Towarzystwo Przyjaciół Grabowca

Tadeusz Halicki

OCHOTNICZA STRAŻ POŻARNA W GRABOWCU

Sto lat historii 1918-2018

Grabowiec 2019

Towarzystwo Przyjaciół Grabowca

Opracowanie
Tadeusz Halicki

Skład, łamanie i projekt okładki
Tadeusz Halicki

Zdjęcia udostępnili:
Mirosław Bednarczyk, Artur Bobczuk, Stefan Danilczuk, Tadeusz Halicki,
Henryk Kulik, Dominik Kordyś, Gminny Ośrodek Kultury w Grabowcu.

Wydawca:
Gminny Ośrodek Kultury w Grabowcu

ISBN: 978-83-951600-4-2

© Copyright by Tadeusz Halicki, Grabowiec 2019

"Bogu na chwałę ludziom na pożytek"

To hasło na sztandarach pierwszych ochotniczych straży pożarnych wyznaczyło ich społeczną rolę.
Przez pokolenia strażacy są mu wierni.

Spis treści

Spis treści....5
Wstęp....7
Rys historyczny Grabowca 8
Patron i święto. Św. Florian. Rycerze Floriana - hymn Związku OSP RP 11
Historia ochotniczych straży pożarnych w Polsce....12

Rozdział I. Lata 20. XX wieku

Początki Ochotniczej Straży w Grabowcu sięgają roku 19181. Alojzy Spaltenstein (1891-1977)....15
Rok 1918-1928. Medale straży pożarnej w II Rzeczypospolitej Polskiej....18
Orkiestra Dęta Ochotniczej Straży Pożarnej w Grabowcu 20

Rozdział II. Lata 30. XX wieku

W lipcu 1938 roku Gazeta Świąteczna tak opisywała Grabowiec 21
Prezesi i naczelnicy OSP w Grabowcu w latach 1918 - 1947....23
Kapelmistrz orkiestry strażackiej w Grabowcu. Jan Łapiński 25
Grabowiec przed II wojną światową 28

Rozdział III. Lata 50. XX wieku

Wznowienie działalności OSP w Grabowcu po II wojnie światowej 31
Teodor Orzechowski (1897-1973), Mieczysław Zawalski (1923-2005)....31

Rozdział IV. Lata 60. XX wieku

Wpis do rejestru stowarzyszeń OSP w Grabowcu 35
Nowy budynek remizy....35
Złoty Znak Związku Ochotniczych Straży Rzeczypospolitej Polskiej....36

Rozdział V Lata 70. XX wieku

5 stycznia 1973 roku. Walne Zebranie w OSP w Grabowcu 40
24. 06. 1973 r. Uroczystość z okazji jubileuszu 50. rocznicy OSP w Grabowcu 41
Pogrzeb Teodora Orzechowskiego 11 listopada 1973 r. 53
9 stycznia 1974 r. Walne Zebranie w OSP w Grabowcu. Zmiana Prezesa Zarządu OSP w Grabowcu. ...54
Rok 1977. Konferencja władz gminnych i przedstawicieli OSP z gminy Grabowiec 56
Bolesław Grechuta. Adolf Koszuta 62
Czerwiec 1978 r. Zawody strażackie na błoniach pod Grabowiec Górą 63

Rozdział VI . Lata 80. XX wieku

Ślubowanie strażaka ochotnika . 2 luty 1981 r. Walne zebranie OSP w Grabowcu 67
23 września 1985 r. OSP w Grabowcu otrzymała fabrycznie nowy samochód gaśniczy....68
20.04.1981 r. Uroczystość patriotyczna poświęcenia krzyży na Górze Zamkowej w Grabowcu 69
Luty 1982. Pamiątkowe zdjęcie po walnym zebraniu w Grabowcu delegatów OSP 71
6.01.1987 r. Zebranie sprawozdawczo-wyborcze OSP w Grabowcu. Zmiana prezesa 72

Rozdział VII . Lata 90. XX wieku

5 stycznia 1991 roku. Walne Zebranie OSP w Grabowcu....78
31.01.1996 r. Walne zebranie w OSP Grabowiec. Zmiany w Zarządzie OSP w Grabowcu....82
1 lipca 1999 r. Ochotnicza Straż Pożarna w Grabowcu funkcjonuje w ramach KSRG....83
Odznaka „Strażak Wzorowy” Motopompa strażacka "POLONIA"....87

Rozdział VIII. Lata 2000 - 2009

23.01.2001 r. Walne zebranie w OSP Grabowiec 90
29 .04.2001 r. V. Walny Zjazd Delegatów OSP w Grabowcu. Sprawozdanie Zarządu 93
Rok 2003. Zarząd OSP w Grabowcu 96
14.07.2002 r. Uroczystość poświęcenia sztandaru ZOG RP w Grabowcu 97
6.06.2004 r. Uroczystość jubileuszowa. 85. rocznica założenia OSP w Grabowcu 105
6.06.2004 r. Referat prezesa ZOG OSP RP w Grabowcu Krzysztofa Kostrubca....109
30.06 - 01.07.2004 r. Kopia obrazu Matki Boskiej Częstochowskiej w Grabowcu....125

19.09.2004 r. Uroczystość przy pomniku "Żołnierzy Września 1939 r." w Grabowiec-Górze 126
16. 02. 2005 r. Zebranie sprawozdawczo-wyborcze OSP w Grabowcu 130
7.05.2005 r. Uroczyste sadzenie "Dębów Pamięci" na skwerze w Rynku Grabowca 131
Aneks nr 1/2005 z 23.11.2005 r. dot. włączenia jednostki OSP w Grabowcu do KSRG.....136
24. 02. 2006 r. Zebranie sprawozdawczo-wyborcze w OSP w Grabowcu 140
Rok 2007. Święto Bożego Ciała. Strażacy ochotnicy w procesji na ulicach Grabowca.....147
20.06. 2006 r. VI Zjazd Oddziału Gminnego Związku OSP RP w Grabowcu......149
20.06. 2006 r Informacja z przebiegu Zjazdu Oddziału Gminnego w Grabowcu..... 156
10.06.2007 r. Zawody sportowo-pożarnicze OSP z gmin: Miączyn i Grabowiec w Niewirkowie 157
9.02. 2007 r. Zebranie sprawozdawczo-wyborcze. Zarząd OSP w 2007 r. Komisja rewizyjna 164
6.09. 2008 r. Uroczystość jubileuszowa 740. lat Grabowca.....168
14 września 2008 r. Uroczystość przekazania dla OSP w Grabowcu samochodu FORD 169
13.04.2008 r. Internetowe Centrum Edukacyjno-Oświatowe w Grabowcu 177

Rozdział IX. Lata 2010 - 2018

11.07.2010 r. Międzygminne zawody sportowo-pożarnicze w Grabowcu 180
2011 r. Zarząd OSP. Komisja rewizyjna.....187
15.12. 2010 r Pogrzeb strażaka Franciszka Staszczuka z OSP w Skomorochach Małych.....188
Roman Adamczuk (1946 -2008) 190
15.05. 2011 r. VII Zjazd Oddziału Gminnego ZOG OSP RP w Grabowcu 191
29.05.2011 r. Zawody sportowo-pożarnicze w Grabowcu.....210
15.06.2014 r. Zawody sportowo-pożarnicze z gmin: Miączyn i Grabowiec 218
6.07.2014 r. 60. rocznica założenia Ochotniczej Straży Pożarnej w Tuczępach 223
14.06.2015 r. Zawody sportowo-pożarnicze w Miączynie drużyn OSP z Miączyna i Grabowca.....227
21.09.2014 r. Strażacy na uroczystości przy pomniku "Żołnierzy Września 1939 r." 229
28.09.2015 r. Uroczystość przekazania lekkiego samochodu dla OSP w Grabowiec Górze.....230
15. 06. 2016 r. VIII Zjazd Oddziału Gminnego Związku OSP RP w Grabowcu......234
27.09.2016 r. Nadzwyczajny Zjazd Oddziału Gminnego Związku OSP RP 250
6.08.2016 r. Tuczępy. Uroczystość ku czci pamięci ks. Zygmunta Pisarskiego 252
Sprawozdanie z działalności Zarządu Oddziału Gminnego ZOSP w Grabowcu w 2017 r.....253
9 .07. 2017 r. w Jacni X. Powiatowe Zawody Sportowo-Pożarnicze OSP grupy „A”.....257
Ogólnopolski Turniej Wiedzy Pożarniczej „Młodzież Zapobiega Pożarom” 259
Ćwiczenia Zgrywające Jednostek Ochrony Przeciwpożarowej.....260
10.01.2018 - 16.02.2018 Walne Zebrania Sprawozdawcze w jednostkach OSP.....262
20.02.2018-16.03.2018 Szkolenie Podstawowe Strażaków Ratowników.....263
15.03.2018 r. „RATUJEMY I UCZYMY RATOWAĆ” strażacy w Zespole Szkół w Grabowu. 264
23.03.2018 r. Eliminacje Powiatowe Ogólnopolskiego Turnieju Wiedzy Pożarniczej 267
Prezydium Zarządu Gminnego ZOSP RP w Grabowcu nadało odznakę „Za Wysługę Lat” 268
04. 05. 2018 r. Uroczystość w Warszawie "Ruch strażacki – 100 lat dla Niepodległej" 270
10.05.2018r. Przedszkolaki w strażnicy.....276
10.06.2018 r. Gminne zawody sportowo-pożarnicze w Grabowcu 278
4.11.2018 r. Pogrzeb druha Tomasza Halickiego - strażaka z OSP w Grabowcu.....285
Sprawozdanie z działalności Zarząd Oddziału Gminnego Związku OSP w 2018 r. 287
26.08.2018 r. Dożynki Powiatowo -Gminne w Grabowcu 292
2018r. Nowy samochód ratowniczo-gaśniczy GBA 2,5/16 na podwoziu marki MAN TG 294
Jubileusz 750. lat Grabowca 297
30.10.2018 r. Sprzęt ratujący życie dla ochotniczych straży pożarnych 298
11.11.2018 r. Stulecie odzyskania przez Polskę niepodległości 299
13.11.2018 r. Modlitwa za zmarłych strażaków.....299
14.09.2019 r. Jubileusz stulecia OSP Grabowiec.....300
Lista zmarłych Druhów z Gminy Grabowiec.....307
Prezesi i naczelnicy OSP w Grabowcu od roku 1918 309

Wstęp

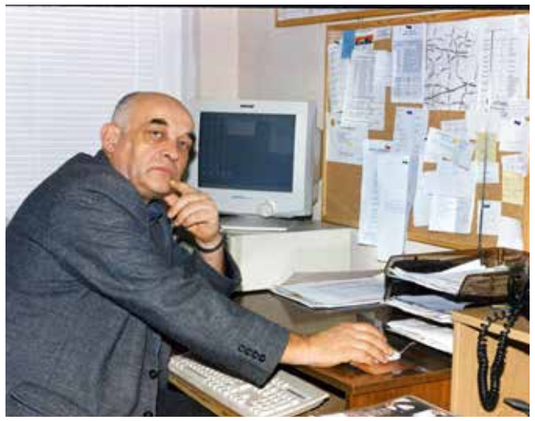

Publikacja powstała z okazji jubileuszu setnej rocznicy założenia jednostki Ochotniczej Straży Pożarnej w Grabowcu.

Z ustnych przekazów i lakonicznych zapisów ynika, że początki istnienia Ochotniczej Straży Pożarnej w Grabowcu sięgają roku 1918, a więc roku w którym Polska odzyskała niepodległość.

Na przestrzeni minionych stu lat w Polsce wiele się wydarzyło. Zawieruchy wojenne a później przemiany geopolityczne, ustrojowe i społeczne miały znaczący wpływ na działalność organizacji społecznych i stowarzyszeń.

Na okres II wojny światowej (1939-1945) działalność stowarzyszeń a tym samym ochotniczych straży pożarnych na terenie gminy została zawieszona.

Wznowienie działalności nastąpiło dopiero w początkach lat pięćdziesiątych XX wieku i było podyktowane koniecznością ratowania mienia w bardzo częstych pożarach drewnianej zabudowy i słomianych strzech Grabowca i okolic. Każdego roku płonęła drewniana zabudowa w większości pokryta słomą. Paliły się sterty zboża, siana i słomy składowane między zabudowaniami gospodarczymi.

W XX wieku w Grabowcu szczególnie tragiczne zapisały się dwa duże pożary: w roku 1936, i w październiku 1963 roku. W tych pożarach wielu mieszkańców straciło dorobek całego życia, jedna osoba zginęła w płomieniach a kilka zostało poparzonych. Te fakty są pamiętane do dzisiaj i przytaczane w opisach najnowszej historii Grabowca.

Strażacy ochotnicy nie tylko gaszą pożary i ratują mienie - uczestniczą także aktywnie w uroczystościach religijnych i patriotycznych. Mieli też znaczący wkład w pracach społecznych na rzecz lokalnego środowiska.

Jak na tle tych burzliwych wydarzeń, w minionych latach funkcjonowała grabowiecka ochotnicza straż pożarna, jacy ludzie byli w jej władzach, jakim sprzętem dysponowała - a jakim dysponuje obecnie. Te i wiele innych informacji uważny Czytelnik znajdzie w prezentowanej publikacji.

Jednostkę Ochotniczej Straży Pożarnej w Grabowcu pokazuję na tle pozostałych jednostek na terenie gminy. Moim zdaniem tylko w takim kontekście, obraz działalności OSP w Grabowcu jest bardziej rzetelny i konkretny.

W celu uzupełnienia kronikarskich informacji wynikających z prezentowanych kopii dokumentów, zdjęć, wyciągów z protokołów zebrań i innych dokumentów - przytaczam w całości sprawozdania składane podczas Gminnych Walnych Zjazdów Delegatów ze wszystkich osp na terenie gminy w okresach pięcioletnich kadencji (2001, 2006, 2011, 2016). Sprawozdania te zawierają wiele istotnych informacji - nie tylko o ludziach, ale także o warunkach w jakich przyszło działać strażakom ochotnikom finansowanych przez lokalny samorząd wiejski.

Sto lat istnienia tej społecznej organizacji jest dowodem, jak nieodzowni i pożyteczni są strażacy ochotnicy dla miejscowej społeczności. Bezinteresownie ratują ludzkie mienie i życie, często nie bacząc na zagrożenie własnego bezpieczeństwa - zgodnie ze staropolskim zawołaniem „Bogu na chwałę - ludziom na pożytek”. To hasło na sztandarach pierwszych osp wyznaczyło ich społeczną rolę - przez pokolenia strażacy są mu wierni. W tych słowach wyraża się także poświęcenie i oddanie drugiemu człowiekowi. Profesjonalnie wykonując swoje obowiązki nasi strażacy ochotnicy dają poczucie bezpieczeństwa mieszkańcom Grabowca i Gminy.

Publikację dedykuję Strażakom Założycielom, kontynuatorom działalności, ich Rodzinom oraz wszystkim tym, którzy przyczynili się do rozwoju i trwania Ochotniczej Straży Pożarnej w Grabowcu.

Tadeusz Halicki

Grabowiec, lipiec 2019 r.
Na zdjęciu: Autor na stanowisku pracy w Urzędzie Gminy w Grabowcu w roku 2009.

Zamek grabowiecki - Siedziba starostów historycznego powiatu grabowieckiego w województwie bełskim. Rozebrany w 1837 r. Obraz autorstwa Zofii Buczak podarowany dla Urzędu Gminy w Grabowcu w roku 1982. Fot. Tadeusz Halicki

Rys historyczny Grabowca

Kolejne etapy historycznego rozwoju Grabowca wskazują, że w ciągu siedmiu wieków początkowo miasto, a potem osada przeżywało okresy rozkwitu i upadku.

Grabowiec[1] był bowiem miastem małym, którego rola w dziejach regionu ulegała zmianom. Sprzyjało temu położenie na terenie pogranicznym — ziemi bełskiej, w czasach staropolskich obszarze spornym pomiędzy Polską i Rusią, zmieniającym swoją przynależność państwową. Najstarszą wzmiankę o Grabowcu zawiera kronika ruski Latopis Hipacki oraz Kronika Nestora z około 1113 roku Powieść minionych lat. We wczesnym średniowieczu był już więc Grabowiec jednym z ważniejszych grodzisk na ziemi bełskiej. Osadą wczesnomiejską stał się prawdopodobnie w pierwszej połowie XIII wieku, po upadku Czerwienia.

Lokacji Grabowca dokonał książę mazowiecki Ziemowit IV w 1394 r. O charakterze tego prawa wiemy niewiele. Dokument Władysława I, księcia bełskiego, wydany w Sokalu, 8 stycznia 1447 r. informuje o przeniesieniu miasta z prawa polskiego i ruskiego na prawo magdeburskie. Prawdopodobnie więc około 1447 r. odbyła się już tylko kolejna przebudowa ustrojowo-przestrzenna Grabowca.

Od czasów tej ostatniej lokacji do drugiej połowy XVI wieku Grabowiec był centrum gospodarczym dość rozległego terytorium. Obdarzony przywilejem magdeburskim i królewskimi nadaniami jako miasto przeżywał swój okres politycznej i gospodarczej świetności. Przez niemal 130 lat, do założenia Zamościa, nie obawiano się konkurencji Hrubieszowa, Szczebrzeszyna czy innych sąsiednich miasteczek. Po latach świetności, w połowie XVII w. nastąpiło zahamowanie rozwoju życia miejskiego. Było to

1 Do 1772 roku Grabowiec był miastem królewskim. Był także siedzibą starostwa powiatowego w okresie od 1366 do 16.10.1772

następstwem przede wszystkim zniszczeń wojennych — wielokrotnych najazdów Tatarów i walk z oddziałami Szwedów. Ponadto zmniejszyła się liczba stałych mieszkańców Grabowca i zmieniła się struktura ludności. Grabowianie wyzbywali się parcel miejskich, które, podobnie jak handel i rzemiosło, przeszły w ręce żydowskiej społeczności. Do zubożenia miasta przyczyniła się utrata podatku targowego i jarmarcznego oraz postawa starostów, którzy przejęli od miasta prawo propinacji i ingerowali w gospodarkę miejską, uszczuplając jej dochody. Nawet zwiększona liczba domów w mieście w drugiej połowie XVIII w. nie przesądziła o powrocie Grabowca do roli, jaką odgrywał w czasach swojego największego rozwoju. Lata rozbiorów i zmiana przynależności terytorialnej spowodowały dalszy regres w rozwoju miasta.

W okresie zaboru austriackiego (lata 1772—1809) ograniczeniu uległo sądownictwo miejskie, które częściowo przejął sędzia dominialny. Instytucja prawa własności, nieznacznie ograniczana w czasach Rzeczpospolitej Szlacheckiej przez starostów, po przejściu miasta w ręce prywatne (rok 1807) uległa istotnemu ograniczeniu. Przejawiło się to w rozszerzeniu świadczeń i prób ich egzekwowania od mieszczan i w konsekwencji doprowadziło do zatargów i procesów z prywatnymi właścicielami miasta. W latach zaboru rosyjskiego (1815—1918) dalsze zahamowanie rozwoju spowodowało, iż stał się Grabowiec zapóźnionym miasteczkiem z ciągle ubożejącą ludnością. Dało to w konsekwencji zamianę miasta na osadę.[2]

W tych niekorzystnych dla siebie latach grabowianom niejednokrotnie angażowali się w ruchu niepodległościowym, składając dowody swojego patriotyzmu i poszanowania rodzimych tradycji. Ożywienie życia miejskiego nastąpiło w latach 1918—1939, po odzyskaniu przez Polskę niepodległości. Zniszczenia I wojny światowej odcisnęły jednak mocne piętno — uboga była i ludność Grabowca i materialne zasoby miasta. Specyfika dwudziestolecia międzywojennego, trudności gospodarcze, które musieli pokonywać mieszkańcy i władze Grabowca nie sprzyjały inicjatywom, a podjęte działania nie mogły zaspokoić potrzeb miasta w żadnej z dziedzin życia społecznego. Trudną sytuację Grabowca pogłębiła wojna polsko-niemiecka 1939 r. i lata okupacji hitlerowskiej, podczas których uległo spaleniu wiele budynków, zmniejszyła się znacznie liczba stałych mieszkańców. Nie przeszkodziło to jednak grabowianom w podjęciu walki z okupantem poprzez uczestniczenie w podziemnym ruchu oporu. Efektem tej walki i szczególnej sytuacji terytorialnej było powstanie wiosną 1944 r. „Rzeczpospolitej Grabowieckiej".

Po odbudowie zniszczeń wojennych weszła osada na drogę kolejnej swojej przebudowy politycznej, społecznej, gospodarczej, urbanistycznej i kulturalnej. Wraz z tymi przemianami zmieniło się oblicze Grabowca, inna uzyskał też rangę w dzisiejszym województwie zamojskim.[3] Świadomość tych zmian jest źródłem patriotyzmu dla jego mieszkańców i miłośników, dumnych z bogatej i barwnej przeszłości swojego miasteczka.

Dbałość o przeszłe dzieje i dalszy rozwój sprawia zapewne, że już dziś, w dobie zagrożenia środowiska naturalnego, jest Grabowiec oazą ciszy i czystego powietrza i może kiedyś będzie, ze względu na interesującą rzeźbę terenu, ośrodkiem rekreacyjnym[4] (...).*

Pieczęć Miasta Grabowiec z 1520 r.
Edward Windyk-Wittyg. Zbiór Dokumentów i pieczęci miejskich XVI-XVIII w. Miasta Grabowiec. Dokument w jęz. łacińskim. 1565 r. Pieczęć opłatkowa, 1565,1565, wys.8 cm, szer. 19,5 cm., nr inw. MHK VIII-Rkps-553/12. Grafika - Tadeusz Halicki

2 31 grudnia 1869 roku postanowieniem Komitetu Urządzającego w Królestwie Polskim o przemianowaniu posiadłości niemających charakteru miejskiego w guberniach Kró lestwa Polskiego na osady wiele miast, w tym i Grabowiec utraciły prawa miejskie i zostały zamienione na osady. Tym samym postanowieniem utworzona osada Gra bowiec została włączona do gminy Grabowiec. Komitet przy postanowieniu opierał się na ukazie carskim z dnia 1 czerwca 1869 roku. Ukaz carski został ogłoszony 1/13 lipca 1869 roku. Od 1 stycznia 1870 roku w Grabowcu nie było już burmistrza jak i jego urzędników.

3 Obecnie na powrót w lubelskim, przyp. TH). Województwo zamojskie – województwo ze stolicą w Zamościu, jedno z 49 istniejących w latach 1975–1998, było położone na terenie obecnego województwa lubelskiego w południowo-wschodniej Polsce. (Źródło: Wikipedia)

4 Wacław Jaroszyński - Siedem wieków Grabowca.

Patron i święto

Św. Florian

Święty Florian[1] urodził się około 250 roku (według niektórych źródeł ok. 190 roku) w Ceti (obecnie Zeiselmauer w Austrii). Jego życie przypadło na okres prześladowań chrześcijan. W młodym wieku został powołany do armii cesarza rzymskiego - Dioklecjana. Był organizatorem i dowódcą oddziałów gaśniczych wchodzących w skład armii Imperium rzymskiego. W roku 304 stawił się za prześladowanymi legionistami chrześcijańskimi, za co został skazany na karę śmierci. 4 maja 304 r. poniósł śmierć męczeńską w nurtach rzeki Ens (Anizy).
Św. Florian jest patronem wykonawców zawodów wiążących się z ogniem: strażaków, hutników, kominiarzy, garncarzy, piekarzy. Według jednej z legend Św. Florian już jako dziecko miał dokonywać cudów, podobno miał ugasić pożar domu jednym wiadrem wody.
Florian oficjalnie świętym chroniącym od ognia stał się dopiero w XVI wieku. W 1528 roku w Krakowie wybuchł pożar, który strawił znaczną część miasta, a w szczególności północną część Starego Miasta. Ocalał tam jedynie kościół pod wezwaniem Świętego Floriana. Odczytano to jako znak uznając, że patron uchronił kościół przed ogniem. Od tego też czasu Florian stał się patronem osób walczących z pożarem, opiekunem chroniącym przed ogniem.
Święty Florian przedstawiany jest jako młody żołnierz ubrany w strój legionisty rzymskiego. Przeważnie postać wylewa wodę z skopka (naczynie, wiadro z wodą) na płonący dom lub kościół. Często Florian jest przedstawiany nie jak zwykły legionista, ale jak oficer rzymski czy książę w hełmie i wspaniałej zbroi trzymający w dłoni lancę i proporzec.
Do jego atrybutów należą: kamień młyński u szyi, kolczuga, krzyż (czerwony i biały), miecz, palma męczeńska, płonący dom, orzeł, tarcza, zbroja.

1 *https://pl.wikipedia.org/wiki/Florian_(męczennik)*
Jest patronem ochotniczych straży pożarnych. Strażacy OSP obchodzą swoje święto 4 maja w dzień uważany za datę śmierci św. Floriana i Międzynarodowy Dzień Strażaka.

Rycerze Floriana

Gdy trzeba - czuwamy po nocach
Czy łuna na niebie nie wschodzi.
W ulewach i rwących potokach-
Walczymy z żywiołem powodzi.

Bo wszędzie gdzie życie i mienie człowieka
Gotowy potargać na strzępy los zły-
Spieszymy z pomocą- bo nie ma co zwlekać -
Rycerze Floriana - to my! ...

Strażacy - druhowie
I z miasta i wsi
Czuwamy by człowiek
Bezpiecznie mógł żyć.

Opatrzność nam sprzyja, więc raźniej -
Nieść pomoc, na którą ktoś czeka.
Strażacy potrafią odważnie
Przygarnąć do serca człowieka

Umiemy żyć jasno, z honorem i dumnie,
ożywiać marzenia i spełniać swe sny.
Więc trzeba świat kochać i strzec go rozumnie-

Rycerze Floriana - to my!
Strażacy - druhowie
I z miasta i wsi
Czuwamy by człowiek
Bezpiecznie mógł żyć[1]

1 *Słowa - Jerzy Skokowski, Muzyka Bolesław Szulia*
Hymn Związku Ochotniczych Straży Pożarnych Rzeczypospolitej Polskiej przyjęty Uchwałą Zarządu Głównego Związku nr 97/XI/2000 dnia 27 października 2000 r.

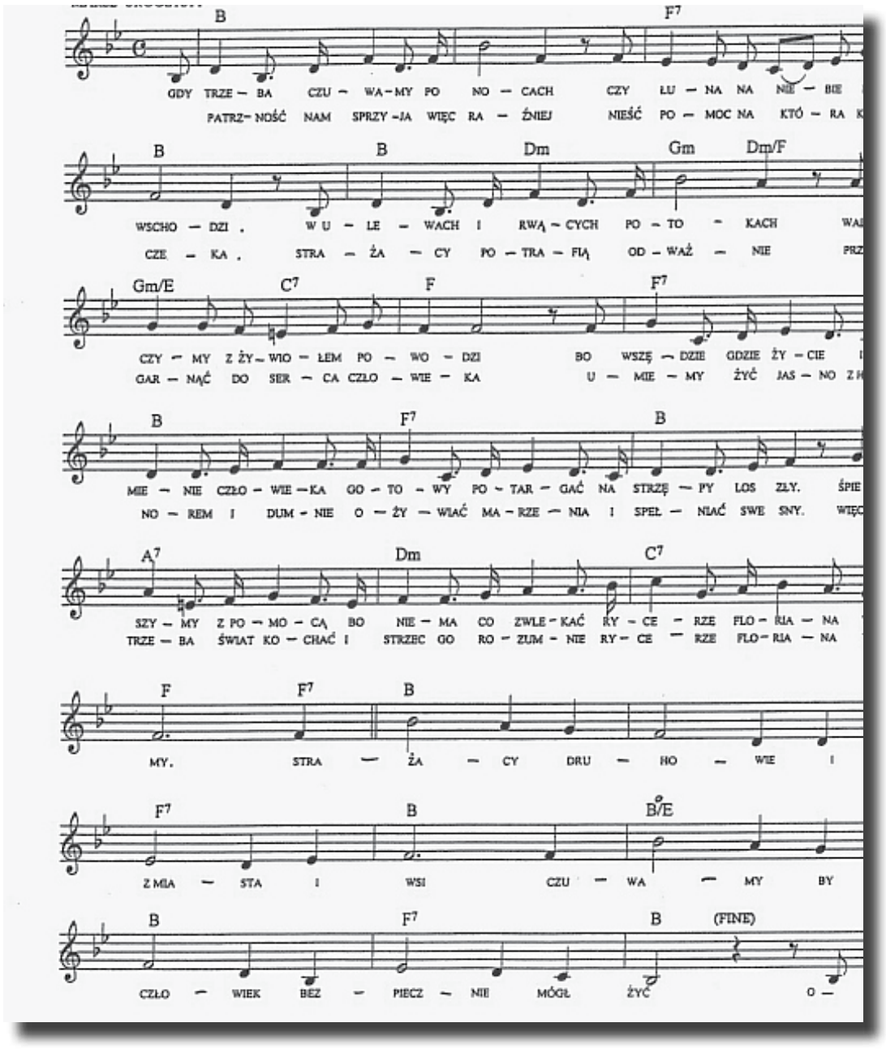

Historia ochotniczych straży pożarnych w Polsce

Wzmianki o ratownictwie ogniowym pojawiają się w Polsce już w średniowieczu.
Pierwsze zorganizowane jednostki pożarnicze, będące prekursorami obecnej OSP, powstały w drugiej połowie XIX w. równolegle we wszystkich trzech zaborach. W Królestwie Polskim pierwsza ochotnicza Straż Ogniowa została założona w 1864 w Kaliszu.
W Galicji pierwsza Ochotnicza Straż Ogniowa została założona w 1865 w Krakowie z inicjatywy Towarzystwa Wzajemnych Ubezpieczeń w Krakowie.
Działalność poszczególnych straży ogniowych w Królestwie Polskim nie była skoordynowana ze sobą, większość straży działała na podstawie obowiązujących tylko ją przepisów zatwierdzanych specjalnie dla nich przez władze państwowe.
Zbiór takich przepisów dotyczących tylko straży łukowskiej przedstawił w artykule Rafał Dmowski[5].
Jednym z frontów działania ochotniczych straży pożarnych było budzenie postaw narodowych. Jej uczestnicy wzięli udział m.in. w manifestacjach w październiku i grudniu 1905 r. wymierzonych przeciwko rosyjskiemu zaborcy, które odbywały się na placu przed strażacką remizą po patriotycznych nabożeństwach w kościele w Turku.
W listopadzie 1906 r. na wiadomość, iż rosyjskie wojsko ma zamiar aresztować miejscowego księdza Grabowskiego, strażacy zgromadzili się w mundurach przed plebanią. Wojsko rosyjskie zaczęło strzelać do zgromadzonych, w wyniku czego zginęło dwóch mieszkańców Turku, w tym jeden strażak, a 15 osób zostało rannych. Kilku mieszkańców zostało aresztowanych i osadzonych na kilka miesięcy w kaliskim więzieniu.

Po odzyskaniu niepodległości, we wrześniu 1921 związki strażackie połączyły się w Główny Związek Straży Pożarnych Rzeczypospolitej Polskiej. Na koniec 1923 w skład Związku Głównego wchodziły następujące związki wojewódzkie lub związki o charakterze ponad wojewódzkim: Floriański (koordynował straże z terenu trzech województw – warszawskiego, wołyńskiego i poleskiego), Małopolski, Wielkopolski, Pomorski, Cieszyński, Krakowski, Wileński, Lubelski, Nowogródzki, Łódzki, Białostocki i Kielecki.
W 1949 związek ten został przez ówczesne władze rozwiązany, po czym reaktywowany w 1956. W 1992 zmienił nazwę na Związek Ochotniczych Straży Pożarnych Rzeczypospolitej Polskiej.

Problemem w odtwarzaniu dziejów poszczególnych OSP w kraju jest w wielu przypadkach brak źródeł archiwalnych potwierdzających istnienie danej straży. Podobna sytuacja ma miejsce również w Grabowcu[1].

1 *Źródło: https://pl.wikipedia.org/wiki/*

Panorama Grabowca widziana z Góry Zamkowej w latach 20 i 30. XX w. Zwraca uwagę gęsta drewniana zabudowa w centrum Grabowca od strony południowej. Widoczna szosa w stronę Grabowiec Góry i prace przy budowie mostu na rzece Kalinówce. W prawym górnym rogu widoczne zabudowania Dworzyska - obecnie ulica Wojsławska. U podnóża Góry Zamkowej przy drodze do Dańczypola nie ma jeszcze zabudowań

Rozdział I
Lata 20. XX wieku

Listopad 1918 r. przyniósł niepodległość państwa polskiego.
Dla Grabowca skończyły się lata zaboru rosyjskiego[1], okupacji austriackiej i wojny. W nowy etap rozwoju weszła jednak osada z olbrzymimi problemami ekonomicznymi, społecznymi, politycznymi i komunalnymi. Drewniana zabudowa koncentrowała się wokół Rynku i ulic do niego przyległych. W centrum Rynku znajdował się parterowy murowany Ratusz, mieszczący jednakże tylko sklepy różnych branż. Urząd Gminy mieścił się przy ulicy Wojsławskiej, w budynku wzniesionym na przełomie XIX i XX w., a pierwszym wójtem po wyzwoleniu był Jan Ciszewski - mieszkaniec ulicy Poprzecznej, sekretarzem zaś - Stefan Jaźwiński[2].
Podstawą rozwoju osady był budżet, który w okresie międzywojennym powoli zwiększał się. Był jednak zbyt niski, by można było dokonać ważniejszych zmian gospodarczych. Tymczasem położona w dolinie osada tonęła, w okresie wiosny i jesieni, w błocie. Drogę bitą, łączącą osadę z Hrubieszowem (wówczas miasto powiatowe) zaczęto budować w 1927 r., gdy Powiatowa Komunalna Kasa Oszczędności udzieliła Urzędowi Gminy kredytu w wysokości 148 644 złotych, ze spłatą w ciągu dwóch lat W ramach tego kredytu Wydział Powiatowej Kasy Oszczędności, z własnych funduszy, pokrył koszt budowy odcinka: przedmieścia Dworzysko, ulica Wojsławska, przedmieście Góra, Bereść; gmina spłacała ten dług ratami przez trzy lata. Z sum budżetowych przeznaczonych na gospodarkę komunalną znaczne kwoty wykorzystano na układanie drewnianych kładek jako chodników wzdłuż ulicy Wojsławskiej (od Urzędu Gminy), wokół rynkowych podcieni, wzdłuż ulicy Skierbieszowskiej oraz na grobli łączącej osadę z przedmieściem Góra i Sołtysami Łanowymi. Były to jednak inwestycje nietrwałe, chociaż wymagające sporych nakładów.
Ludność osady Grabowiec zajmowała się handlem, rzemiosłem i rolnictwem. Handel i kupiectwo było niemal całkowicie w rękach żydowskich — tylko dwa sklepy kolonialne prowadzili: Bolesław Gorczyński i Edward Dwojakowski. Wyłącznie Żydzi trudnili się również skupem zboża i płodów rolnych, nie zajmując się wszakże skupem trzody chlewnej.
Rzemiosło grabowieckie skupili w swych rękach przedstawiciele ludności chrześcijańskiej. Charakteryzowało się ono typową dla małych miejscowości znaczną liczebnością i wielokierunkowością. Na terenie osady były zatem warsztaty rzemieślnicze reprezentujące około 14 różnych specjalności.(...)[3]

1 *lata 1772—1809*

2 *Jeden z pierwszych założycieli OSP w Grabowcu, pierwszy w latach międzywojennych sekretarz gminy (1918-1927).*

3 *Wacław Jaroszyński - Siedem wieków Grabowca.*

Od 2 sierpnia 1919 r. Grabowiec należy do powiatu hrubieszowskiego i województwa lubelskiego. Liczy 3219 mieszkańców, w tym: katolików - 1059, prawosławnych - 95, izraelitów - 2065.[1]

1 *Renata Kulik, Henryk Kulik - Historia Grabowca - Monografia parafii prawosławnych w gminie Grabowiec*

Lata 20 i 30.XX wieku. Zabudowa (drewniana) południowej strony rynku w Grabowcu (sklepy żydowskie). Obecnie jest tu budynek Gminnego Ośrodka Kultury. Z lewej widoczny fragment dawnego ratusza (nazywany czworobokiem albo murowanka). Drewniana kładka łączy sklepy po stronie zachodniej rynku. Ulice przy rynku nie były utwardzone.

Rok 1975. Fragment budynku dawnej remizy strażackiej zbudowanej w roku 1924 u zbiegu ulic Wojsławskiej i Koziej. Błotnista ulica Kozia widoczna z ulicy Wojsławskiej. W latach 1955 -1985 budynek ten był siedzibą kina „START". Na początku lat 90. XX wieku budynek sprzedano prywatnemu nabywcy. Krótko mieściła się tu prywatna restauracja „Pod topolami". W tle widoczny budynek Ośrodka Zdrowia i po prawej budynek kościoła.. Fot. Tadeusz Halicki.

30 września 1921 roku osada miejska Grabowiec leżała w gminie Grabowiec i miała 339 budynków mieszkalnych oraz jeden z przeznaczeniem na cele mieszkalne, w których mieszkało 2750 osób (1309 mężczyzn, 1441 kobiet). 820 mieszkańców było wyznania rzymskokatolickiego a 209 prawosławnego a 1721 mojżeszowego. 1030 mieszkańców było narodowości polskiej, 41 rusińskiej, 1676 żydowskiej i 3 innej.[1]

1 *Renata Kulik i Henryk Kulik: Grabowiec na przestrzeni dziejów.*

Początki Ochotniczej Straży Pożarnej w Grabowcu sięgają roku 1918[1]

Wzorem innych miast, w Grabowcu funkcjonowały różnorodne organizacje społeczno-polityczne. Jedną z nich, niewątpliwie najstarszą, była Ochotnicza Straż Pożarna.[2]

Konieczność jej istnienia powodowała drewniana zabudowa Grabowca, wielokrotnie niszczona przez pożary.

Założycielem straży był pierwszy w latach międzywojennych sekretarz gminy (1918-1927), Stefan Jaźwiński[3].

Naczelnikami w początkowym etapie jej działania byli: Eugeniusz Boniecki, Jan Pawelec, Michał Bekier, Witalis Zarębski, Teodor Orzechowski, a opieką otaczali ją wójtowie i kierownicy miejscowej szkoły, przede wszystkim Alojzy Spaltenstein[4].

W 1923 r. Straż otrzymała niezbędne wyposażenie: sikawkę[5] i dwa węże; beczkowóz skonstruowali sami strażacy. W latach trzydziestych, okresie szczytowego jej rozwoju, była również odpowiednio umundurowana, posiadała orkiestrę i komplet własnych instrumentów muzycznych.

Etatowym kapelmistrzem był muzyk Stanisław Łapiński[6]. Działalność muzyczną straży przerwały działania wojenne w 1939 r.[7] W latach okupacji, podczas wysiedlania ludności polskiej instrumenty muzyczne niestety zaginęły.(...)

Alojzy Spaltenstein (1891-1977)

1 *Ustalono na podstawie przekazów ustnych i nielicznych fotografii. Dokumentów pisanych brak.*

2 *Wacław Jaroszyński - Siedem wieków Grabowca*

3 *Jaźwiński Stefan Jakub, 1885-1948, sekretarz UG w Grabowcu, Urodził się 14 lipca 1885 roku (w metryce urodzenia jest tylko imię Jakub) we wsi Uście (parafia r.l. Mokrelipie), syn Adama i Elżbiety z Olejków małżonków Jaźwińskich. Pisarz miasta Hrubieszów (-1910-1913-). Pisarz gminny/sekretarz Urzędu Gminy w Grabowcu (-1918-1927-). Pisarz gminy Miączyn (-1928-). Żona: Teofila z Borsukiewiczów. Zmarł 21.10.1948 r., pochowany w Hrubieszowie. (Źródło: Grabowiecki Słownik Biograficzny Renata i Henryk Kulikowie).*

4 *Alojzy Spaltenstein (1891-1977) Pochodził z okolic Sokala. Kierownik 7-klasowej Publicznej Szkoły Podstawowej w Grabowcu (1924-1932). Zmarł 15 grudnia 1977 roku. Pochowany na Cmentarzu Lipowym w Gliwicach. Żona: Julia z Jarmułowiczów (1892-1982), nauczycielka. (Źródło: Grabowiecki Słownik Biograficzny Renata i Henryk Kulikowie).*

5 *Sikawka to potoczna nazwa pompy tłokowej (wyporowej). Urządzenie mechaniczne służące do tłoczenia wody, lub wody ze środkiem pianotwórczym podczas akcji gaszenia pożaru. Dzięki temu możliwe jest prowadzenie akcji gaśniczej. Mogą być dwucylindrowe lub jednocylindrowe (z tłokiem o podwójnym działaniu). Sikawki ręczne dzieliły się na: przenośne – mocowane na podstawie, przeważnie drewnianej, z zamontowanymi uchwytami do przenoszenia, przewoźne – montowane trwale na pojazdach kołowych, przede wszystkim wozach konnych – stąd potoczna nazwa „sikawka konna". Starsze wersje „sikawek konnych" nie miały nasady ssawnej i wymagały ręcznego podawania wody wiadrami o tzw. skrzyni wodnej (z której była zasysana woda).*

6 *Jan Łapiński, 1911- Kapelmistrz orkiestry strażackiej w Grabowcu. Urodził się w 1911 roku w Warszawie, gdzie prawdopodobnie ukończył szkołę muzyczną. Do Świdnik przyjechał pod koniec lat dwudziestych XX wieku. Kapelmistrz Orkiestry Ochotniczej Straży Pożarnej w Grabowcu (-1929-1939). Mieszkał w Świdnikach. Oficer WP. Podczas drugiej wojny światowej dostał się do niewoli. Zginął w obozie jenieckim w Niemczech, podczas pracy.. (Źródło: Grabowiecki Słownik Biograficzny Renata i Henryk Kulikowie).*

7 *Na okres wojny (1939 - 1945) działalność Ochotniczej Straży Pożarnej w Grabowcu została zawieszona.*

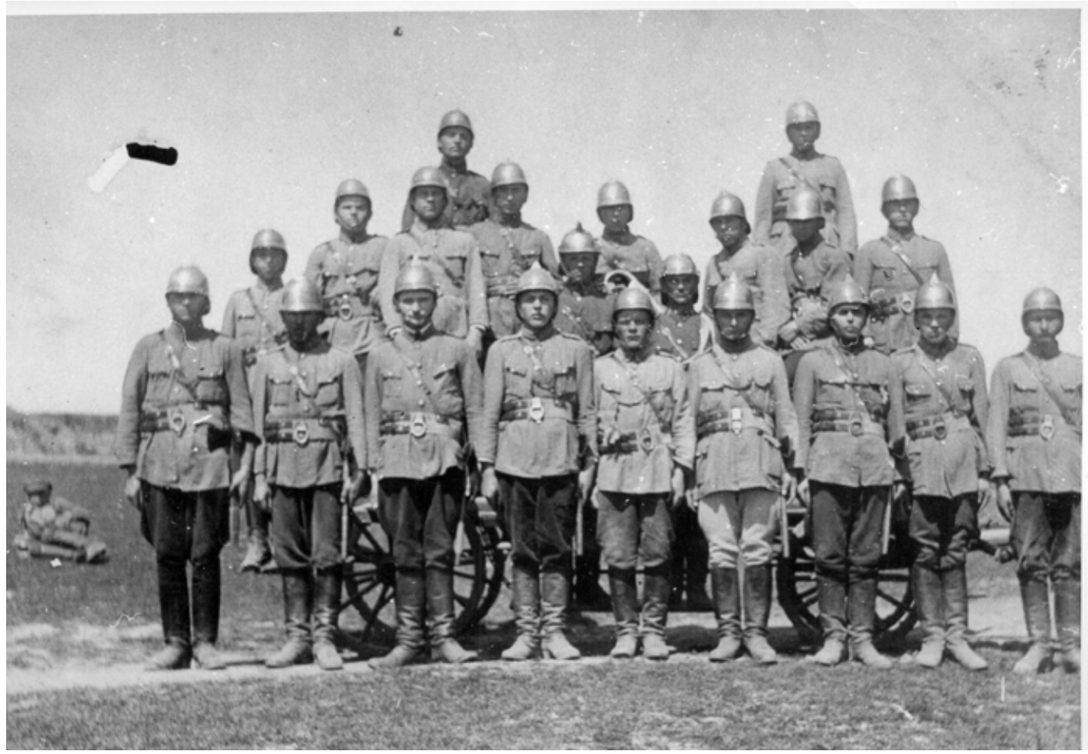

Rok 1923. Oddział strażaków z Grabowca (zdjęcie z kroniki gminy Grabowiec, udostępnione przez Mieczysława Zawalskiego). Strażacy w drugim rzędzie stoją na wozie konnym z ręczną sikawką (pompa jedno albo dwucylindrowa do pompowania wody przy gaszeniu pożaru - zdjęcie sikawki obok). Strażacy w pełnym umundurowaniu w hełmach, pasach bojowych i przy boku każdy wyposażony w toporek strażacki.

Lata 20 XX wieku. Hełm strażacki, pas bojowy i toporek - to podstawowe wyposażeniu strażaka ochotnika.
Źródło: Centralne Muzeum Pożarnictwa

30.09.1921 r, ludność Grabowca: 2750 mieszkańców, w tym 1030 narodowości polskiej, 1676 żydowskiej, 41 rusińskiej, 6 białoruskiej, 3 rosyjskiej, 2 bułgarskiej, 1 litwińskiej

Sikawka strażacka zamocowana na wozie konnym. Sikawka to potoczna nazwa pompy tłokowej jedno albo dwucylindrowej służącej do pompowania wody podczas pożaru. Miała także na wyposażeniu węże tłoczne . Taką sikawką dysponowali strażacy z Grabowca - nie zachowała się. (Zdjęcie znalezione w Internecie).

Lata 20-XX wieku. Strażacy ochotnicy. Zdjęcie obok kościoła pw. św. Kajetana (cerkwi) w Grabowcu (zdjęcie ze zbioru Lucyny Boczkowskiej).

Rok 1918-1928. Medale straży pożarnej w II Rzeczypospolitej Polskiej

Rok 1918-1928. Odznaki Straży Pożarnej II R P. Złoty Medal Strażacki 10. lecia Odrodzenia Polski "Sami Sobie", brąz złocony 36 mm, wstążka. Medal Strażacki w XX Lecia Odrodzenia Polski dla strażaków, którzy odbyli 10 lat służby, srebrny – za 5 lat oraz brązowy i za 3 lata służby.

Srebrny Krzyż za Dzielność i Odwagę, nadany przed 1933 rokiem, biały metal srebrzony 35.5 x 35.5 mm, emalia, wstążka.

Medal „Za Zasługi dla Pożarnictwa"

Medal ustanowiony przez Główny Związek Straży Pożarnych RP w 1926. Zastąpił nadawany w latach 1922-1926 Srebrny Medal „Za Długoletnią, Nieskazitelną Służbę". Nadawany był m.in. za wyróżniającą się działalność, energiczne i planowe kierownictwo, bohaterstwo i odwagę podczas akcji gaśniczych i ratowniczych. Medal w każdym stopniu mógł być nadany tej samej osobie kilkukrotnie. Nadawano go do 1939.

Odznaczenie reaktywowano 18 września 1959 uchwałą Zarządu Głównego Związku Ochotniczych Straży Pożarnych.

Obecny regulamin obowiązuje na podstawie uchwały nr 23/VI/2009 Zarządu Głównego Związku Ochotniczych Straży Pożarnych RP z dnia 12 marca 2009 roku z mocą obowiązującą od dnia 1 stycznia 2010 roku.

Odznakę Medalu Zasługi dla Pożarnictwa stanowią: medal o średnicy 30 mm z krawędzią 1 mm, wykonany z metalu i w zależności od stopnia złocony, srebrzony-oksydowany lub patynowany na brąz.

Na awersie przedstawiona jest postać niewiasty stojącej na liściach laurowych, opartej jedną ręką na tarczy z pochodnią , w drugiej ręce trzymającą liść wawrzynu, pod którym znajduje się napis: ZA ZASŁUGI DLA POŻARNICTWA.

Na rewersie umieszczony jest orzeł piastowski oparty na skrzyżowanych toporkach, obramowany wieńcem o szerokości 3 mm ze stylizowanych liści laurowych. W górnej części w półkolu napis ; ZW. OCHOTNICZYCH STRAŻY POŻARNYCH. Medal zawieszony jest na wstążce koloru czerwonego z białymi obramowaniami szerokości 8 mm z każdej strony.

Medal „Za Zasługi dla Pożarnictwa" – odznaczenie nadawane przez Prezydium Zarządu Głównego lub Prezydium Zarządu Wojewódzkiego Związku Ochotniczych Straży Pożarnych RP.

Podzielony jest na trzy stopnie:

I stopień – Złoty „Za Zasługi dla Pożarnictwa",
II stopień – Srebrny „Za Zasługi dla Pożarnictwa",
III stopień – Brązowy „Za Zasługi dla Pożarnictwa

Medal nadawany jest za wyróżniającą się działalność na rzecz ochrony przeciwpożarowej. Mogą być nim odznaczone osoby, instytucje i organizacje w tym OSP, ich członkowie oraz działacze Związku OSP RP[1]

1 https://pl.wikipedia.org/wiki/Medal_„Za_Zasługi_dla_Pożarnictwa"

II RP (II stopień.) Srebrny Medal za Zasługi dla Pożarnictwa, biały metal srebrzony 32 mm, wstążka.

Orkiestra Dęta Ochotniczej Straży Pożarnej w Grabowcu

Powstała pod koniec lat dwudziestych XX wieku, co było wpisane w tendencje międzywojnia, kiedy w wielu polskich miejscowościach zakładano orkiestry dęte. Jak sama nazwa wskazuje, orkiestra działała przy Ochotniczej Straży Pożarnej w Grabowcu.
Funkcję kapelmistrza zespołu, od początku i prawdopodobnie aż do wybuchu II wojny światowej, pełnił Jan Łapiński, mieszkaniec pobliskiej miejscowości, ówcześnie należącej do grabowieckiej parafii, Świdniki. Łapiński urodził się w 1911 roku w Warszawie, gdzie spędził dzieciństwo i kształcił się muzycznie, prawdopodobnie w jednej z tamtejszych szkół muzycznych. Był oficerem Wojska Polskiego. Do Świdnik przybył pod koniec lat dwudziestych i podjął się prowadzenia orkiestry dętej w Grabowcu. Podczas wojny dostał się do niewoli w Niemczech. Zmarł tragicznie po roku 1941 w obozie jenieckim (prawdopodobnie z rąk Polaka, gdy wstawił się za Polką, którą chciano zabrać do domu publicznego).[1]

1 *Karol Chilewicz - Kultura Muzyczna Grabowca Historia i Współczesność (Praca dyplomowa)*

Rok 1923. Orkiestra straży pożarnej w Grabowcu - kapelmistrz orkiestry Jan Łapiński ze Świdnik - oficer Wojska Polskiego (1911-1941). Skład orkiestry w liczbie ośmiu muzykantów i kapelmistrza. Niewykluczone, że był to skład podstawowy, w którym występowali jedynie strażacy. Składał się on – jak widzimy na fotografii – z trzech trąbek, klarnetu, dwóch tenorów, barytonu i basu. Instrumenty były własnością Ochotniczej Straży Pożarnej w Grabowcu.

24 listopada 1935 roku odbyło się walne zebranie członków czynnych i popierających Ochotnicza Straż Pożarną w Grabowcu, na którym poruszono sprawę umundurowania strażaków i orkiestry. Z zachowanego protokołu dowiadujemy się, że prowadzone były specjalne składki na orkiestrę.

Rozdział II
Lata 30. XX wieku

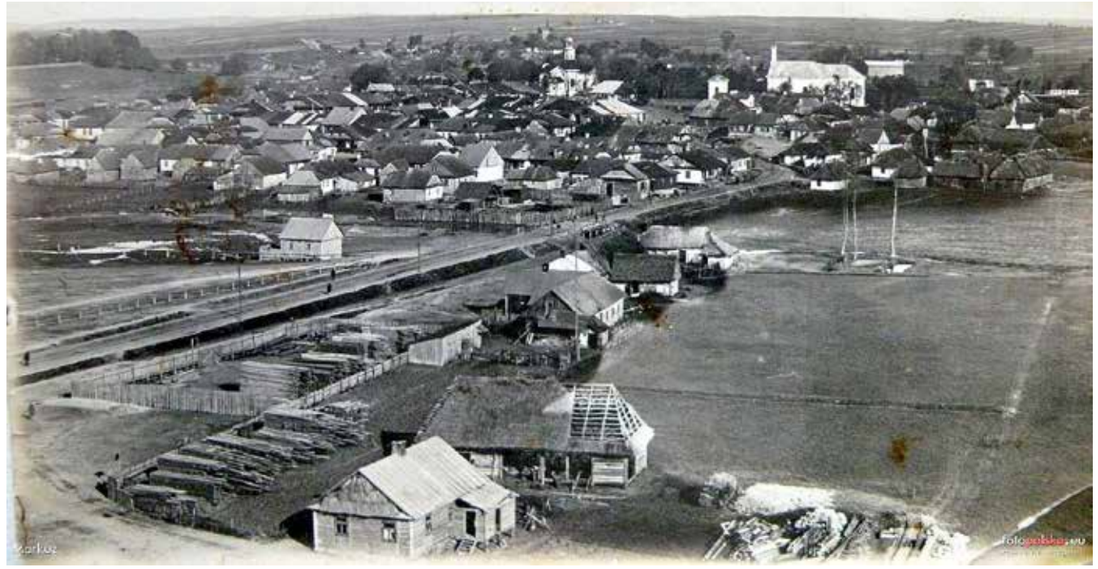

Lata 30.XX w. Zabudowa Grabowca widziana z Góry Zamkowej. W głębi za kościołem murowany budynek młyna Lichta z 1905 roku. Po lewej od dzwonnicy przy kościele - widoczna biała kopuła kościoła grekokatolickiego, późniejszej cerkwi a następnie kościoła pw. św. Kajetana. Nad kopuła cerkwi widoczny wiatrak (młyn) który stał w sąsiedztwie byłej bazy SKR i GS. Powstają pierwsze zabudowania przy drodze do Bronisławki. Drogę bitą, łączącą osadę z Hrubieszowem (wówczas miasto powiatowe) zaczęto budować w 1927 r., gdy Powiatowa Komunalna Kasa Oszczędności udzieliła Urzędowi Gminy kredytu w wysokości 148 644 złotych, ze spłatą w ciągu dwóch lat. Pierwszy odcinek zbudowano od Dworzyska do Rynku

W lipcu 1938 roku Gazeta Świąteczna tak opisywała Grabowiec (podajemy opis w oryginalnej pisowni):

„Miasteczko Grabowiec pod Hrubieszowem jest bardzo ruchliwe. Co poniedziałek jest tu targ, a żydów pełno. To smutne, że mieszkańcy Grabowca zupełnie podali się żydostwu tak, że żydzi są panami całego dorobku chrześcijan, a ci słuchają żydów i idą do nich. Żydzi ich wodzą, jak jeno chcą. Przed dwoma lat wziął się miejscowy proboszcz ks. Czarnecki do pracy. Wybudował dom ludowy, zdobiące cale miasteczko. W domu tym mieści się stowarzyszenie spożywcze, którem też Ks. Proboszcz kieruje. Stowarzyszenie dobrze się rozwija. Ma 200 członków, którzy biorą tam wszystko.
W ogóle ksiądz stara się usilnie spolszczyć Grabowiec, nawołuje i z kazalnicy i na zebraniach, i w stowarzyszeniach, jakie pozakładał. Należy mu się za to szacunek i uznanie. Smutne jest jednak, że tu zamożni gospodarze i ich synowie dają posłuch rozmaitym podżegaczom".[1]

1 *Renata Kulik i Henryk Kulik, Grabowiec na przestrzeni dziejów.*

Rok 1930, 17 marca. Uczestnicy dwudniowego kursu dla oficerów OSP w Grabowcu obok budynku Szkoły Powszechnej przy ul. Skierbieszowskiej.

Rok 1932, 4 marca . Fot. Leon Sokołowski. Wiec w Grabowcu przed Szkołą Powszechną (ul. Kościelna), z okazji obchodów imienin pierwszego marszałka Polski Józefa Piłsudskiego. W skład komitetu organizacyjnego wchodzili: Piotr Nowicki (wójt gminy Grabowiec), Wacław Poznański, Alojzy Spaltenstein (kierownik miejscowej szkoły powszechnej), Tomasz Ostrowski (lekarz weterynarz), Karol Zaltz (prawdopodobnie lekarz medycyny). Program obchodów przedstawiał się następująco: – zbiórka oddziałów strzeleckich i straży pożarnych, uroczyste nabożeństwo w kościele parafialnym, defilada organizacji, okolicznościowe przemówienie Wacława Poznańskiego, akademia w Sali 7-klasowej Szkoły Powszechnej w Grabowcu, śpiew chóru Związku Młodzieży Wiejskiej pod kierownictwem Alojzego Spaltensteina oraz deklamacje. Z lewej u dołu zdjęcia widoczni strażacy w czapkach rogatywkach.

Prezesi i naczelnicy OSP w Grabowcu w latach 1918 - 1947

Prezesi OSP w Grabowcu:

1918-1923 - Stefan Jaźwiński,
1923-1938 - Tadeusz Hasko,
1928- 1939 - Teodor Orzechowski
Na okres II wojny światowej działalność osp zawieszono.
1945-1973 - Teodor Orzechowski

Naczelnicy OSP w Grabowcu:

1918- 1922 – Eugeniusz Boniecki,
1923-1924 – Jan Pawelec,
1925-1927 – Michał Bekier,
1928-1938 – Witalis Zarębski,
1947 - ? - Edward Dolecki ks.(?)

Teodor Orzechowski - prezes OSP w Grabowcu w latach 1928 - 1973. z przerwą na okres wojny

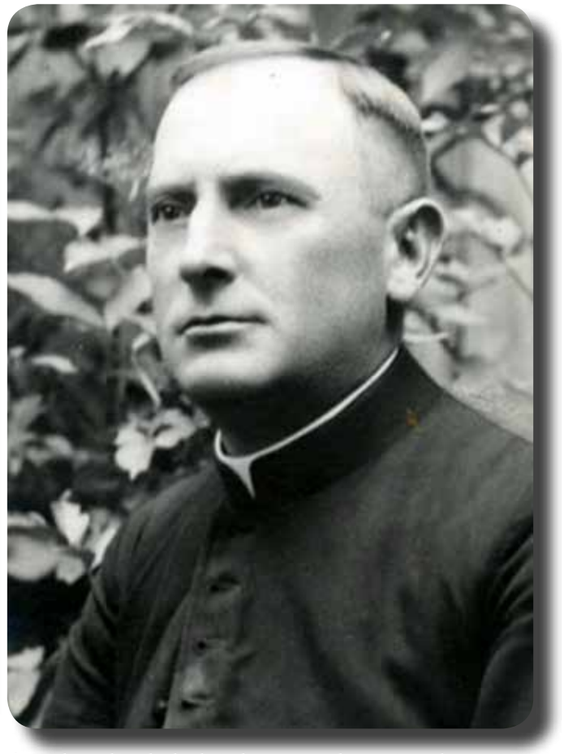

ks. Edward Dolecki księdzem został w 1931 roku i wówczas przyszedł do Grabowca na wikariusza do 1933 a następnie był proboszczem w Grabowcu w latach 1947-1955. Wówczas mógł pełnić funkcję naczelnika OSP w Grabowcu. Brak potwierdzenia w danych pisanych.

W maju 1936 roku wybuchł w Grabowcu groźny pożar, w wyniku zaprószenia ognia spaliły się 53 gospodarstwa. Sześć osób zostało ciężko poparzonych.[1]

1 *Renata Kulik i Henryk Kulik, Grabowiec na przestrzeni dziejów.*

Rok 1930/31 Orkiestry w Grabowcu: Ochotniczej Straży Pożarnej (zdjęcie u góry) i orkiestra amatorska z młodymi muzykantami na instrumentach dętych. Zdjęcia przekazane przez Ryszarda Karczmarczuka.

Rok 1930, 3 maja.
Orkiestra Ochotniczej Straży Pożarnej w Grabowcu
(Fot. Leon Sokołowski, zdjęcie ze zbiorów Lucyny Boczkowskiej).
*W drugim rzędzie od lewej: Bronisław Pyska, n, n, Piotr Otrocki (prawdopodobnie), Jan Łapiński *(kapelmistrz orkiestry, ze Świdnik), Michał Rybka. W trzecim rzędzie drugi od lewej stoi prawdopodobnie Swatko. W piątym rzędzie stoją od lewej: Aleksander Boczkowski, n, Jan Kontek. Na ziemi, z prawej - Konstanty Boniecki. Na samej górze, z prawej (z tubą) Bronisław Kocaj.*
Zdjęcie wykonano pod budynkiem kościoła św. Kajetana (później cerkiew) od strony południowej obecnie ul. Kościelna

***Jan Łapiński, 1911-**
Kapelmistrz orkiestry strażackiej w Grabowcu.

Urodził się w 1911 roku w Warszawie, gdzie prawdopodobnie ukończył szkołę muzyczną. Do Świdnik przyjechał pod koniec lat dwudziestych XX wieku. Kapelmistrz Orkiestry Ochotniczej Straży Pożarnej w Grabowcu (-1929-1939). Mieszkał w Świdnikach. Oficer WP. Podczas drugiej wojny światowej dostał się do niewoli. Zginął w obozie jenieckim w Niemczech, podczas pracy.*

* *Źródło: Renata Kulik, Henryk Kulik - Grabowiecki Słownik Biograficzny*

Rok 1931 (około). Ochotnicza Straż Pożarna w Grabowcu W pierwszym rzędzie w środku siedzi Alojzy Spaltenstein (kierownik szkoły w Grabowcu w latach 1924-1932). Strażacy stoją na wozie konnym z sikawką (zdjęcie ze zbiorów Lucyny Boczkowskiej). Fot. Leon Sokołowski.
Zdjęcie wykonano na chodniku obecnej ulicy Kościelnej. W tle za drzewami (kasztanowcami) był kościół pw. św. Kajetana- później cerkiew prawosławna - rozebrana w 1954 r.

Na zdjęciu część strażaków stoi na wozie konnym z ręczną sikawką (sikawka to potoczna nazwa pompy tłokowej jedno albo dwucylindrowej służącej do pompowania wody podczas pożaru zamontowana na wozie konnym - jak na zdjęciu obok) patrz str 17.

Grabowiec przed II wojną światową

Trudną ekonomicznie sytuację Grabowca pogorszył kryzys gospodarczy lat trzydziestych.
Po 1937 r. miasto znalazło się jednak w obszarze wpływów planu Centralnego Okręgu Przemysłowego (COP) — zmniejszyło się bezrobocie, nastąpiło ożywienie gospodarcze. Społeczeństwo polskie i żydowskie osady nie szczędziło ofiar pieniężnych na dozbrojenie kraju.
Bezpośrednio przed wybuchem wojny w 1939 r. w Grabowcu było około 5 tyś. mieszkańców, najwięcej w dotychczasowym rozwoju Grabowca.
Realizacji zadań COP przeszkodził wybuch drugiej wojny światowej. Działania wojenne nie ominęły Grabowca. W dniu 20 września 1939 r. w rejonie Tuczęp i Grabowca zgrupowana była l dywizja piechoty gen. Kowalskiego i Mazowiecka Brygada Kawalerii płk. dypl. Karcza oraz część Wileńskiej Brygady Kawalerii. Wojsko niemieckie stacjonowało zaś: w Zamościu — VII Korpus i 4 dywizja lekka, w Łabuniach — 27 dywizja piechoty, w rejonie Tomaszowa — VIII Korpus niemieckiej armii. Wiadomo było, że od wschodu zbliżały się do Bugu wojska radzieckie. 20 września do sztabu gen. Dąb-Biernackiego w Grabowcu doszły pierwsze wiadomości o składaniu broni i samorzutnej demobilizacji w Kowlu i Włodzimierzu Wołyńskim oraz zbrojnych walkach z Ukraińcami.
Generał Dąb-Biernacki odszedł na linię Tarnawatka—Tomaszów Lubelski z zamiarem stoczenia tam walki z Niemcami i przejścia dalej, na południe. Natomiast od strony Wojsławic zbliżała się do Grabowca grupa operacyjna Kawalerii gen. Andersa i 10 DP gen. Dindorf-Ankowicza.
Około 25 września 1939 r. w Grabowcu były już wojska radzieckie witane radośnie przez ludność żydowską, której lewicowi działacze przywdziali czerwone opaski. Czerwone opaski jako milicja ludowa założyli też niektórzy działacze ukraińscy.
Po tygodniu oddziały radzieckie (a z nimi członkowie żydowskiej milicji niektórzy starsi Żydzi) wycofały się za Bug.
10 października 1939 r. w Grabowcu (na jarmarku) pojawili się pierwsi Niemcy. Zaczął się pięcioletni okres okupacji.(...)[1]

1 *Wacław Jaroszyński pt. „ SIEDEM WIEKÓW GRABOWCA"*

Jan Poterucha (1905-1941) Ostatni przed 1939 rokiem wójt gminy Grabowiec. Urodził się 24 grudnia 1905 roku w Grabowcu, syn Jakuba i Anastazji z Różańskich. Mieszkał w Grabowiec-Górze. Zamordowany przez Niemców 15 listopada 1941 roku w Obozie Zagłady w Oświęcimiu.

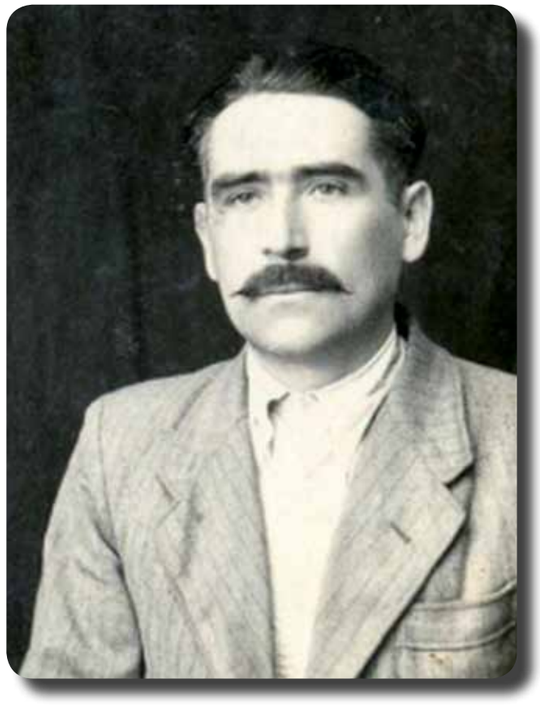

Rok 1947. Kazimierz Pietnowski. Pierwszy po drugiej wojnie światowej wójt Gminy Grabowiec. Fot. Leon Sokołowski, (zdjęcie ze zbiorów Ryszarda Pietnowskiego, udostępnione przez Alinę Pietnowską).

Rozdział III
Lata 50. XX wieku

Rok 1950, święto Bożego Ciała. W procesji uczestniczą strażacy (widoczni na zdjęciu w hełmach). Księdza pod rękę prowadzi Władysław Kalinowski, drzewce baldachimu trzyma Antoni Czubara. Obok Franciszka Czerwińska . Fot. Wielisław Kalinowski. Ze zbiorów Włodzimierza Kalinowskiego

Rok 1947, 18 lub 20 czerwca. Wizytacja parafii Grabowiec przez biskupa Stefana Wyszyńskiego. Banderia podąża w kierunku Siedliska, wzdłuż ulicy Cmentarnej, przy alei lipowej prowadzącej na cmentarz. W tle zabudowania Wołosiuka, Boczkowskiego, Pachli, Wilka i Ciszewskiego; w głębi ulica Skierbieszowska. Fot. Wielisław Kalinowski. Zdjęcie ze zbiorów Włodzimierza Kalinowskiego. W składzie uczestników banderii są strażacy z Grabowca i okolicznych wsi.

Rok 1947, 18 lub 20 czerwca. Wizytacja Parafii Grabowiec przez biskupa Stefana Wyszyńskiego. Banderia podąża w kierunku Grabowiec-Góry , przez rynek w Grabowcu. W składzie banderii są strażacy ochotnicy z Grabowca i okolicznych wsi. Widoczny fragment dawnego ratusza i pozostałości przedwojennych sklepów żydowskich przy rynku. W tle budynek dawnej restauracji "Kalinówka" własność GS "SCh" Fot. Wielisław Kalinowski. Zdjęcie ze zbiorów Włodzimierza Kalinowskiego.

Wznowienie działalności OSP w Grabowcu po II wojnie światowej

Wznowienie działalności Ochotniczej Straży Pożarnej w Grabowcu nastąpiło dopiero w początkach lat pięćdziesiątych XX wieku z konieczności ratowania mienia w bardzo częstych pożarach drewnianej zabudowy i słomianych strzech Grabowca.
Pierwszym po II wojnie prezesem OSP był Teodor Orzechowski.
Od roku 1954 jednostka posiadała na wyposażeniu motopompę M-800 (PO-3) i komplet węży gaśniczych.

Teodor Orzechowski
(1897-1973)

Rolnik w Grabowcu.
Urodził się 2 października 1897 roku w Grabowcu. W czasie okupacji wysiedlony do Niemiec na roboty. Komendant Ochotniczej Straży Pożarnej w Grabowcu.
Członek Społecznego Komitetu Budowy Ośrodka Zdrowia w Grabowcu (1959-1964).
Zmarł 9 listopada 1973 r. w wieku 76 lat. Miał uroczysty pogrzeb z udziałem strażaków z terenu Gminy Grabowiec. Pochowany na cmentarzu parafialnym w Grabowcu.

Mieczysław Zawalski (1923-2005)

Urodził się 24 września 1923 roku w Grabowcu, syn Aleksandra i Marianny z Pawłowskich małżonków Zawalskich.
Absolwent Publicznej Szkoły Powszechnej III stopnia w Grabowcu (1939). Pełnił m.in. funkcję szefa służby przeciwpożarowej obrony cywilnej w Grabowcu oraz naczelnika (ok. 1954-02.02.1975), prezesa (02.02.1975-06.01.1987, 1991-31.01.1996), skarbnika (31.01.1996-05.02.2004) Ochotniczej Straży Pożarnej w Grabowcu. Srebrny Medal Za Zasługi dla Pożarnictwa (1968).
Zmarł 12 października 2005. Pochowany na cmentarzu parafialnym w Grabowcu.[1]

1 *Renata Kulik, Henryk Kulik Grabowiecki Słownik Biograficzny.*

Rok 1950 (lub 1951) Strażacy Ochotniczej Straży Pożarnej w Grabowcu
W pierwszym rzędzie siedzą od lewej: Zygmunt Boczkowski, Tadeusz Szawracki (brat Zofii Mizerskiej), Kazimierz Izdebski, Edward Frąc. W drugim rzędzie siedzą od lewej: Piotr Steć, Bronisław Bojko, Teodor Orzechowski, Marian Kasprowicz, Henryk Boczkowski, Marian Sabalski, Roman Zawalski. W trzecim rzędzie stoją od lewej: Wacław Nowaczewski, Wacław Bełzecki, Prystupa (mieszkał na Dworzysku), Kazimierz Ciszewski, Stanisław Nowaczewski, Józef Litwin, Mieczysław Tarajko. (Zdjęcie ze zbiorów Wiesława Litwina, opis Wiesław Litwin).

Rynek w Grabowcu w latach 50. XX wieku. Postój furmanek w centrum rynku. Na drugim planie drewniany budynek plebanii po 1945 r. (zbudowany w 1935 r., jako Dom Ludowy). Na zdjęciu za grupą osób, ogrodzony drewnianym płotem zbiornik pożarowy (jest na skwerku do dnia dzisiejszego, od wielu lat nieużywany). Na drugim planie, za drzewami budynek kościoła pw. św. Mikołaja, z prawej dzwonnica. (Zdjęcie ze zbiorów Marianny Kulik.)

Rozdział IV

Lata 60. XX wieku

Grabowiec, lata 60. XX wieku. Wschodnia część Grabowca widziana z samolotu od strony Grabowiec-Góry. Widoczna jedyna wówczas utwardzona droga (kostka granitowa) z Grabowca do Hrubieszowa zbudowana w lw 1927 r..
Z lewej za Grabowcem - droga polna w kierunku Skomoroch Małych i z prawej droga w kierunku lasu Przedniego do Tuczęp i dalej Wojsławic. Przez błonia przepływa rzeka Kalinówka. U dołu zdjęcia - w budowie magazyn nawozów i materiałów budowlanych Gminnej Spółdzielni 'SCh" w Grabowcu. Obok skład nawozów i punkt skupu żywca (buchta) GS. Z prawej zabudowania Krzyszczuków, Chwedyków i droga do Bronisławki. Fot. Jan Gurba

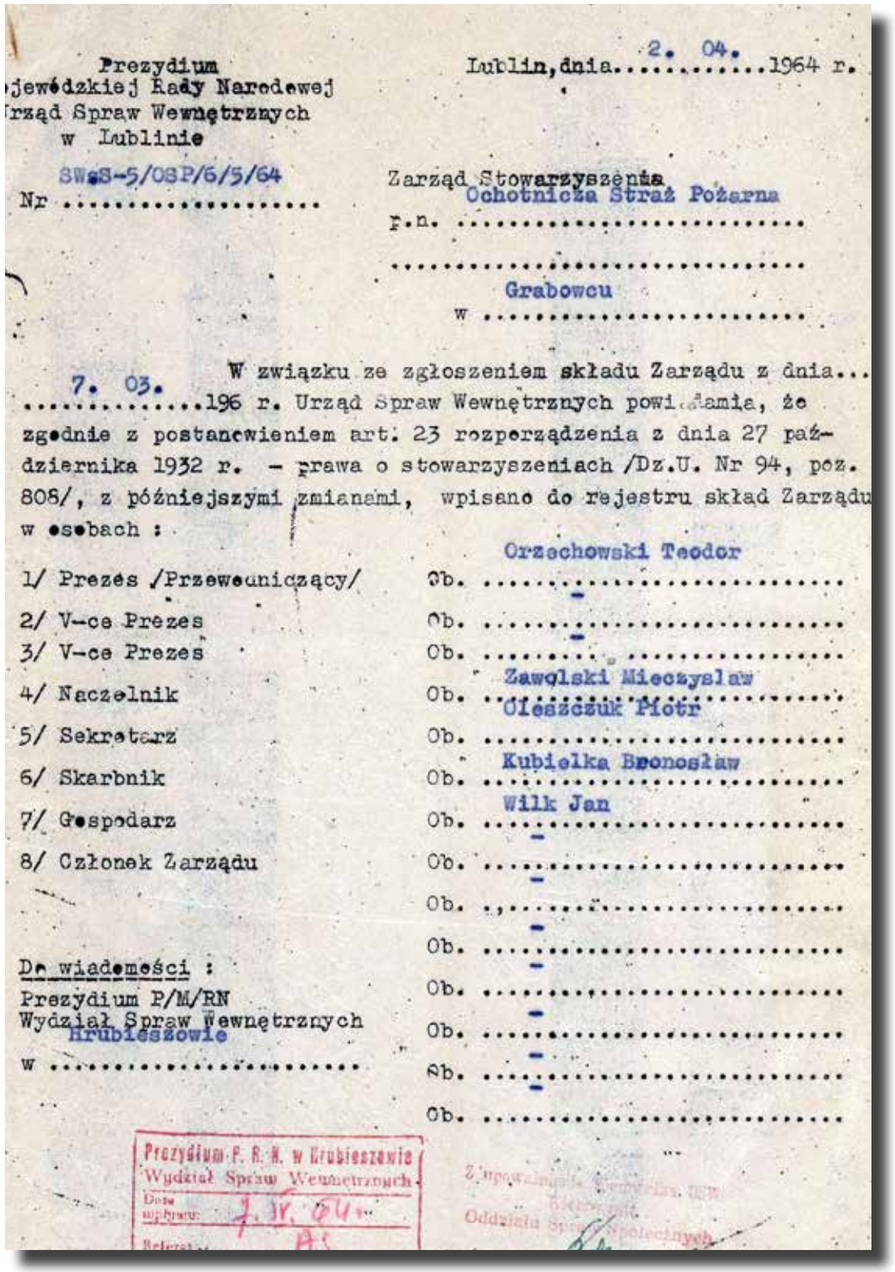

Prezydium
Wojewódzkiej Rady Narodowej
Urząd Spraw Wewnętrznych
w Lublinie

SWoS-5/OSP/6/5/64
Nr .....

Lublin, dnia 2. 04. 1964 r.

Zarząd Stowarzyszenia Ochotnicza Straż Pożarna
p.n. .....
.....
w Grabowcu

W związku ze zgłoszeniem składu Zarządu z dnia 7. 03. 196 r. Urząd Spraw Wewnętrznych powiadamia, że zgodnie z postanowieniem art. 23 rozporządzenia z dnia 27 października 1932 r. – prawa o stowarzyszeniach /Dz.U. Nr 94, poz. 808/, z późniejszymi zmianami, wpisano do rejestru skład Zarządu w osobach :

1/ Prezes /Przewodniczący/ Ob. Orzechowski Teodor
2/ V-ce Prezes Ob. –
3/ V-ce Prezes Ob. –
4/ Naczelnik Ob. Zawalski Mieczysław
5/ Sekretarz Ob. Oleszczuk Piotr
6/ Skarbnik Ob. Kubiełka Bronosław
7/ Gospodarz Ob. Wilk Jan
8/ Członek Zarządu Ob. –
Ob. –
Ob. –
Ob. –
Ob. –
Ob. –
Ob. –

Do wiadomości :
Prezydium P/M/RN
Wydział Spraw Wewnętrznych
w Hrubieszowie

Prezydium P. R. N. w Hrubieszowie
Wydział Spraw Wewnętrznych
Data wpływu: 7. IV. 64

Wpis do rejestru stowarzyszeń Ochotniczej Straży Pożarnej w Grabowcu w Urzędzie Spraw Wewnętrznych Wojewódzkiej Rady Narodowej w Lublinie z dnia 2 kwietnia 1964 r.

W nocy z 14 /15 października 1963 roku wybuchł w Grabowcu wielki pożar. Rozpoczął się od zabudowań gospodarczych nieopodal cmentarza, szybko z zachodnim wiatrem rozprzestrzenił się poprzez zabudowania przy ulicy Skierbieszowskiej, wzdłuż prawej strony ulicy Poprzecznej (obecnie 700–lecia) w kierunku ulicy Wojsławskiej i dotarł do części zabudowań przy ul. Koziej. W pasie szerokości co najmniej stu mb., spaliło się około 15 budynków mieszkalnych i 50 gospodarczych wraz z całorocznymi zbiorami zboża, słomy i paszy w stodołach i stertach.

Wpis do rejestru stowarzyszeń OSP w Grabowcu. Nowy budynek remizy

2 kwietnia 1964 roku, Prezydium Wojewódzkiej Rady Narodowej, Urząd do Spraw Wewnętrznych w Lublinie, wpisał do rejestru stowarzyszeń skład zarządu Ochotniczej Straży Pożarnej w Grabowcu:

1. Prezes - Orzechowski Teodor
2. Naczelnik - Zawalski Mieczysław
3. Sekretarz - Oleszczuk Piotr
4. Skarbnik - Kukiełka Bronisław
5. Gospodarz - Wilk Jan

Do Komisji rewizyjnej wybrano:

1. Przewodniczący - Kawka Wacław
2. Członek - Wilk Kazimierz
3. Członek - Mączka Zygmunt (sołtys)

W tym samym roku 1964 wybudowano nowy murowany budynek remizy z garażem i dużą świetlicą. Nadzór merytoryczny i pomoc fachową zapewniał Komendant Powiatowy Straży Pożarnej w Hrubieszowie, wówczas młodszy kpt. poż. T. Kowalik.
W roku 1968 za szczególne osiągnięcia i zaangażowanie druh Mieczysław Zawalski został odznaczony Srebrnym Medalem Za Zasługi dla Pożarnictwa. W roku 1969 skład Zarządu zmieniono, a mianowicie: funkcję sekretarza powierzono Zygmuntowi Boczkowskiemu, funkcję skarbnika objął Zdzisław Skórzewski a na gospodarza wybrano Józefa Mączkę. W trakcie zebrania zgłoszono podczas dyskusji wnioski do realizacji, a mianowicie: ogrodzenie budynku remizy, wykonanie podjazdu do garażu, zagospodarowanie placu wokół świetlicy.

Budynek remizy przy ulicy 700-lecia (do roku 1968 była to ulica Poprzeczna) zbudowany w 1964 roku. W roku 1992 dobudowano tylną część budynku. Uzyskano pomieszczenia na kuchnię, sanitariaty i salę biesiadną do organizowania wesel itp imprez. Obok budynku syrena alarmowa (napędzana silnikiem elektrycznym) na metalowym maszcie i gong z kawałka metalu. W roku 2010 zainstalowane zdalne załączanie syreny przez dyżurnego strażaka w PSP w Zamościu.

Nieutwardzona ulica Poprzeczna (widok od skrzyżowania z ulicą Wojsławską). Przy tej ulicy zbudowano nowy murowany budynek remizy strażackiej (mało widoczny - z prawej za drewnianym domem na działce młyna). Z prawej fragment budynku młyna). Ulica Poprzeczna po utwardzeniu kostką brukową (w ramach przygotowań do obchodów siedemsetlecia Grabowca), została przemianowana na ulicę Siedemsetlecia. Po lewej budynek mieszkalny rodziny Herkałów i mendle suszonych konopi. Zabudowania po lewej stronie ulicy spłonęły w dużym pożarze Grabowca w październiku 1963 r.

Złoty Znak Związku Ochotniczych Straży Rzeczypospolitej Polskiej.

Nadawany jest za długoletnią aktywną działalność w Ochotniczej Straży Pożarnej lub w Związku OSP RP. Odznaką tą może być uhonorowana osoba lub instytucja, które w sposób znaczący zasłużyły się dla działalności Związku OSP RP, jak również Ochotnicza Straż Pożarna o co najmniej 100-letniej działalności.

Ustanowiono dnia 18 września 1959 r.
Uchwałą Zarządu Głównego Związku OSP jako najwyższe odznaczenie organizacyjne. Odznakę Złotego Znaku Związku OSP stanowi krzyż równoramienny o wymiarach 40x40mm i rozszerzających się na końcach ramionach o krawędziach 2 mm . Ramiona krzyża pokryte są białą emalią. W części środkowej tarcza emaliowana koloru czerwonego o średnicy 30 mm . Tarcza znajduje się w otoku o szerokości 5 mm , emaliowana koloru jasnoniebieskiego, na którym umieszczony jest napis: ZWIĄZEK OCHOTNICZYCH STRAŻY POŻARNYCH. W środku tarczy o czerwonym tle srebrny orzeł piastowski. Na górnym ramieniu krzyża płomień o pięciu językach wychodzących z górnej krawędzi tarczy. Między ramionami złoty wieniec ze stylizowanych liści laurowych [szerokości 5 mm] . Górne ramię krzyża posiada kółko ze stylizowanych liści do przewleczenia wstążki. Rewers jest gładki-złocony.
Złoty Znak ZOSP nosi się na szyi na wstążce czerwonej , szerokiej na 35 mm z białymi paskami o szerokości 4 mm na brzegach wstążki.

Rok 1966. Fragment ulicy Wojsławskiej od szkoły do skrzyżowania z ul. Kościelną. W głębi rynek - z prawej dom rodziny Kulików, z lewej kiosk "Ruchu", kiosk spożywczy GS i budynek dawnego ratusza . Budynek uległ pożarowi w nocy z 7/8 marca 1979 roku. Mury rozebrano i przeznaczono na naprawę dróg gruntowych na terenie gminy. W głębi budynek dawnej restauracji "Kalinówka".

Rok 1966. Fragment ulicy Hrubieszowskiej, (wjazd do Grabowca od strony Grabowiec-Góry) w prawo nieutwardzona ulica Kozia. . Na wprost zabudowania Sieczkowskich - w budowie stolarnia.

Lata 70. XX wieku. Południowa część Grabowca widziane z Góry Zamkowej. U dołu zdjęcia zabudowania Chwedyków i droga do Bronisławki. Zdjęcia przekazane przez Ryszarda Karczmarczuka (były mieszkaniec Grabowiec-Góry)

Lata 70. XX wieku. Południowa część Grabowca widziana z Grabowiec-Góry. Na pierwszym planie magazyn nawozów i materiałów budowlanych GS "SCh" na błoniach k/ Grabowca od strony południowej. Zdjęcia przekazane przez Ryszarda Karczmarczuka.

Rozdział V

Lata 70. XX wieku

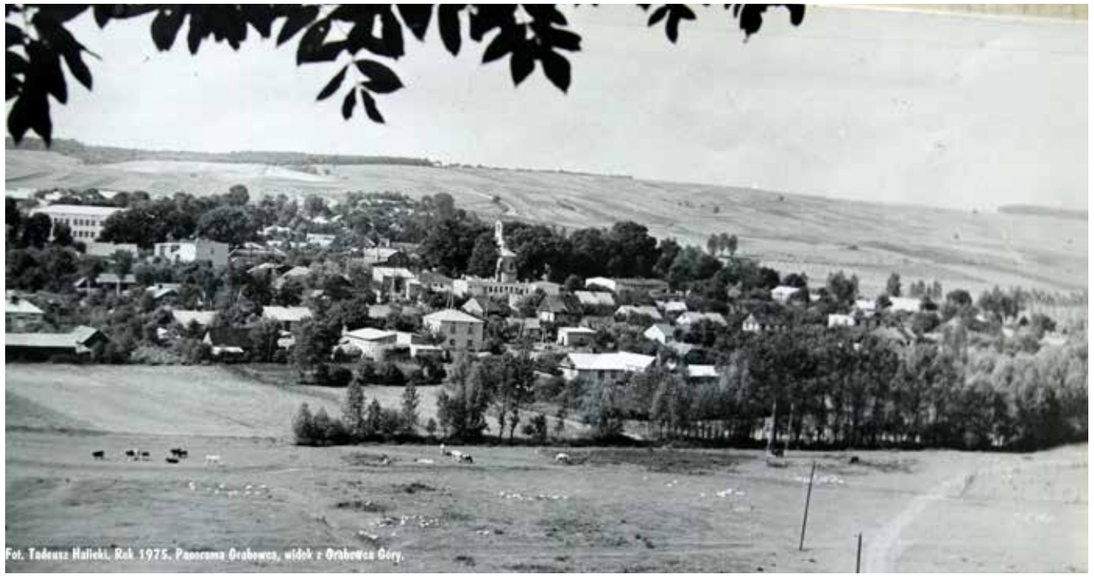

Lata 70-te XX wieku. Panorama Grabowca. Fot. Tadeusz Halicki.
Widok od strony południowej, zdjęcie wykonano z Grabowiec -Góry. Z lewej, gmach szkoły i budynek banku spółdzielczego. W środku zdjęcia, budynek plebanii parafialnej. Wśród drzew widoczny kościół i dzwonnica. Niżnej, budynek restauracji „Zamkowa", po prawej budynek dawnego magazynu rozdzielczego GS a w późniejszym okresie sklepy przemysłowe GS „SCh" w Grabowcu.
Na horyzoncie z lewej, las nazywany „Przednim" i droga polna do lasu. Z prawej strony zdjęcia widoczna droga w kierunku Uchań przez Grabowczyk i Ornatowice (obsadzona młodymi topolami).
Na horyzoncie las Zwany Przednim i po prawej, widoczny fragment lasu nazywanego „Grabowczykowskim". Na pierwszym planie pasące się krowy, konie i gęsi na błoniach pod Grabowiec-Górą. Pastwisko od działek prywatnych oddziela wąska rzeka Kalinówka.

5 stycznia 1973 roku. Walne Zebranie w OSP w Grabowcu

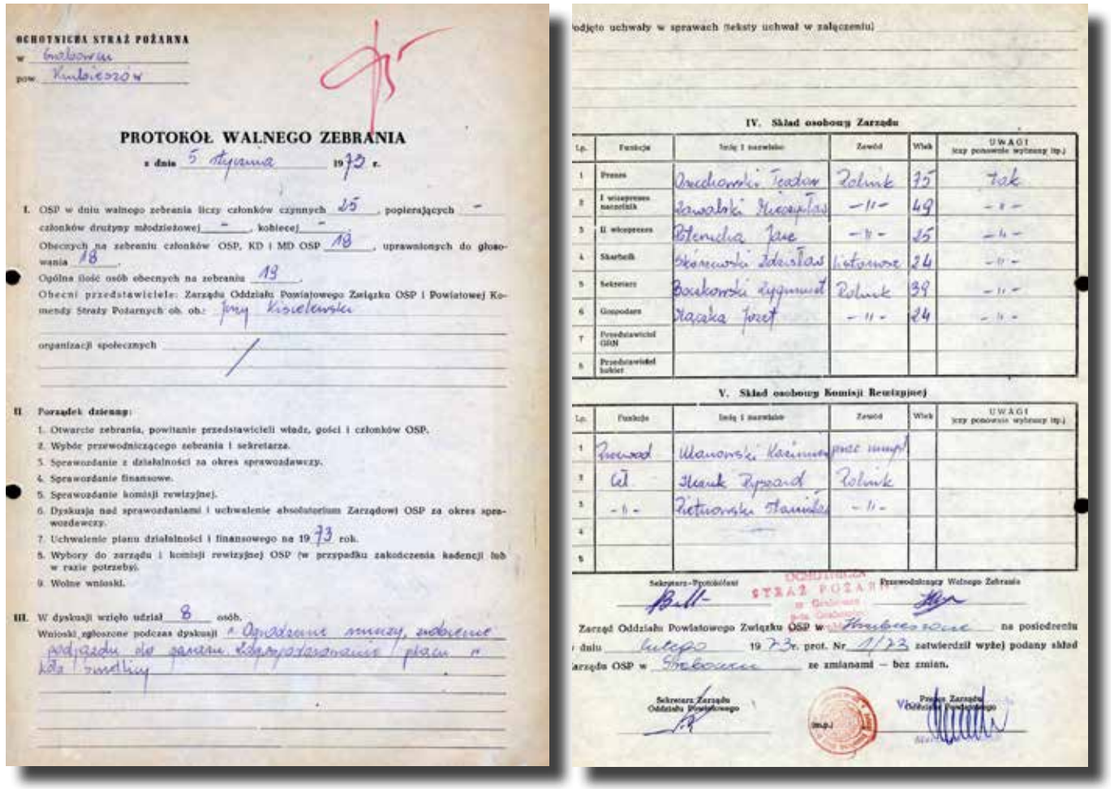

OCHOTNICZA STRAŻ POŻARNA
w Grabowcu
pow. Hrubieszów

PROTOKÓŁ WALNEGO ZEBRANIA
z dnia 5 stycznia 1973 r.

I. OSP w dniu walnego zebrania liczy członków czynnych 25, popierających –
członków drużyny młodzieżowej –, kobiecej –
Obecnych na zebraniu członków OSP, KD i MD OSP 18, uprawnionych do głosowania 18.
Ogólna ilość osób obecnych na zebraniu 13.
Obecni przedstawiciele: Zarządu Oddziału Powiatowego Związku OSP i Powiatowej Komendy Straży Pożarnych ob. ob.: Fryc Kiselewski
organizacji społecznych /

II. Porządek dzienny:
1. Otwarcie zebrania, powitanie przedstawicieli władz, gości i członków OSP.
2. Wybór przewodniczącego zebrania i sekretarza.
3. Sprawozdanie z działalności za okres sprawozdawczy.
4. Sprawozdanie finansowe.
5. Sprawozdanie komisji rewizyjnej.
6. Dyskusja nad sprawozdaniami i uchwalenie absolutorium Zarządowi OSP za okres sprawozdawczy.
7. Uchwalenie planu działalności i finansowego na 1973 rok.
8. Wybory do zarządu i komisji rewizyjnej OSP (w przypadku zakończenia kadencji lub w razie potrzeby).
9. Wolne wnioski.

III. W dyskusji wzięło udział 8 osób.
Wnioski zgłoszone podczas dyskusji: 1. Ogrodzenie cmentarza, zakupienie podjazdu do garażu. 2. Sporządzenie planu na lata 1973 i 1974.

odjęto uchwały w sprawach (teksty uchwał w załączeniu)

IV. Skład osobowy Zarządu

Lp.	Funkcja	Imię i nazwisko	Zawód	Wiek	UWAGI (czy ponownie wybrany itp.)
1	Prezes	Orzechowski Teodor	Rolnik	75	tak
2	I wiceprezes naczelnik	Zawalski Mieczysław	-"-	49	-"-
3	II wiceprezes	Poterucha Jan	-"-	25	-"-
4	Skarbnik	Skórzewski Zdzisław	Listonosz	24	-"-
5	Sekretarz	Boczkowski Zygmunt	Rolnik	39	-"-
6	Gospodarz	Mączka Józef	-"-	24	-"-
7	Przedstawiciel GRN				
8	Przedstawiciel kobiet				

V. Skład osobowy Komisji Rewizyjnej

Lp.	Funkcja	Imię i nazwisko	Zawód	Wiek	UWAGI (czy ponownie wybrany itp.)
1	Przewod.	Ulanowski Kazimierz	emer. mapt.		
2	Czł.	Ilczuk Ryszard	Rolnik		
3	-"-	Pietrowski Stanisław	-"-		
4					
5					

Sekretarz-Protokólant — Przewodniczący Walnego Zebrania
STRAŻ POŻARNA w Grabowcu
Zarząd Oddziału Powiatowego Związku OSP w Hrubieszowie na posiedzeniu dnia lutego 1973 r. prot. Nr. 1/73 zatwierdził wyżej podany skład zarządu OSP w Grabowcu ze zmianami – bez zmian.
Sekretarz Zarządu Oddziału Powiatowego — Prezes Zarządu Oddziału Powiatowego

W protokole Walnego Zebrania z 5 stycznia 1973 roku zapisano:
OSP w Grabowcu zrzesza 25 członków czynnych, a skład osobowy Zarządu był następujący:

Prezes - Orzechowski Teodor	– wiek 75 lat
I wiceprezes - Zawalski Mieczysław	- wiek 49 lat
II wiceprezes - Poterucha Jan	- wiek 25 lat
Skarbnik - Skórzewski Zdzisław	- wiek 24 lata
Sekretarz - Boczkowski Zygmunt	- wiek 39 lat
Gospodarz - Mączka Józef -	- wiek 24 lata

Komisja rewizyjna:

Przewodniczący	- Ulanowski Kazimierz
Członek	- Ilczuk Ryszard
Członek	- Pietnowski Stanisław

Ochotnicza Straż Pożarna jest stowarzyszeniem wpisanym do Krajowego Rejestru Sądowego i działającym na podstawie ustaw:
Prawa o stowarzyszeniach, ustawy o ochronie przeciwpożarowej oraz ustawy o działalności pożytku publicznego i o wolontariacie, a także - w oparciu o swój statut uchwalony na walnym zebraniu członków OSP, a następnie wpisany do KRS.
OSP zrzesza członków zwyczajnych, którymi mogą być pełnoletni obywatele polscy i cudzoziemcy mający stałe miejsce zamieszkania na terenie Rzeczypospolitej Polskiej i nie pozbawieni praw publicznych oraz małoletni w wieku od 16 do 18 lat, a także małoletni w wieku poniżej 16 lat - za zgodą przedstawicieli ustawowych - jeżeli deklarują i dają rękojmię czynnego uczestnictwa w realizacji celów OSP.

24. 06. 1973 r.
Uroczystość z okazji jubileuszu 50. rocznicy Ochotniczej Straży Pożarnej w Grabowcu

Zdjęcia: Leon Sokołowski

Na boisku szkolnym w Grabowcu, odbyła się uroczystość z okazji 50. rocznicy Ochotniczej Straży Pożarnej w Grabowcu.
W tym dniu jednostka otrzymała sztandar i pierwszy samochód gaśniczy. Sztandar wręczył na ręce naczelnika OSP w Grabowcu Mieczysława Zawalskiego, Prezes Zarządu Oddziału Powiatowego Związku OSP w Hrubieszowie - druh Stanisław Kucharuk – Naczelnik Powiatu. Wśród zaproszonych gości było wiele znanych i szanowanych osób z gminy, powiatu i województwa: Tadeusz Dmyterko – z-ca przewodniczącego Wojewódzkiej Rady Narodowej w Lublinie,
Stanisław Kucharuk - Naczelnik Powiatu Hrubieszowskiego,
kap. poż. Stanisław Rusinek -- komendant Powiatowej Straży Pożarnej w Hrubieszowie,
Regina Boczkowska - radna Wojewódzkiej Rady Narodowej w Lublinie, kierownik Ośrodka Zdrowia w Grabowcu,
Stanisław Kłos - kierownik Apteki w Grabowcu,
Stanisław Leluch[1] - Naczelnik Gminy Grabowiec,
Bolesław Grechuta - prezes Zarządu Gminnego Związku OSP w Grabowcu, sekretarz biura Urzędu Gminy w Grabowcu.
Uroczystość jubileuszową uświetnił chór z gminy Trzeszczany.

1 Pierwszy naczelnik Gminy Grabowiec (1973-lipiec 1976).

24.06.1973 r. Na trybunie honorowej, od lewej: nn - sekretarz KP PZPR z Hrubieszowa, Tadeusz Dmyterko - zastępca przewodniczącego Prezydium WRN w Lublinie, Bolesław Grechuta - prezes Zarządu Gminnego OSP w Grabowcu, kpt. poż. Stanisław Rusinek (w hełmie) - komendant Państwowej Straży Pożarnej w Hrubieszowie, Stanisław Leluch - naczelnik Gminy Grabowiec, Stanisław Kucharuk (na mównicy) - naczelnik Powiatu w Hrubieszowie, nn - przedstawiciel jednostki wojskowej w Hrubieszowie, płk poż. Edward Wisz - prezes Zarządu Wojewódzkiego OSP w Lublinie. nn, Tadeusz Nosko - przewodniczący Gminnej Rady w Grabowcu.

24.06.1973 r. Na mównicy, Stanisław Leluch - naczelnik Gminy Grabowiec.

24.06.1973 r. Na pierwszym planie poczet sztandarowy z OSP w Gdeszynie. Dalej strażacy z Grabowca, od lewej: Mieczysław Zawalski, Antoni Greniuk, Roman Adamczuk, Stanisław Boczkowski. Dziewczęca Młodzieżowa Drużyna Pożarnicza z Grabowca pod przewodnictwem Lucyny Steć (Marnik). Dalej kompania honorowa strażaków pod dowództwem Zygmunta Boczkowskiego (prezes OSP Grabowiec).

24.06.1973 r. Grabowiecka straż otrzymała sztandar udekorowany następnie przez Tadeusza Dmyterkę (zastępca przewodniczącego Prezydium Wojewódzkiej Rady Narodowej w Lublinie) złotym medalem „Za Zasługi dla Pożarnictwa". Sztandarowy Roman Adamczuk z lewej w asyście Antoni Greniuk i Stanisław Boczkowski (niewidoczny)

24.06.1973 r. Dekoracja sztandaru OSP w Grabowcu złotym medalem „Za Zasługi dla Pożarnictwa"przez Tadeusza Dmyterkę (zastępca przewodniczącego Prezydium Wojewódzkiej Rady Narodowej w Lublinie). Sztandarowy Roman Adamczuk w asyście: (z lewej) Antoni Greniuk i Stanisław Boczkowski. Na drugim planie: Stanisław Kucharuk - naczelnik Powiatu w Hrubieszowie i płk. poż. Edward Wisz.

24.06.1973 r. Przegląd pododdziałów. Od prawej: Tadeusz Dmyterko, płk poż. Edward Wisz, kpt poż. Stanisław Kucharuk, Stanisław Rusinek (w hełmie).- komendant PSP w Hrubieszowie.

24.06.1973 r. Dziewczęca Młodzieżowa Drużyna Pożarnicza. Od lewej: Lucyna Steć (Marnik).

24.06.1973 r. Pododdziały strażaków ochotników z terenu Grabowca i okolicznych miejscowości na zbiórce. Dowodzi kpt. poż. Stanisław Rusinek - komendant Państwowej Straży Pożarnej w Hrubieszowie. W pierwszej dwójce, od lewej: Zygmunt Boczkowski - prezes OSP w Grabowcu, Stanisław Margol - strażak w OSP Grabowiec.

24.06.1973 r. Wśród osób wbijających pamiątkowe gwoździe byli: kpt. poż. Stanisław Rusinek (z lewej w hełmie), Tadeusz Dmyterko - z-ca przewodniczącego WRN w Lublinie, Stanisław Kucharuk - Naczelnik Powiatu w Hrubieszowie

24.06.1973 r. Wręczenie medali „Za Zasługi dla Pożarnictwa". Od lewej Mieczysław Zawalski – naczelnik OSP w Grabowcu, Bolesław Grechuta – prezes Zarządu Gminnego OSP w Grabowcu, Lenart– strażak zawodowy z PSP w Hrubieszowie. Medale wręcza Tadeusz Dmyterko - z-ca przewodniczącego Wojewódzkiej Rady Narodowej w Lublinie.

24.06.1973 r. Wbijanie pamiątkowych gwoździ. Od lewej: kpt. poż. Stanisław Rusinek komendant PSP w Hrubieszowie, (w hełmie), lek. med. Regina Boczkowska – kierownik Ośrodka Zdrowia w Grabowcu, Stanisław Kłos - kierownik Państwowej Apteki w Grabowcu, Bronisław Kukiełka - pracownik poczty i członek Ochotniczej Straży Pożarnej w Grabowcu.

24.06.1973 r. Stanisław Kucharuk - Naczelnik Powiatu w Hrubieszowie jednocześnie Prezes Zarządu powiatowego Związku OSP w Hrubieszowie odznacza druha Bronisława Kukiełkę z OSP w Grabowiec-Górze. Od lewej: Telega...

24.06.1973 r. Grabowiecka OSP otrzymała sztandar udekorowany następnie przez Tadeusza Dmyterkę (zastępca przewodniczącego Prezydium WRN w Lublinie) złotym medalem „Za Zasługi dla Pożarnictwa". Sztandarowy Roman Adamczuk w asyście przyboczni: Antoni Greniuk i Stanisław Boczkowski.

24.06.1973 r. Przekazanie samochodu gaśniczego dla OSP w Grabowcu. Samochód gaśniczy na podwoziu Star 25[1] dla jednostki OSP w Grabowcu

Dokument i kluczyki do samochodu przyjmuje Mieczysław Zawalski (w hełmie strażackim) z rąk Tadeusza Dmyterki (z-ca przewodniczącego WRN w Lublinie), z lewej, Stanisław Kucharuk - naczelnik powiatu w Hrubieszowie i płk. poż. Edward Wisz - komendant PSP w Zamościu. Obok Mieczysława Zawalskiego stoi Jan Poterucha -kierowca samochodu gaśniczego. Na trybunie - od prawej: Tadeusz Nosko - przewodniczący Gminnej Rady w Grabowcu, n, n, n, Stanisław Leluch - naczelnik gminy Grabowiec, Bolesław Grechuta - sekretarz gminy i jednocześnie prezes Zarządu Gminnego OSP w Grabowcu, n, n.

Na zdjęciu obok Stanisław Leluch (na mównicy) - Pierwszy po reformie administracji samorządowej w 1972 r. naczelnik Gminy Grabowiec.

1 Produkcję seryjną Stara 25 rozpoczęto w 1960 roku. Nadwozie pojazdu osadzone zostało na podłużnicowej ramie spawanej wykonanej z blachy tłoczonej. W układzie jezdnym zastosowano przednią oś sztywną zawieszoną na półeliptycznych resorach piórowych oraz dwóch hydraulicznych amortyzatorach ramieniowych. Z tyłu zastosowano most napędowy zawieszony na półeliptycznych resorach piórowych, dodatkowo wspartych przez pomocnicze resory piórowe. W układzie hamulcowym zastosowano nową pompę o zwiększonej wydajności. Do napędu Stara 25 zastosowano polski, 6-cylindrowy, rzędowy silnik benzynowy typu S472, o pojemności 4196 cm³ i mocy maksymalnej 69,8 kW (95 KM). Jednostka napędowa zblokowana została z 5-biegową manualną, niezsynchronizowaną skrzynią biegów. Od 1960 roku na podwoziu modelu A25P w Jelczańskich Zakładach Samochodowych produkowane były nadwozia pożarnicze N751 wyposażone w motopompę M800E oraz N761 z autopompą A1600.

24.06.1973 r. Maszeruje żeńska młodzieżowa drużyna pożarnicza z OSP w Grabowcu. Na czele Lucyna Steć.

24.06.1973 r. Defiladę jednostek OSP z terenu gminy Grabowiec rozpoczyna orkiestra dęta z Jednostki Wojskowej w Hrubieszowie.

24.06.1973 r. Przed trybuną defilują strażacy z jednostek OSP na terenie gminy Grabowiec. Kolumnę prowadzi Zygmunt Boczkowski - naczelnik OSP w Grabowcu. W pierwszej czwórce od lewej Bogdan Zierebiec (OSP Henrykówka) i Stanisław Nowaczewski (OSP Grabowiec). Z prawej Zygmunt Wojniak (OSP Wolica Uchańska)

Początek lat 70. XX w. Strażacy Ochotniczych Straży Pożarnych z terenu Gminy Grabowiec. Fot. Leon Sokołowski. Zdjęcie wykonane przed domem Leona Sokołowskiego w Grabowcu przy ul. Wojsławskiej. Od góry, pierwszy rząd, od lewej: nn, Gmitrowicz (OSP Rogów), n, Stanisław Zacharczuk (OSP Wólka Tuczepska), Bogusław Greniuk (OSP Bereść), n, Mieczysław Bałanda (OSP Żurawlów). Od góry drugi rząd, od lewej: Franciszek Staszczuk (OSP Skomorochy Małe), Józef Trześniowski, n,n, n, Jan Adamczuk (OSP Tuczępy), n, Edward Tereszczuk (OSP Rogów), Franciszek Kaspruk OSP Rogów), n, Michał Radelczuk (OSP Tuczępy), n, Smoła. Siedzą od lewej: Bronisław Kukiełka OSP Grabowiec-Góra), Siedlecki OSP Tuczępy), Franciszek Smoła (OSP Grabowiec-Góra), Bolesław Grechuta (prezes ZG OSP w Grabowcu), Mieczysław Zawalski OSP Grabowiec), Bronisław Adamczuk (OSP Tuczępy), Zygmunt Karczmarczyk (OSP Tuczępy), Jan Poterucha (OSP Grabowiec). Przykucnęli od lewej: Mudiuk (OSP Grabowiec), Edward Szwed OSP Grabowiec), Krzysztof Prus (OSP Skomorochy Małe) , Euzebiusz Romanowski, Jan Boczkowski (OSP Grabowiec), Franciszek Nakoneczny, Kazimierz Samulak, Zdzisław Jurek OSP Tuczępy), Piotr Oleszczuk OSP Grabowiec), Kozieł (OSP Żurawlów)

Rok 1973. Bronisław Adamczuk - jeden z założycieli OSP w Skomorochach Dużych Fot. Tadeusz Halicki

Rok 1970. Bronisław Kukiełka - członek OSP w Grabowcu. Pracownik Urzędu Poczty w Grabowcu - konserwator linii i urządzeń teletransmisyjnych

Rok 1970. Leon Sokołowski - fotograf w Grabowcu. Prowadził zakład fotograficzny przy ul. Wojsławskiej.

Pogrzeb Teodora Orzechowskiego 11 listopada 1973 roku. Wieloletniego prezesa i naczelnika OSP w Grabowcu

11 listopada 1973 roku pogrzeb Teodora Orzechowskiego w Grabowcu. Kondukt pogrzebowy przechodzi przez rynek w Grabowcu. Krzyż niesie Prystupa chorągiew z prawej - Stefan Surma z Grabowiec-Góry. z anim Władysław Pawłowski z Grabowca. Teodor Orzechowski zmarł 9 listopada 1973 r. w wieku 76 lat. Był zasłużonym strażakiem, wieloletnim prezesem i naczelnikiem OSP w Grabowcu. Teodor i jego żona Bronisława z Adamczuków w czasie II wojny światowej byli wywiezieni przez Niemców wraz z synami (Józef i Leon) na przymusowe roboty. Młodszy syn Józef zmarł na terenie Niemiec.

11.11.1973 r. Przy trumnie od lewej stoją: Leon Orzechowski (syn zmarłego), Zenon Osuchowski, Wacław Seń, Regina Kaniowska, Kodeniec zd. Orzechowska (córka Stefanii) , Leontyna Adamczuk, Stefania Orzechowska (siostra zmarłego). Strażacy przy trumnie, od lewej: Roman Adamczuk, Bronisław Kukiełka, Mieczysław Zawalski, Piotr Oleszczuk.

9 stycznia 1974 r. Walne Zebranie w OSP w Grabowcu

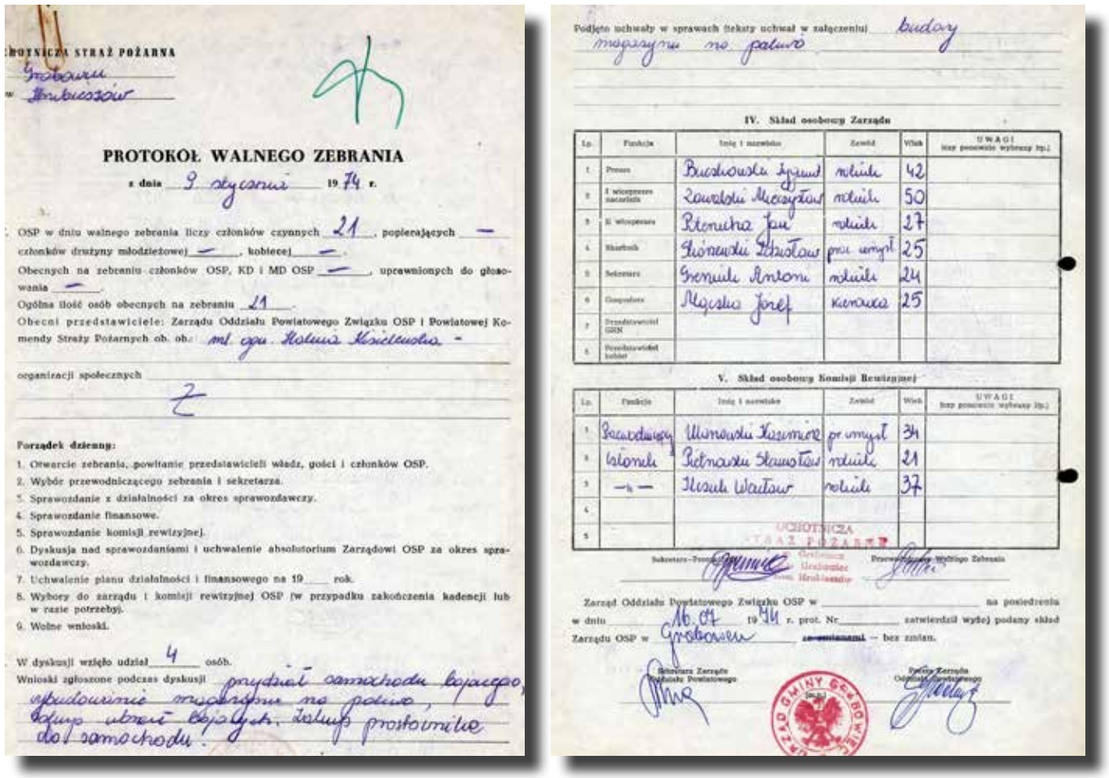

PROTOKÓŁ WALNEGO ZEBRANIA

z dnia 9 stycznia 1974 r.

OSP w dniu walnego zebrania liczy członków czynnych 21, popierających —
członków drużyny młodzieżowej —, kobiecej —.
Obecnych na zebraniu członków OSP, KD i MD OSP —, uprawnionych do głosowania —.
Ogólna ilość osób obecnych na zebraniu 21.
Obecni przedstawiciele: Zarządu Oddziału Powiatowego Związku OSP i Powiatowej Komendy Straży Pożarnych ob. ob.: mł. ogn. Kolum Kisilewska -
organizacji społecznych
Z

Porządek dzienny:
1. Otwarcie zebrania, powitanie przedstawicieli władz, gości i członków OSP.
2. Wybór przewodniczącego zebrania i sekretarza.
3. Sprawozdanie z działalności za okres sprawozdawczy.
4. Sprawozdanie finansowe.
5. Sprawozdanie komisji rewizyjnej.
6. Dyskusja nad sprawozdaniami i uchwalenie absolutorium Zarządowi OSP za okres sprawozdawczy.
7. Uchwalenie planu działalności i finansowego na 19___ rok.
8. Wybory do zarządu i komisji rewizyjnej OSP (w przypadku zakończenia kadencji lub w razie potrzeby).
9. Wolne wnioski.

W dyskusji wzięło udział 4 osób.
Wnioski zgłoszone podczas dyskusji przydział samochodu bojowego, wybudowanie magazynu na paliwo, zakup ubrań bojowych. Zakup prostownika do samochodu.

Podjęto uchwały w sprawach (teksty uchwał w załączeniu) budowy magazynu na paliwo

IV. Skład osobowy Zarządu

Lp.	Funkcja	Imię i nazwisko	Zawód	Wiek	UWAGI (np. powód wyłączenia itp.)
1	Prezes	Buczkowski Zygmunt	rolnik	42	
2	I wiceprezes naczelnik	Zawalski Mieczysław	rolnik	50	
3	II wiceprezes	Potrucha Jan	rolnik	27	
4	Skarbnik	Skórzewski Zdzisław	pracownik	25	
5	Sekretarz	Greniuk Antoni	rolnik	24	
6	Gospodarz	Mączka Józef	kierowca	25	
7	Przedstawiciel GRN				
8	Przedstawiciel kobiet				

V. Skład osobowy Komisji Rewizyjnej

Lp.	Funkcja	Imię i nazwisko	Zawód	Wiek	UWAGI (np. powód wyłączenia itp.)
1	Przewodniczący	Ulanowski Kazimierz	pracownik	34	
2	członek	Pietnowski Stanisław	rolnik	21	
3	— " —	Ilczuk Wacław	rolnik	37	
4					
5					

Sekretarz Prezydium Wiejskiego Zebrania

Zarząd Oddziału Powiatowego Związku OSP w _____ na posiedzeniu w dniu 16.01 1974 r. prot. Nr_____ zatwierdził wyżej podany skład Zarządu OSP w Grabowcu ~~z uwagami~~ – bez zmian.

Sekretarz Zarządu Oddziału Powiatowego

Prezes Zarządu Oddziału Powiatowego

Rok 1974. Fotokopia protokołu Walnego Zebrania z dnia 9 stycznia 1974 roku. We wnioskach zapisano: Przydział samochodu bojowego, budowa magazynu na paliwo, zakup ubrań bojowych i prostownika do samochodu. Zarząd Oddziału Powiatowego Związku OSP zatwierdził podany skład Zarządu OSP w Grabowcu. Z prawej podpis Bolesława Grechuty

Rok 1974. Zmiana Prezesa Zarządu OSP w Grabowcu.
Funkcje prezesa zarządu OSP obejmuje Zygmunt Boczkowski. Sekretarzem Zarządu OSP wybrano Antoniego Greniuka. Jednostka wówczas liczyła 27 członków czynnych a łączna wartość posiadanego wyposażenia (wg książki inwentarzowej) wynosiła 600 tys. zł).

W zebraniu uczestniczył przedstawiciel Powiatowej Komendy Straży Pożarnej w Hrubieszowie – młodszy ogniomistrz Halina Kisilewska.
Od roku 1975 z ramienia Powiatowej Komendy Straży Pożarnej w Hrubieszowie, opiekunem OSP w Grabowcu jest st. ogniomistrz Lucjan Łoś. Znaczące są jego zasługi w zakresie merytorycznego nadzoru, doradztwa i kontaktów z kierownictwem Powiatowej Komendy Straży Pożarnej i władz powiatowych.
Strażacy wiele godzin przepracowali w czynach społecznych między innymi: pracowali przy utwardzaniu ulicy Koziej, rozładunku pustaków na budowę budynku Urzędu Gminy, wykonaniu podjazdu do garażu, porządkowaniu placu przy remizie – łączną wartość wykonanych robót oszacowano wówczas na kwotę około 30 tys. złotych.
Wyróżniający się druhowie:
Boczkowski Zygmunt,
Zawalski Mieczysław,
Jan Poterucha,
Adamczuk Roman,
Pietnowski Stanisław,
Greniuk Antoni,
Mączka Józef,
Orzechowski Adam,
Szwed Edward,
Kraszkiewicz Witold,
Ulanowski Kazimierz,
Boczkowski Bolesław,
Ilczuk Wacław,
Mudiuk Mieczysław,
Skórzewski Zdzisław.

Fot. Tadeusz Halicki. Grabowiec, rok 1978. Maszerują strażacy ochotnicy z terenu gminy Grabowiec. Na czele Mieczysław Zawalski - komendant gminny.

Rok 1975 (około). Defilada strażaków w pochodzie z okazji Święta Pracy 1 maja w Grabowcu. Na przedzie kolumny poczet sztandarowy z OSP w Grabowcu: Sztandarowy - Roman Adamczuk, przyboczni: po prawej - Stanisław Boczkowski, po lewej - Stanisław Margol. Dowodzi - Mieczysław Zawalski - komendant OSP w Grabowcu. Maszerują strażacy ochotnicy z jednostek na terenie gminy Grabowiec. Maszerują ulicą Wojsławską w sąsiedztwie budynku szkoły. Fot. Tadeusz Halicki

Rok 1978. Poczet sztandarowy z OSP w Grabowcu na uroczystości święta 1 maja w Grabowcu. Sztandarowy - Stanisław Margol, przyboczni: po lewej - Antoni Greniuk, po prawej - Stanisław Boczkowski. Z prawej: Mieczysław Zawalski - komendant OSP w Grabowcu. Z prawej, poczet sztandarowy szkoły (Jadwiga Simbiga). W tle kiosk „RUCH" i budka z lodami Wilczyńskich z Grabowiec-Góry. W głębi budynek szkoły od strony ulicy Wojsławskiej. Po lewej stronie zdjęcia: strażacy: Piotr Popek (OSP Ornatowice) , Stanisław Zacharczuk (OSP Wólka Tuczępska). Fot. Tadeusz Halicki

Rok 1977. Konferencja z udziałem władz gminnych i przedstawicieli OSP z gminy Grabowiec

W świetlicy Szkoły Podstawowej w Grabowcu zorganizowano spotkanie władz gminnych z zasłużonymi strażakami OSP z terenu gminy Grabowiec pod hasłem "OSP w Służbie Ludowej Ojczyzny". Za stołem prezydialnym, od lewej: Mieczysław Kołtun (członek Zarządu Gminnego OSP w Grabowcu), Mieczysław Ryszkiewicz (prezes Zarządu Gminnej Spółdzielni "SCh" w Grabowcu), Stanisław Leluch (naczelnik Gminy Grabowiec), Bolesław Grechuta (prezes ZG OSP w Grabowcu), Aleksander Wojtas (dyrektor Liceum w Grabowcu), Lucjan Banaszkiewicz (lek. wet. kierownik Lecznicy Wet. w Grabowcu), Lucjan Łoś (opiekun OSP z ramienia PSP w Hrubieszowie), Marian Hawryluk (dyrektor Szkoły Podstawowej w Grabowcu)

Poczet sztandarowy z OSP w Grabowcu pod dowództwem Mieczysława Zawalskiego (pierwszy z lewej). Sztandarowy - Roman Adamczuk , przyboczni - od lewej: Bolesław Boczkowski i Stanisław Boczkowski.

Strażacy na sali obrad, od lewej: Edward Panas – (OSP Skomorochy Małe), Bogdan Kaszucki (OSP Skomorochy Małe

Strażacy na sali obrad, od prawej: Bronisław Adamczuk– (OSP Skomorochy D.), Kruk (OSP Henrykówka

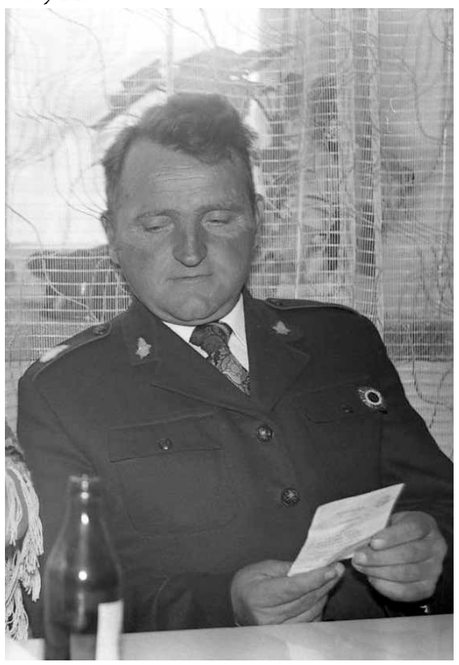

Zygmunt Boczkowski - rolnik (prezes Zarządu OSP w Grabowcu)

Strażacy na sali obrad, od prawej: Kruk (OSP Henrykówka, Bogdan Zierebiec (OSP Henrykówka), Franciszek Litwin (OSP Szystowice), Stanisław Zacharczuk (OSP Wólka Tuczępska), Smoła Bolesław, Smoła Franciszek - OSP Góra Grabowiec.

Rok 1976 . Zawody strażackie na błoniach pod Grabowiec-Górą. Przy mikrofonie Adolf Koszuta (naczelnik gminy Grabowiec i jednocześnie prezes Zarządu Oddziału Gminnego Związku OSP w Grabowcu). Obok Kazimierz Koniec (z-ca komendanta Państwowej Straży Pożarnej w Hrubieszowie) za nimi sędziowie zawodów z PSP. Fot. Tadeusz Halicki.

Rok 1977. Członkowie ochotniczych straży pożarnych przewożą pustaki na budowę budynku urzędu gminy z placu przy ul. Wojsławskiej (obok starego budynku urzędu gminy gdzie wcześniej planowano budowę) do centrum Rynku Grabowca. Na przyczepie z pustakiem w rękach stoi Zygmunt Wojniak z OSP w Wolicy Uchańskiej . Ciągniki i przyczepy wynajęte ze Spółdzielni Kółek Rolniczych w Grabowcu. Fot. Tadeusz Halicki.

Rok 1978. Układanie rur PCV na kabel telefoniczny pod chodnikiem przy ulicy Wojsławskiej. Ułożenie kabla miało na celu usunięcie napowietrznej linii telefonicznej (widocznej na zdjęciu). Przy wykopach pracowali w czynie społecznym strażacy ochotnicy. Prace wymagały zdjęcia płyt chodnikowych, wykonania wykopu, ułożenia rur, zasypania wykopów i ponownego ułożenia płyt chodnikowych. Fot. Tadeusz Halicki.

Rok 1978. Fot. Tadeusz Halicki. Strażacy z terenu gminy Grabowiec w pochodzie 1 majowym na ulicy Wojsławskiej w Grabowcu. Na czele Mieczysław Zawalski. Poczet sztandarowy: sztandarowy - Zygmunt Boczkowski, przyboczni: Bolesław Boczkowski i Antoni Greniuk.

Rok 1978. W czołówce pochodu pierwszomajowego idą kierownicy instytucji, zakładów pracy i prezesi organizacji społecznych: Pierwszy szereg od lewej: Aleksander Wojtas (w białym płaszczu, dyrektor Liceum w Grabowcu), Adolf Koszuta (naczelnik Gminy Grabowiec), Regina Boczkowska (lekarz, kierownik Ośrodka Zdrowia w Grabowcu), Ryszard Martyniuk (I sekretarz KG PZPR), płk Mieczysław Skiba (komendant Państwowej Straży Pożarnej w Hrubieszowie), Bolesław Grechuta (prezes GK ZSL w Grabowcu), Mieczysław Ryszkiewicz (prezes Gminnej Spółdzielni"SCh"). Drugi rząd od lewej: Bogusława Matczuk (rolnik, hodowca trzody chlewnej ze Skomoroch Dużych), Janina Wójciuk (przewodnicząca Koła Gospodyń Wiejskich), Tadeusz Potkański (dyrektor Szkoły Podstawowej w Bereściu), Mieczysław Jarosz (prezes GK ZBOWID), Tadeusz Karczmarczuk, Zdzisław Koszel (kier. Gminnej Służby Rolnej), Andrzej Gryn (przewodniczący Rady Gminy Grabowiec). Zdjęcia Tadeusz Halicki

Bolesław Grechuta

Sekretarz Gromadzkiej Rady Narodowej w Grabowcu, jednocześnie prezes Zarządu Oddziału Gminnego Związku OSP w Grabowcu, a na emeryturze wiceprezes tego zarządu.
Urodził 12 lutego 1924 roku w Skomorochach Dużych. Uczęszczał do szkoły podstawowej w Skomorochach Dużych a następnie w Grabowcu. Absolwent Szkoły Podstawowej w Grabowcu w 1939 roku. W 1969 roku ukończył Technikum Administracyjne w Lublinie.
W lutym 1943 roku wraz z rodzicami zostaje wysiedlony. Latem 1943 roku wstępuje do AK. W sierpniu 1944 roku zostaje wcielony do Wojska Polskiego, w którym służył do sierpnia 1947 roku (uzyskując stopień sierżanta).
Referent GRN w Skomorochach (01.01.1955-1958), sekretarz GRN w Szystowicach i Grabowcu (1959-1967), przewodniczący Prezydium Gromadzkiej Rady Narodowej w Grabowcu (13.06.1969-1973), sekretarz biura urzędu gminy w Grabowcu (01.01.1973- 1975). Otrzymał m.in.: Odznakę Grunwaldzką, Medal Zwycięstwa i Wolności 1945, Medal „Za Udział w Walkach o Berlin", Srebrny Krzyż Zasługi, Złoty Krzyż Zasługi.*

---

*Renata Kulik, Henryk Kulik, Grabowiecki Słownik Biograficzny.

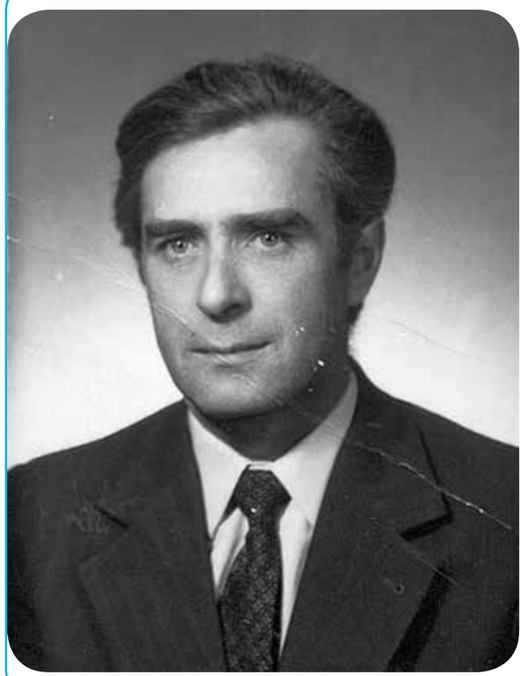

Adolf Koszuta

Wójt gminy Grabowiec, jednocześnie prezes Zarządu Oddziału Gminnego Związku OSP w Grabowcu. (w dwóch kadencjach 01.07.1976-1979, 1979-1982)
Urodził się w 1935 roku w Rogowie. Absolwent Państwowej Szkoły Ogólnokształcącej Stopnia Podstawowego w Grabowcu w 1951 roku i absolwent Liceum Ogólnokształcącego w Grabowcu w 1955 roku. W 1972 roku ukończył studia magisterskie na Wydziale Prawa i Administracji Uniwersytetu Marii Curie-Skłodowskiej w Lublinie.
Naczelnik gminy Grabowiec (dwie kadencje: 01.07.1976-1979, 1979-1982). Dzięki jego inicjatywie i staraniom powstał w roku 1981 nowy budynek urzędu gminy w centrum Grabowca. Otrzymał odznakę „Zasłużony Działacz Ruchu Spółdzielczego". Odznaczony Srebrnym Krzyżem Zasługi (1974). Mieszka w Rogowie.*

**Renata Kulik, Henryk Kulik, Grabowiecki Słownik Biograficzny.*

Czerwiec 1978 r. Zawody strażackie na błoniach pod Grabowiec Górą.

Rok 1978, czerwiec. Zawody strażackie na błoniach pod Grabowiec-Górą. Zawody strażackie na błoniach pod Grabowiec-Górą. Zbiórka strażaków zawodników z jednostek OSP z gmin Miączyn i Grabowiec. Skład sędziowski zapewnia Państwowa Straż Pożarna w Hrubieszowie . Meldunek o gotowości do zawodów składa Zygmunt Boczkowski - prezes Zarządu Ochotniczej Straży Pożarnej w Grabowcu. Fot. Tadeusz Halicki

Rok 1978, czerwiec. Zawody strażackie na błoniach pod Grabowiec-Górą. Zawody otwiera Adolf Koszuta (przed mikrofonem) prezes Zarządu Gminnego OSP - naczelnik Gminy Grabowiec Obok stoi Kazimierz Koniec - Komendant Powiatowej Straży pożarnej w Hrubieszowie. Pierwszy z lewej Lucjan Łoś (strażak zawodowy) opiekun wszystkich OSP na terenie Gminy Grabowiec . W głębi Grzegorz Surma - referent w Urzędzie Gminy Grabowiec. Fot. Tadeusz Halicki

Rok 1979 - wiosna. Pogrzeb strażaka na cmentarzu w Grabowcu
Nad trumną Bolesław Grechuta (bez czapki) ówczesny prezes Zarządu Gminnego Ochotniczych Straży Pożarnych w Grabowcu zapewne wygłasza mowę pożegnalna. Rozpoznani strażacy z terenu gminy Grabowiec:
Jabłoński Tadeusz -OSP Czechówka, Sochań Czesław - OSP Cieszyn, Greluk Aleksander, Jabłoński Roman - Żurawlów,, Bałanda Tadeusz - Tuczępy, Greniuk Bogusław - Bereść, Nocek, Szwed Edward - Grabowiec, , Bolesław Smoła - OSP Grabowiec-Góra, Bogusław Greniuk - OSP Bereść, Mieczysław Mudiuk - OSP Grabowiec, Jan Buczak - OSP Henrykówka, Czesław Sochań - OSP Cieszyn, Bolesław Orzechowski - OSP Grabowiec Góra. Krystyna Koprowska (w chustce). Dziewczynka - to córka Działów stoi z matką. (Nazwiska zmarłego nie ustalono). Fot. Tadeusz Halicki

W styczniu 1979 roku Grabowcem zawładnęła sroga zima. Drogi zostały zasypane śniegiem - Grabowiec został odcięty od świata.

W nocy z 6 na 7 marca 1979 roku wybuchł pożar ratusza, tzw. murowanki w Rynku Grabowca. Spalił sie dach, wyposażenie i towary w sklepach. Mury rozebrano , gruz przeznaczono na naprawę dróg gruntowych na terenie gminy.

Rozdział VI

Lata 80. XX wieku

Rok 1980 (około) Od lewej: Mieczysław Zawalski - komendant OSP w Grabowcu i Bolesław Grechuta prezes Zarządu Gminnego OSP w Grabowcu. Fot. Leon Sokołowski. W tle dom Leona Sokołowskiego.

ŚLUBOWANIE STRAŻAKA OCHOTNIKA

Ja obywatel Rzeczypospolitej Polskiej, świadom podejmowanych obowiązków strażaka.

UROCZYŚCIE ŚLUBUJĘ
Być ofiarnym w ratowaniu zagrożonego życia ludzkiego i wszelkiego mienia – nawet z narażeniem życia wykonując powierzone mi zadania.

ŚLUBUJĘ
Przestrzegać prawa, dyscypliny oraz wykonywać polecenia przełożonych.

ŚLUBUJĘ
Strzec postanowień statutu OSP a także honoru, godności i dobrego imienia służby oraz przestrzegać zasad etyki zawodowej.

Rok 1980 (około) Rynek w Grabowcu. Skwer i budynki: z lewej siedziba urzędu gminy z prawej banku spółdzielczego

2 luty 1981 r. Walne zebranie OSP w Grabowcu

Rok 1982 Zmiana Prezesa Zarządu OSP w Grabowcu
Funkcję Prezesa Zebranie powierzyło druhowi Mieczysławowi Zawalskiemu.

Skład Zarządu OSP:

Prezes	- Mieczysław Zawalski `	- wiek 53 lata
Wiceprezes	- Jan Poterucha	– wiek 35 lat
Skarbnik	- Wacław Ilczuk	– wiek 44 lata
Sekretarz	- Antoni Greniuk	– wiek 31 lat
Gospodarz	- Józef Mączka	- wiek 32 lata

Skład osobowy komisji rewizyjnej:

Przewodniczący	- Adamczuk Roman
Członek	- Boczkowski Stanisław
Członek	- Jurek Zdzisław

W tym okresie funkcję Prezesa Zarządu Gminnego Związku OSP pełnił Adolf Koszuta – naczelnik Gminy Grabowiec, a funkcję wiceprezesa Bolesław Grechuta - sekretarz biura Urzędu Gminy w Grabowcu.

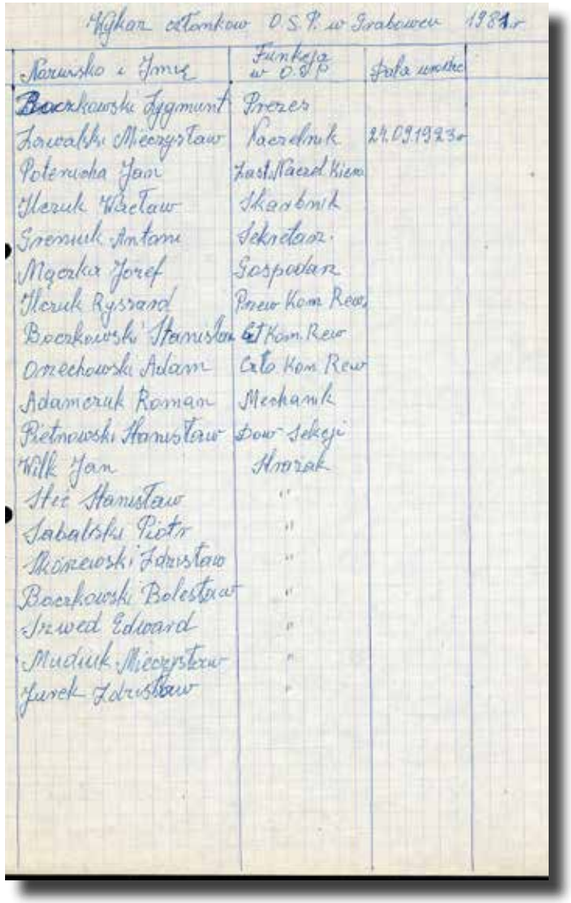

Wykaz członków O.S.P. w Grabowcu 1981 r.

Nazwisko i Imię	Funkcja w O.S.P.	Data wstąpienia
Boczkowski Zygmunt	Prezes	
Zawalski Mieczysław	Naczelnik	24.09.1923 r.
Poterucha Jan	Zast. Naczelnika	
Ilczuk Wacław	Skarbnik	
Greniuk Antoni	Sekretarz	
Mączka Józef	Gospodarz	
Ilczuk Ryszard	Przew. Kom. Rew.	
Boczkowski Stanisław	Członek Kom. Rew.	
Orzechowski Adam	Członek Kom. Rew.	
Adamczuk Roman	Mechanik	
Pietrowski Stanisław	Dow. Sekcji	
Wilk Jan	Strażak	
Stec Stanisław	"	
Sabalski Piotr	"	
Mórzewski Zdzisław	"	
Boczkowski Bolesław	"	
Szwed Edward	"	
Mudlik Mieczysław	"	
Jurek Zdzisław	"	

Komendantem Rejonowym Państwowej Straży Pożarnej w Hrubieszowie był wówczas mjr poż. Stanisław Rusinek.
W tym okresie z ramienia KR PSP - jednostkę OSP w Grabowcu wizytowali: por. poż. Roman Papajewski, plut. poż. Józef Planeta, chor. Kisielewski, st. ogn. Lucjan Łoś i Zygmunt Giergiel.
Z Komendy Wojewódzkiej PSP w Lublinie jednostkę w Grabowcu wizytował płk. Edward Wisz.
Działalność strażaków w tym okresie skupia się głównie na pracach remontowych w budynku remizy (naprawa podłogi, remont dachu, wykonanie ogrodzenia). Ponadto strażacy z OSP w Grabowcu organizują zabawy wiejskie oraz aktywnie uczestniczą w zawodach sportowo-pożarniczych uzyskując dobre lokaty.
Planowana jest rozbudowa istniejącego budynku remizy z przeznaczeniem na organizację wesel i innych imprez kulturalnych.

Odręczny wykaz strażaków ochotników z Grabowca sporządzony na walnym zebraniu sprawozdawczo-wyborczym w lutym 1981 roku

23 września 1985 r. OSP w Grabowcu otrzymała fabrycznie nowy samochód gaśniczy (średni GBM) marki STAR typ 244*

Kolejny znaczący okres dla OSP w Grabowcu to rok 1985 – jednostka otrzymuje 23 września fabrycznie nowy samochód gaśniczy średni GBM marki STAR typ 244* oraz komplet ubrań bojowych i 10 kompletów mundurów wyjściowych. Kierowcą samochodu gaśniczego jest nadal Jan Poterucha, a kierowcą zapasowym – Roman Adamczuk. Wraz z otrzymaniem samochodu przybywało wyposażania, ocenia się szacunkowo jego wartość wg zapisów w książce inwentarzowej na kwotę około 8 milionów ówczesnych złotych. Prace społeczne wykonane przez strażaków na rzecz środowiska przekraczały wartość 30 tysięcy złotych. Między innymi wykonano odwodnienie budynku remizy, pomalowano bramy garażowe, okna i dach.

*Średni samochód ratowniczo-gaśniczy GBM 2,5/16 na podwoziu Star 244 *[1] Kabina: 6 osobowa (1+1+4). Napęd: 4x4. Skrót „GBM", oznacza: G- samochód gaśniczy, B - posiada zbiornik na wodę, M - wyposażony w motopompę. Zdjęcie z Internetu.*

1 Seryjny model 244 przedstawiono w roku 1975 jako podwozie i samochód skrzyniowy. W Zakładzie Zaplecza Technicznego FSC zmontowano partię próbną 50 szt. Samochód miał kabinę typu 642 z ogrzewaniem i wentylacją, 2-miejscową. Sercem auta był silnik S359, rzędowy, 6-cylindrowy, o pojemności 6842 cm³ i mocy 150 KM (110 kW). Prędkość maksymalna wynosiła 82 km/h a spalanie 26 l/100 km. Przeniesienie napędu na cztery koła odbywało się przez 5-biegową skrzynię ZF S5-45, oraz 2-biegową skrzynkę rozdzielczą ZF 8060. Ładowność auta wynosiła 5000 kg. Zastosowano zawieszenie na resorach półeliptycznych z przodu i z tyłu. Star 244 mógł pokonywać przeszkody wodne o głębokości 120 cm (z uwagi na filtr powietrza umieszczony nisko za tylnym lewym nadkolem kabiny), oraz podjazdy o nachyleniu wzdłużnym do 45° i poprzecznym 26°. Miał kąty natarcia/zejścia odpowiednio 40°/27°.

Od 1983 funkcję Prezesa Zarządu Oddziału Gminnego Związku OSP pełni Jan Potocki – naczelnik gminy Grabowiec, a funkcję wiceprezesa Bolesław Grechuta - emerytowany sekretarz biura Urzędu Gminy w Grabowcu.
W 1988 wiceprezesem Zarządu Oddziału Gminnego ZOSP był Wiesław Orzechowski.

20.04.1981 r. Uroczystość patriotyczna poświęcenia nowych trzech krzyży ustawionych na Górze Zamkowej w Grabowcu

Poczet sztandarowy Ochotniczej Straży Pożarnej w Grabowcu, sztandarowy: Roman Adamczuk, Antoni Greniuk i Stanisław Margol (niewidoczny). Obok sztandaru salutuje Mieczysław Zawalski - komendant OSP w Grabowcu.

20.04.1981 r. Wacław Jaroszyński zapoznał zebranych z historią ustawienia trzech krzyży.
Poczet sztandarowy Ochotniczej Straży Pożarnej w Grabowcu, od lewej: Antoni Greniuk, Roman Adamczuk (sztandarowy), Stanisław Margol. Z prawej kombatanci: Paweł Runkiewicz ps. „Czarny" i Michał Jarosz ps. „Sten" - prezes Gminnego Koła Związku Bojowników o Wolność i Demokrację w Grabowcu..

20.04.1981 r. Strażacy OSP z jednostek na terenie gminy, mieszkańcy Grabowca i okolic zebrani na uroczystości poświęcenia trzech krzyży na Górze Zamkowej. Od lewej: Kazimierz Badach, Bronisław Kukiełka Grabowiec, Smoła Franciszek- Góra Grabowiec, Adamczuk Henryk, Antoni Marnik - Skomorochy Duże, nn, Jan Buczak - Henrykówka, Kozioł - Żurawlów, Litwin Franciszek - Szystowice.

Luty 1982. Pamiątkowe zdjęcie po walnym zebraniu delegatów OSP w Grabowcu

Rok 1982, luty. Pamiątkowe zdjęcie po walnym zebraniu delegatów OSP w Grabowcu przed budynkiem Urzędu Gminy przy ul. Wojsławskiej. Fot. Tadeusz Halicki.
Siedzą, od lewej: Bronisław Kukiełka – Grabowiec, Kazimierz Koniec – komendant Powiatowej Straży Pożarnej w Hrubieszowie, Mieczysław Skiba – prezes Zarządu Wojewódzkiego OSP w Zamościu, Mieczysław Zawalski – prezes Zarządu Gminnego OSP w Grabowcu, Bogusław Greniuk – Bereść, Józef Gardżała – Majdan Tuczępski. Drugi rząd, od lewej: Franciszek Staszczuk – Skomorochy Duże, Lucjan Łoś – pracownik PSP w Hrubieszowie, Bogdan Zirebiec – Henrykówka, Michał Radelczuk – Tuczępy, Witold Leleń – Żurawlów, Tadeusz Wójciuk – Ornatowice, Kazimierz Bucior – Wolica Uchańska, Henryk Kulik – Bereść, Andrzej Danilczuk – Bereść, Bogdan Rodź – Cieszyn, Franciszek Smoła – Grabowiec Góra. Trzeci rząd, od lewej: Bronisław Wójciuk– Ornatowice, Piotr Popek – Ornatowice, Sławomir Bałanda – Wolica Uchańska, Jan Buczak – Henrykówka, Stanisław Zacharczuk – Wólka Tuczępska, Zygmunt Wojniak – Wolica Uchańska, Stanisław Kuropatnicki – Skibice, Kazimier Diduch – Skibice, Franciszek Litwin – Szystowice, Wacław Korol – Wólka Tuczępska, Józef Trześniowski – Skomorochy Duże, Michał Markowski – Siedlisko, Stanisław Buczak – Szystowice, Ludwik Gandurski – Tuczępy. Czwarty rząd, od lewej: Roman Adamczuk – Grabowiec, Zygmunt Boczkowski – Grabowiec, Wiesław Orzechowski – Grabowiec, Jan Majkutewicz – Tuczępy, Adam Telega – Cieszyn, Edward Panas – Skomorochy Małe.

6.01.1987 r. Zebranie sprawozdawczo-wyborcze OSP w Grabowcu

Druh Roman Adamczuk

Zmiana w obsadzie funkcji Prezesa Zarządu OSP w Grabowcu - protokół zebrania z 6 .01. 1987 r.

Skład Zarządu OSP:

- Prezes - Adamczuk Roman
- Wiceprezes - Poterucha Jan
- Skarbnik - Greniuk Antoni
- Sekretarz - Boczkowski Bolesław

Komisja rewizyjna:

- Przewodniczący - Steć Stanisław
- Członek - Orzechowski Adam
- Członek - Boczkowski Stanisław

Na Zjazd Gminny wybrano delegatów:

- Zawalskiego Mieczysława,
- Greniuka Antoniego,
- Boczkowskiego Zygmunta.

Rok 1987, czerwiec. Zawody na błoniach pod Grabowiec-Górą. Dyplomy wręczaj: strażak zawodowy z Komendy Powiatowej SP w Hrubieszowie por. poż. Roman Papajewski i Wiesław Orzechowski (wiceprezes ZG ZOSP)- inspektor ds ochrony poż. w Urzędzie Gminy w Grabowcu. Na drugim planie (w czapce strażackiej) - Jan Wilk strażak z OSP w Grabowcu, z lewej (w kaszkiecie) - Tryniecki z Rogowa. W tle budynek magazynu nawozowego GS "SCh" w Grabowcu.

Rok 1989, Pogrzeb Bogdana Martyniuka z OSP Ornatowice. Maszerują strażacy ochotnicy z terenu gminy Grabowiec ulicą Wojsławską w Grabowcu (w sąsiedztwie budynku szkoły, w tle budynek Jadwigi Szostakiewicz) . Pierwszy z lewej Bronisław Kukiełka - strażak z OSP w Grabowiec-Górze. Za nimi jadą samochody gaśnicze z OSP Grabowiec „STAR" i Grabowiec-Góry.

Rok 1989, 16 wrzesień. Orkiestra dęta na czele pododdziałów strażaków ochotników z Grabowca i terenu gminy. Maszerują na uroczystość odsłonięcia pomnika „Żołnierzy Września 1939 r." w Grabowiec-Górze. Pierwszy z lewej z trąbką - Krzysztof Świca - dyrygent orkiestry. pierwszy z prawej - Zdzisław Skórzewski.

Rok 1989, 16 wrzesień. Poczet sztandarowy ZG OSP. Sztandarowy Roman Adamczuk (OSP Grabowiec), przyboczni, z lewej: Franciszek Staszczuk (OSP Skomorochy Małe), z prawej: Bogusław Greniuk (OSP Bereść. Prowadzący - Mieczysław Zawalski (naczelnik OSP Grabowiec). Maszerują na uroczystość odsłonięcia pomnika „Żołnierzy Września 1939 r." w Grabowiec-Górze. Ulica Wojsławska w tle budynek szkoły.

Rok 1989, 16 wrzesień. Organizacje kombatanckie maszerują na uroczystość odsłonięcia pomnika „Żołnierzy Września 1939 r." w Grabowiec-Górze. Pierwszy z prawej Karczmarczyk z Tuczęp z lewej Pawluk z Grabowca.

Rok 1985. Delegaci na Walnym Zebraniu OSP. Od lewej: Wiesław Jamroż (pracownik Urzędu Gminy w Grabowcu prowadzący m.in. sprawy ochrony pożarowej na terenie gminy), Tadeusz Wójciuk (naczelnik OSP w Ornatowicach), Wójciuk Jan . nn. nn . Fot. Tadeusz Halicki

Rok 1985. Orkiestra dęta Gminnego Ośrodka Kultury w Grabowcu. (Zdjęcia ze zbiorów GOK w Grabowcu) Rozpoznani: Ryńko Krzysztof, Być Leon, Hawro Zdzisław, Panas Bolesław, Medak Jan, Medak Kazimierz, Wójciuk Henryk, Skórzewski Zdzisław, Szpak Stanisław,(bęben), Kowalczyk Ryszard.

Rozdział VII

Lata 90. XX wieku

Rok 1990, marzec. Walne Zebranie Delegatów OSP w budynku GOK (dawniej budynek urzędu gminy przy Wojsławskiej). Zebraniu przewodniczył Wiesław Lachowski[1] - wójt Gminy Grabowiec, a jednocześnie prezes ZG OSP. Obok Mieczysław Zawalski - komendant gminny OSP w Grabowcu. Poczet sztandarowy: (od lewej: Bogusław Greniuk - komendant OSP w Bereściu, Kazimierz Bucior - komendant OSP w Wolicy Uchańskiej, Zygmunt Wojniak - OSP Wolica Uchańska).

---

1 Wiesław Lachowski pracował w Grabowcu dziesięć lat (1988-1998). W latach 1988 - 1990 był naczelnikiem Gminy Grabowiec, a po reformie administracji samorządowej, wybrany został pierwszym wójtem gminy.
Jednocześnie pełnił funkcję prezesa Zarządu Oddziału Gminnego Związku Ochotniczych Straży Pożarnych w Grabowcu. Wójtem Gminy Grabowiec był przez dwie kolejne kadencje 1990 - 1998. Mieszkał w Skierbieszowie, zmarł 16 maja 2017 r., w wieku 70 lat, pochowany na cmentarzu w Skierbieszowie.*
Był ostatnim wójtem, który łączył funkcję wójta z funkcją prezesa Zarządu Oddziału Gminnego OSP w Grabowcu. Po nim urzędujący wójtowie zrezygnowali z funkcji prezesa Zarządu Oddziału Gminnego Związku OSP, a byli to: Waldemar Greniuk (dwie kadencje: 1999-2002 i 2014-2018), Zdzisław Koszel (dwie kadencje: 2002 - 2005 i 2006-2010), Tadeusz Goździejewski (jedna kadencja: 2010-2014).

5 stycznia 1991 roku. Walne Zebranie OSP w Grabowcu

Stan organizacyjny jednostki w 1991 r.
członkowie czynni - 16.

W zebraniu uczestniczył st. ogniomistrz Lucjan Łoś z Komendy Rejonowej PSP w Hrubieszowie.

Skład osobowy Zarządu:
Prezes - Zawalski Mieczysław - emeryt - lat 67
Naczelnik - Adamczuk Roman - mechanik - lat 45
Wiceprezes - Poterucha Jan - rolnik - lat 45
Sekretarz - Boczkowski Bolesław - rolnik - lat 45
Skarbnik - Greniuk Antoni - rolnik - lat 40
Kronikarz - Wilk Jan - emeryt

Skład osobowy Komisji Rewizyjnej:
Przewodniczący - Steć Stanisław - rolnik - lat 40
V-przewodniczący - Sabalski Piotr - rolnik - lat 33
Sekretarz - Boczkowski Stanisław - rolnik - lat 36

Delegaci na Zjazd Gminny: Zawalski Mieczysław, Adamczuk Roman, Poterucha Jan.

OCHOTNICZA STRAŻ POŻARNA TYP „S"
w Grabowcu
gmina/miasto Grabowiec
rejon Hrubieszów
województwo Zamojskie

PROTOKÓŁ

WALNEGO ZEBRANIA SPRAWOZDAWCZO-WYBORCZEGO/SPRAWOZDAWCZEGO
z dnia 13.01.1991r.

I. Stan organizacyjny

Lp.	Członkowie	Wg ewidencji w dniu walnego zebrania	Obecni na zebraniu
1.	czynni - ogółem	16	9
	w tym kobiet:	—	—
2.	Wspierający	—	—
3.	Honorowi	—	—
4.	MDP	—	—
5.	HDP	—	—
	RAZEM:	16	9

II. Udział w zebraniu przedstawicieli jednostek nadrzędnych
1. Zarządu Głównego /wojewódzkiego/ Rejonowego/Gminnego Związku OSP, Komendy Głównej, Wojewódzkiej, Rejonowej) Straży Pożarnych, druhowie Z Rom. Ogon, Mgr Lucyan, Łoś Lucyan
Z Roman Kon. m. Tadeusz Mazepiuk
2. Władz administracyjnych, samorządowych oraz organizacji i instytucji współpracujących —
—

III. Porządek zebrania:
1. Otwarcie zebrania, powitanie członków OSP oraz przybyłych przedstawicieli władz i gości zaproszonych.
2. Przedstawienie porządku zebrania i jego zatwierdzenie.
3. Sprawozdanie z działalności OSP za miniony okres.
4. Sprawozdanie finansowe.
5. Sprawozdanie komisji rewizyjnej.
6. Dyskusja nad sprawozdaniem i udzielenie absolutorium Zarządowi OSP za okres sprawozdawczy.

- 3 -

V. SKŁAD OSOBOWY KOMISJI REWIZYJNEJ:

Lp.	Funkcja	Imię i nazwisko	Zawód	Wiek	UWAGI
1.	Przewodniczący	Steć Stanisław	rolnik	40	
2.	Wiceprzewodnicz.	Sabalski Piotr	rolnik	33	
3.	Sekretarz	Boczkowski Stanisław	rolnik	36	
4.	Członek				
5.	Członek				

VI. Delegaci na Zjazd Gminny /równorzędny/ ZOSP

Lp.	Funkcja	Imię i nazwisko	Zawód	Wiek	UWAGI
1.	Prezes	Zawalski Mieczysław	emeryt	67	
2.	Naczelnik	Adamczuk Roman	mech.	45	
3.	Wiceprezes	Poterucha Jan	rolnik	45	

/Ilość delegatów ustala Zarząd Gminny - równorzędny/

SEKRETARZ OSP — PREZES OSP

Zarząd Gminny /równorzędny/ Związku OSP w ..... na posiedzeniu w dniu ..... r. zatwierdził wyżej podany skład Zarządu OSP w ..... ze zmianami - bez zmian .....

SEKRETARZ ZARZĄDU — PREZES ZARZĄDU

Uwagi: a/ można sporządzić szerszy protokół, zaś niniejszy druk należy potraktować jako obowiązujący załącznik
b/ protokół wypełnia się w 2 egz., jeden pozostaje w aktach, drugi przekazuje się do Zarządu Głównego /równorzędnego Związku OSP/.

7. Wybory zarządu /jego ukonstytuowanie się/, komisji rewizyjnej i delegatów na zjazd gminny /równorzędny ZOSP/. Jeżeli nastąpiło zakończenie kadencji, wzg. zachodzi taka konieczność.
8. Uchwalenie rocznego /kadencyjnego/ planu działalności i budżetu OSP.
9. Wolne głosy i wnioski.
10. Podjęcie uchwał i wniosków oraz zakończenie zebrania.

III. Uchwały i wnioski podjęte podczas zebrania:
W dyskusji udział wzięło ....4..... osób.
1. Podjęto uchwały w sprawach: /teksty uchwał w załączeniu/
[illegible]
2. Wnioski i uwagi zgłoszone podczas dyskusji w sprawach: /teksty wniosków w załączeniu/ .....
3. Udzielenie absolutorium: ilość głosów za....9....., przeciw ....—.....
/jeżeli nie - podać przyczynę/ .....

UWAGA: W projektach uchwał podać wartość podjętych czynów społecznych i rodzaj.

IV. Skład osobowy Zarządu:

Lp.	Funkcja	Imię i nazwisko	Zawód	Wiek	UWAGI
1.	Prezes	Zawalski Mieczysław	emeryt	67	
2.	I Wiceprezes /naczelnik/	Adamczuk Roman	mech.	45	
3.	II Wiceprezes	Poterucha Jan	rolnik	45	
4.	III Wiceprezes				
5.	Sekretarz	Boczkowski Bolesław	rolnik		
6	Skarbnik	Greniuk Antoni	rolnik	40	
7.	Gospodarz	Placek Józef	rolnik	21	
8.	Kronikarz	Łóżk Jan	emeryt		
9.	Członek-odpowiedzialny za dzia-				

Fotokopia oryginalnego protokołu walnego zebrania z książki protokołów. Walne zebranie odbywało się w lutym lub marcu każdego roku w każdej osp.

Rok 1990. Kapela z Gminnego Ośrodka Kultury w Grabowcu na uroczystości oddania do użytku remizy OSP w Skomorochach Małych. Pierwszy z lewej Krzysztof Świca - dyrygent, występują: Zarębska, Mieczysław Kulik, n, Jan Boczkowski, Kanikuła.

30 października 1991 roku Sąd Wojewódzki Wydział Cywilny Rejestrowy w Zamościu wpisuje Ochotniczą Straż Pożarną w Grabowcu do rejestru stowarzyszeń pod pozycją 372. Tym samym jednostka uzyskuje osobowość prawną i kontynuuje swoją działalność po zmianach ustrojowych i społecznych w Polsce.

Od roku 1991 funkcje Prezesa ponownie obejmuje druh Mieczysław Zawalski. Jednostka liczy 16 strażaków czynnych, opiekunem z ramienia Komendy Rejonowej w Hrubieszowie był strażak zawodowy st. ogniomistrz Lucjan Łoś.

W latach 1991-92 jednostka uczestniczy w gaszeniu dwudziestu pożarów oraz zajmuje drugie i ósme miejsce w zawodach sportowo-pożarniczych. Wyróżniono następujących druhów: WIESŁAWA BILLEWICZA, STANISŁAWA KRZYSZCZUKA, MIECZYSŁAWA ZAWALSKIEGO, MIROSŁAWA BEDNARCZYKA, ROMANA ADAMCZUKA, JANA WILKA, STANISŁAWA STECIA I ZDZISŁAWA SKÓRZEWSKIEGO. W pierwszej połowie lat 90-tych jednostkę wizytuje Komendant Rejonowy Państwowej Straży Pożarnej w Hrubieszowie mjr. poż. Kazimierz Koniec i druh Stanisław Letnianczyn.

Rok 1992, czerwiec. Na zawodach sportowo-pożarniczych w Grabowcu. Członkowie orkiestry dętej z Grabowca, od lewej: Kazimierz Medak, Piotr Zawalski, Roman Rycaj, , Krzysztof Świca (dyrygent), Andrzej Malinowski. Dalej dwaj policjanci z drogówki z KM w Zamościu, Tadeusz Baltyzer (w niebieskiej koszuli) - komendant Posterunku Policji w Grabowcu, strażacy: Krzysztof Kostrubiec, Ryszard Stanibuła, Kazimierz Bucior. Fot. Dominik Kordyś.

Rok 1992, czerwiec. Na zawodach sportowo-pożarniczych w Grabowcu. Z mikrofonem, Wiesław Lachowski - wójt Gminy Grabowiec a jednocześnie prezes Zarządu Oddziału Gminnego Związku OSP RP w Grabowcu. Z lewej Ryszard Stanibuła, z prawej Krzysztof Kostrubiec. W tle orkiestra dęta pod batutą Krzysztofa Świcy z Gminnego Ośrodka Kultury w Grabowcu. Zdjęcia Dominik Kordyś, GOK Grabowiec

4.01.1994 r. Walne zebranie sprawozdawczo-wyborcze w OSP Grabowiec

W zebraniu uczestniczyło 20 strażaków.

Skład Zarządu:

- Prezes - Mieczysław Zawalski - 70 lat
- Naczelnik - Roman Adamczuk- - 47 lat
- Sekretarz - Bolesław Boczkowski - 46 lat
- Skarbnik - Antoni Greniuk - 44 lata
- Gospodarz - Józef Mączka - 46 lat

-

Komisja rewizyjna:

- Przewodniczący - Arkadiusz Szwarnowski
- Członek - Stanisław Krzyszczuk
- Członek - Maciej Orzechowski

31 stycznia 1996 r. W protokole z walnego zebrania odnotowano:

W zebraniu uczestniczył Kazimierz Koniec z komendy Rejonowej PSP w Hrubieszowie i Teresa Boczkowska - przewodnicząca Rady Sołeckiej w Grabowcu. Istotne zmiany w obsadzie Zarządu OSP w Grabowcu, odnotowano

- Prezes - Stanisław Krzyszczuk
- Naczelnik - Wiesław Billewicz
- Z-ca naczelnika - Maciej Orzechowski
- Sekretarz - - Tomasz Halicki
- Skarbnik - Mieczysław Zawalski
- Gospodarz - Mirosław Bednarczyk

Skład komisji rewizyjnej:

- Przewodniczący - Boczkowski Bolesław
- Członek - Adamczuk Roman

Na Zjazd gminny wybrano delegatów: Krzyszczuka Stanisława i Billewicza Wiesława. Do składu Zarządu Oddziału Gminnego Związku OSP wytypowano Zawalskiego Mieczysława.

Jednostka w tym czasie liczyła 21 członków czynnych i jednego honorowego. W listopadzie 1997 roku, Komenda Rejonowa Państwowej Straży Pożarnej w Hrubieszowie zorganizowała szkolenie dla szeregowców, dowódców, operatorów sprzętu i naczelników OSP. Wówczas z grabowieckiej jednostki przeszkolono łącznie 15 strażaków, co stawia jednostkę na pierwszym miejscu w gminie pod względem wyszkolenia.

Związek Ochotniczych Straży Pożarnych Rzeczypospolitej Polskiej

Związek Ochotniczych Straży Pożarnych Rzeczypospolitej Polskiej, który tak jak każda Ochotnicza Straż Pożarna jest również stowarzyszeniem - działa na podstawie ustawy - Prawo o stowarzyszeniach i ustawy o ochronie przeciwpożarowej oraz w oparciu o swój statut uchwalony na IX Zjeździe Krajowym Związku OSP RP w 1992 roku, następnie nowelizowanym na kolejnych zjazdach, ostatnio - na XII Zjeździe Krajowym Związku odbytym w Warszawie w dniu 30 września 2007 roku.

Związek OSP RP w 2004 roku uzyskał status organizacji pożytku publicznego i w związku z tym prowadzi swoją działalność również na podstawie ustawy o działalności pożytku publicznego i o wolontariacie.

Związek OSP RP zrzesza członków zwyczajnych, którymi są ochotnicze straże pożarne oraz członków wspierających, którymi są osoby prawne zgłaszające swoje wsparcie w realizacji celów programowych Związku.

Związek OSP RP posiada następujące terenowe jednostki organizacyjne :
oddziały wojewódzkie, oddziały powiatowe, oddziały miejskie, miejsko-gminne i gminne.
Władzami oddziałów : powiatowego, gminnego i równorzędnego Związku OSP RP są :

- zjazd oddziału powiatowego / miejskiego / miejsko-gminnego / gminnego Związku,
- zarząd oddziału powiatowego / miejskiego / miejsko-gminnego / gminnego Związku,
- prezydium zarządu oddziału powiatowego/miejskiego/miejsko-gminnego/gminnego Związku

1. komisja rewizyjna oddziału powiatowego/miejskiego/miejsko-gminnego/gminnego Związku.

31.01.1996 r. Walne zebranie w OSP Grabowiec

Wyciąg z protokołu Walnego zebrania OSP w Grabowcu z dnia 31.01.1996 r.

V. Skład osobowy Zarządu.

Funkcja	Imię i nazwisko	Zawód	Wiek
Prezes	Krzyszczuk Stanisław	rolnik	30
Naczelnik	Billewicz Wiesław	mechanik	31
Wiceprezes			
Wiceprezes			
Zastępca naczelnika	Onechowski Maciej	j —	23
Sekretarz	Hulicki Tomasz	mechanik	25
Skarbnik	Zawalski Mieczysław	emeryt	93
Gospodarz	Bednarczyk Mirosław	tech. mech	20
Kronikarz			

VI. Skład osobowy Komisji Rewizyjnej:

Funkcja	Imię i nazwisko	Zawód	Wiek
Przewodniczący	Baczkowski Bolesław	rolnik	50
Członek	Adamczuk Roman	mechanik	50
Członek	Potemucha Jan	rolnik	49

VII. Delegaci na Zjazd Gminny (równorzędny) ZOSP RP (w przypadku potrzeby)

Funkcja	Imię i nazwisko	Zawód	Wiek
Prezes	Krzyszczuk Stanisław	rolnik	30
Naczelnik	Billewicz Wiesław	tech. mech	31

Ilość delegatów ustala Zarząd Gminny (równorzędny) ZOSP RP

VIII. Przedstawiciele do składu Zarządu Gminnego (równorzędnego) ZOSP RP

Funkcja	Imię i nazwisko	Zawód	Wiek
Skarbnik	Zawalski Mieczysław	emeryt	73

Ilość przedstawicieli ustala Zarząd Gminny (równorzędny) ZOSP RP

PROTOKOLANT

Hulicki Tomasz

PRZEWODNICZĄCY WALNEGO ZEBRANIA

Zawalski

OCHOTNICZA STRAŻ POŻARNA w Grabowcu

Grabowiec, dnia 31.01.1996
(miejscowość)

Fotokopia oryginalnego dokumentu - wyciąg z protokołu Walnego Zebrania sprawozdawczo-wyborczego z dnia 31 stycznia 1996 roku.

31.01.1996 r., zmiany w Zarządzie OSP w Grabowcu.
Funkcję prezesa po Mieczysławie Zawalskim przejął Stanisław Krzyszczuk, funkcję naczelnika - po Romanie Adamczuku przejął Wiesław Billewicz.

1. lipca 1999 r. Ochotnicza Straż Pożarna w Grabowcu funkcjonuje w ramach Krajowego Systemu Ratowniczo - Gaśniczego (KSRG)[1]

1 Krajowy System Ratowniczo-Gaśniczy (KSRG) to integralna część organizacji bezpieczeństwa wewnętrznego państwa, mający na celu ratowanie życia, zdrowia, mienia lub środowiska, prognozowanie, rozpoznawanie i zwalczanie pożarów, klęsk żywiołowych lub innych miejscowych zagrożeń.
System skupia jednostki ochrony przeciwpożarowej, inne służby, inspekcje, straże, instytucje oraz podmioty, które dobrowolnie w drodze umowy cywilnoprawnej zgodziły się współdziałać w akcjach ratowniczych.
Głównym celem KSRG jest zapewnienie ochrony życia, zdrowia, mienia lub środowiska, w ramach działań podejmowanych przez PSP i inne podmioty ratownicze (ze szczególnym uwzględnieniem OSP), poprzez:
- *gaszenie pożarów,*
- *likwidację miejscowych zagrożeń (działania ratownicze),*
- *ratownictwo chemiczne i ekologiczne,*
- *ratownictwo techniczne,*
- *ratownictwo medyczne w zakresie udzielania kwalifikowanej pierwszej pomocy (KPP).*

Krajowy system ratowniczo-gaśniczy, w ramach posiadanych sił i środków, współpracuje z właściwymi organami i podmiotami podczas zdarzeń nadzwyczajnych wywołanych zagrożeniem czynnikiem biologicznym, w tym podczas zdarzeń o charakterze terrorystycznym.
System opiera się na Państwowej Straży Pożarnej, wiodącej i utrzymywanej z budżetu państwa służbie ratowniczej, jak również Ochotniczych Strażach Pożarnych, utrzymywanych z budżetów samorządowych i dotacji z budżetu państwa. Partnerstwo tych służb oparte jest na wzajemnym współdziałaniu, realizowaniu oczekiwanych przez państwo standardów zadaniowych, organizacyjnych, szkoleniowych, sprzętowych i dokumentacyjnych na całym terytorium Rzeczypospolitej Polskiej, z możliwością organizowania pomocy ratowniczej i humanitarnej zarówno na terenie kraju, jak i poza jego granicami.
Komendant Główny PSP jest centralnym organem administracji rządowej w sprawach organizacji KSRG oraz ochrony przeciwpożarowej. Podlega ministrowi właściwemu do spraw wewnętrznych, który pełni nadzór nad funkcjonowaniem KSRG.
System działa na trzech poziomach administracyjnych odpowiadających strukturze administracyjnej kraju:
- *powiatowym - podstawowy poziom wykonawczy, działania prowadzone są przez siły powiatu,*
- *wojewódzkim - koordynacja i wsparcie działań ratowniczych, kiedy siły powiatu są niewystarczające,*
- *krajowym - koordynacja i wsparcie działań ratowniczych, kiedy siły województwa są niewystarczające.*

Rok 1999. Zmiany w składzie Zarządu OSP.
Z powodu rezygnacji druha Stanisława Krzyszczuka z funkcji Prezesa OSP, Walne Zebranie Członków w dniu 05 lutego 1999 r. powierzyło tę funkcję druhowi Józefowi Margolowi. Z funkcji skarbnika zrezygnował druh Mieczysław Zawalski, jego obowiązki przekazano druhowi Mirosławowi Bednarczykowi.

Do najbardziej aktywnych strażaków w minionym okresie należy zaliczyć druhów: Wiesława Billewicza, Józefa Margola. Tomsza Halickiego, Stanisława Krzyszczuka, Mirosławą Marnika, Walikowskiego Radosława, Mirosława Bednarczyka, I Czesława Szymanowskiego.

POROZUMIENIE
dotyczące włączenia jednostki OSP
do krajowego systemu ratowniczo – gaśniczego

Zawarte na podstawie § 3 ust.1 rozporządzenia Ministra Spraw Wewnętrznych i Administracji z dnia 14.09.1998r. w sprawie zakresu , szczegółowych warunków i trybu włączania jednostek ochrony przeciwpożarowej do krajowego systemu ratowniczo – gaśniczego / Dz.U. Nr 121 , poz.798 / pomiędzy:

- Urzędem Gminy w Grabowcu
/ podmiot utrzymujący jednostkę OSP , nazwa , adres siedziby /

reprezentowanym przez **Wójta Gminy Waldemara Greniuka**
/ funkcja , imię , nazwisko /
- jednostką Ochotniczej Straży Pożarnej w Grabowcu
/ nazwa i adres siedziby OSP /

reprezentowaną przez **Naczelnika OSP Wiesława Billewicza**
/ funkcja , imię , nazwisko /

- Komendantem Miejskim Państwowej Straży Pożarnej w Zamościu
/ siedziba KM PSP /

reprezentowanym **przez Komendanta ml. bryg. mgr inż. Janusza Rycaja**
/ funkcja , stopień , imię i nazwisko /

Porozumiewające się strony świadome praw i obowiązków jednostek Ochotniczych Straży Pożarnych przewidzianych do włączenia do krajowego systemu ratowniczo – gaśniczego wynikających z właściwych przepisów uzgodniły co następuje:

1. Do systemu włączona zostanie jednostka Ochotniczej Straży Pożarnej w Grabowcu – z siłami i środkami jak niżej:
   - samochód pożarniczy – typ GBM 2/8 marki Star 244 , rok produkcji 1985 - szt. 1,
   - motopompy – typ PO-5 , rok produkcji 1980 i 1985 – szt. 2,
   - sprzęt i urządzenia pożarnicze stanowiące normatywne wyposażenie w/w samochodu pożarniczego,
   - sprzęt specjalistyczny będący na wyposażeniu jednostki ,
   - 20 członków OSP , w tym 15 w wieku 18-45 lat.
2. Utrzymanie przewidzianych sił i środków w stanie zdolnym do podjęcia działań ratowniczych w ramach systemu jest w gestii gminy i zarządu OSP przy wsparciu PSP. Gmina zapewnia nadzór organizacyjny oraz zabezpiecza środki finansowe na funkcjonowanie jednostki / utrzymanie , wyposażenie , gotowość bojową / zgodnie z dyspozycją zawartą w art.32 ustawy z dnia 24 sierpnia 1991r. o ochronie przeciwpożarowej / Dz. U. Nr 81 , poz. 351 z późniejszymi zmianami /.

Komenda Miejska PSP w Zamościu zobowiązuje się do :
- udzielania fachowej pomocy przy :
  - prowadzeniu prac dotyczących łączności radiowej,
  - naprawach samochodów i motopomp.
- przeprowadzania inspekcji gotowości bojowej ,
- zaopatrywania jednostki w druki dokumentów operacyjnych.

Zarząd OSP zobowiązuje się do :
- utrzymania należytej gotowości bojowej ,
- zgłaszanie do MSK wszystkich przypadków wyjazdów do akcji ratowniczo-gaśniczych,
- dokonywania rozruchów samochodów i motopomp,
- natychmiastowego przywracania gotowości operacyjnej po zakończonej akcji,
- zgłaszanie gminie i MSK przypadków niesprawności , awarii oraz wyłączeń pojazdu z gotowości bojowej.

Uzgodnienia z MSK wymagają inne wyjazdy samochodu pożarniczego wymienionego we wstępie niż związane z akcjami ratowniczo-gaśniczymi.

3. Warunki sprawnego alarmowania.

Dysponowaniem jednostki poza teren gminy zajmuje się MSK w Zamościu . Do alarmowania użyta będzie syrena elektryczna , łączność telefoniczna bądź sieć radiowa. Dąży się będzie do zainstalowania systemu selektywnego wywołania ze środków finansowych gminy. Zapewnienie należytego funkcjonowania i pokoszenia kosztów łączności telefonicznej należy do gminy , natomiast łączności radiowej do PSP.
Zarząd OSP będzie przestrzegał obowiązujących zasad pracy w sieci.

4. Warunki zapewnienia wymaganego poziomu wyszkolenia.

Członkowie OSP zostaną przeszkoleni stosownie do stawianych im wymogów przy szczególnym uwzględnieniu członków w wieku 18-45 lat. Szkolenie zorganizuje KM PSP w Zamościu . Gmina w uzgodnieniu z Zarządem OSP deleguje strażaków na odpowiednie kursy w ustalonym i podanym przez KM PSP w Zamościu terminie. Braki bądź potrzeby zmian w wyszkoleniu zgłaszane będą do KM PSP w Zamościu.

5. Porozumienie obowiązuje od dnia 1999.07.01.
6. Porozumienie sporządzono w 2 jednobrzmiących egzemplarzach , po jednym dla każdej ze stron.
7. Unieważnienie lub zmiana porozumienia może być dokonana wyłącznie w formie pisemnej z upływem ostatniego dnia miesiąca z uprzednim trzymiesięcznym wyprzedzeniem.

KOMENDANT MIEJSKI PAŃSTWOWEJ STRAŻY POŻARNEJ
ml. bryg. mgr inż. Janusz Rycaj
/ podpis komendanta miejskiego PSP /

URZĄD GMINY GRABOWIEC
WÓJT
mgr Waldemar Greniuk
/ podpis przedst. podmiotu utrzymującego OSP /

/ podpis przedst. reprezentującego jednostkę OSP

Do wiadomości :
1. Zarząd Gminy OSP RP w Grabowcu.

Fotokopia dokumentu porozumienia dot. włączenia jednostki OSP w Grabowcu do Krajowego Systemu Ratowniczo-Gaśniczego (KSRG) od dnia 1 lipca 1999 roku.

Podstawy prawne funkcjonowania ochotniczych straży pożarnych

Ochotnicze straże pożarne oraz Związek Ochotniczych Straży Pożarnych RP funkcjonują jako stowarzyszenia na podstawie ustawy z dnia 7 kwietnia 1989 r. - Prawo o stowarzyszeniach / tekst jednolity - Dz.U. nr 79 z 2001 r. poz. 855 z późniejszymi zmianami / oraz ustawy z dnia 24 sierpnia 1991 r. o ochronie przeciwpożarowej / tekst jedn. - Dz.U. nr 178 z 2009 r. poz. 1380 z późn. zm. /, a także w oparciu o przepisy ustawy z dnia 24 kwietnia 2003 r. o działalności pożytku publicznego i o wolontariacie oraz ustawy z dnia 24 kwietnia 2003 r. - Przepisy wprowadzające ustawę o działalności pożytku publicznego i o wolontariacie / Dz.U. nr 96 z 2003 r. poz. 873 i 874 z późn. zm. /.
Ponadto w/w stowarzyszenia działają na podstawie swoich statutów, w których wszelkie sprawy dotyczące ochrony przeciwpożarowej wymagają uzgodnienia : w przypadku OSP - z komendantem powiatowym / miejskim Państwowej Straży Pożarnej właściwym ze względu na teren działania, natomiast w przypadku Związku OSP RP - z Komendantem Głównym PSP.

Rok 1999. Grabowiec. Budowa linii gaśniczej na zawodach ochotniczych straży pożarnych z Miączyna i Grabowca. Fot. Tadeusz Halicki.

Od 1 lipca 1999 roku Ochotnicza Straż Pożarna w Grabowcu funkcjonuje w ramach Krajowego Systemu Ratowniczo - Gaśniczego (KSRG) w związku z tym znacznie wzrosły wymagania w zakresie wyposażenia i przeszkolenia strażaków. Zwiększył się nadzór merytoryczny ze strony Komendy Miejskiej Straży Pożarnej w Zamościu.
Od tego czasu jednostka jest ciągle wyposażana w nowy sprzęt ratowniczy i ubrania ochronne. Poprawiono łączność i alarmowanie. W tym celu wymieniono radiotelefon w samochodzie, wyposażono kierowcę w telefon komórkowy oraz zainstalowano urządzenie do zdalnego uruchamiania syreny alarmowej.
W każdym roku przeszkolenie specjalistyczne uzyskują kolejni strażacy. Są już przeszkoleni w zakresie ratownictwa medycznego i posługiwania się aparatem powietrznym w pomieszczeniach zadymionych.

Nasza jednostka średnio w każdym roku gasi około 10 pożarów również po za granicami gminy.

W ubiegłym roku odnotowano 24 wyjazdy samochodu gaśniczego w tym do 16 pożarów.
Strażacy przepracowali łącznie w akcjach ratowniczych i ćwiczeniach 63 godziny.
Samochód gaśniczy przejechał 787 km.

Odznaka „Strażak Wzorowy”

Jednostopniowa odznaka nadawana przez prezydium zarządu powiatowego Związku Ochotniczych Straży Pożarnych RP z jego własnej inicjatywy lub na wniosek prezydium zarządu gminnego ZOSP RP. Odznaka nadawana jest czynnym członkom Ochotniczej Straży Pożarnej z terenu powiatu za wzorową działalność, zaangażowanie i godną postawę społeczną.

Odznakę „Strażak Wzorowy” prezydium zarządu powiatowego ZOSP RP nadaje osobom które: złożyły ślubowanie, uzyskały wyszkolenie odpowiadające pełnionej funkcji posiadają co najmniej trzyletni staż działalności w OSP.

Osoba wyróżniona otrzymuje odznakę oraz legitymację lub dyplom, potwierdzającą jego nadanie. Odznakę nosi się na środku między guzikiem klapy a dolną krawędzią prawej, górnej kieszeni kurtki mundurowej.
Odznaka „Strażak Wzorowy” składa się z równoramiennego trójkąta wykonanego z metalu, którego lewa połowa pokryta jest emalią czerwoną, a prawa – granatową (patrząc na odznakę). U góry trójkąta profil głowy strażaka w hełmie, niżej napis w dwóch wierszach: STRAŻAK / WZOROWY. Na tle trójkąta dwa skrzyżowane toporki. Na trójkąt nałożony jest wieniec laurowy z metalu koloru złotego.

Naczelnicy gminy Grabowiec, którzy jednocześnie pełnili funkcję prezesa Zarządu Oddziału Gminnego Związku Ochotniczych Straży Pożarnych w Grabowcu.

1973 – 1976 – Stanisław Leluch - nie był prezesem, w tym okresie funkcję prezesa pełnił Bolesław Grechuta - sekretarz biura Urzędu Gminy w Grabowcu
1976 – 1979 – Adolf Koszuta - (pierwsza kadencja)
1979 – 1982 – Adolf Koszuta - (druga kadencja)
1982 – 1988 – Jan Potocki
1988 – 1990 – Wiesław Lachowski (ostatni naczelnik - (od 1990 wójt), który jednocześnie pełnił funkcję prezesa Zarządu Oddziału Gminnego Związku OSP)

Motopompa strażacka "POLONIA"

- *Nazwa\ Producent : M 8/8 PO 5 \ GZUT*
- *Silnik: Dwusuwowy, dwucylindrowy, chłodzony wodą.*
- *Moc silnika: 19,12kW(26KM) przy 3400 obr./min.*
- *Rozruch silnika: Elektryczny bądź nożny*
- *Pompa: Wirowa, dwustopniowa, odśrodkowa,promieniowa.*
- *Urządzenie zasysające pompę: Smoczek na sprężoną mieszankę nienapowietrzoną*
- *Wydajność wodna : 800l/min.*
- *Wysokość podnoszenia : 80 m H2O*
- *Nasady tłoczne : 2 x 75 mm*
- *Nasady ssące : 1 x 110 mm*
- *Urządzenia pomiarowe : Manometr i manowakuometr.*
- *Urządzenia dodatkowe : Zasysacz pianowy*
- *Masa całkowita motopompy : 196 kg*
- *Zużycie paliwa : 10 do 15 l/h*
- *Pojemność zbiornika na paliwo : 25 l*

M-800/M-800E PO-3/PO-3E Polonia Motopompa M8/*8*

W 1958 r. wprowadzono do produkcji w bielskiej WSM nr 1 następczynię motopompy „Leopolia” PO-1, w postaci modelu „Polonia” PO-3/PO-3E. Założeniem modernizacji standardowej motopompy wielkości M-800 było jej techniczne (konstrukcyjne) unowocześnienie oraz uproszczenie obsługi, przy zachowaniu dotychczasowych podstawowych parametrów (wydajność, zasięg w terenie). Zastosowano nowy, ekonomiczniejszy dwusuwowy, benzynowy silnik typu S15M o mocy 24 KM, produkowany na miejscu w WSM. Silnik ów - w wersji o oznaczeniu S15 - był stosowany również do napędzania słynnego małolitrażowego samochodu Syrena. Jednym z najbardziej widocznych elementów odróżniających PO-3 od poprzedniczki były składane rączki, umieszczone wyżej niż w PO-1, co ułatwiało jej podnoszenie i przenoszenie (niżej położony środek ciężkości). Ponadto, po raz pierwszy pojawiła się możliwość podawania piany z wykorzystaniem wbudowanego w pompie zasysacza, co eliminowało konieczność korzystania z dodatkowych zasysaczy liniowych.

Zastosowana w „Polonii” nowa pompa typu PO-3 była w przeciwieństwie do PO-1 jednostopniowa. Wykonano ją ze stopu aluminium, natomiast jej wał – ze stali nierdzewnej. Uszczelnienie wirnika wykonano z brązu. Istniała również odmiana pompy PO-3 przeznaczona do montowania na samochodach pożarniczych jako autopompa. Nosiła ona oznaczenie PO-3S i znalazła zastosowanie w samochodach pożarniczych Jelcz 028 i 003/003E (GBAM 2/8+8).

Rok 2009. Figurka św. Floriana na działce Kasprowiczów w Grabowcu przy ul. Wojsławskiej. Fot. Tadeusz Halicki

Rozdział VIII

Lata 2000 - 2009

Rok 2000. Strażak mechanik przy motopompie gaśniczej PO-5 podczas zawodów sportowo-pożarniczych w Grabowcu Fot. Tadeusz Halicki.

23.01.2001 r. Walne zebranie w OSP Grabowiec

Zał. nr 5

Ochotnicza Straż Pożarna
w Grabowcu
22-425 Grabowiec
pow. zamojski, woj. lubelskie

PROTOKÓŁ
WALNEGO ZEBRANIA SPRAWOZDAWCZO-WYBORCZEGO
z dnia 23 stycznia 2001

1. Stan organizacyjny:

Członkowie	Wg ewidencji	Obecni na zebraniu
Czynni ogółem	24	21
Wspierajacy	-	-
Honorowi	-	-
Razem:	**24**	**21**

2. Udział w zebraniu przedstawicieli jednostek nadrzędnych i władz samorzadowych:
Zarządu Gminnego OSP RP Druhowie: Krzysztof Kostrubiec - Prezes ZG, Mieczysław Zawalski - Członek ZG OSP RP, Waldemar Greniuk - Wójt Gminy, Tadeusz Halicki - Inspektor w Urzędzie Gminy.

3. Porządek zebrania:
1. Otwarcie zebrania, powitanie członków oraz goci.
2. Przedstawienie porzadku zebrania i jego zatwierdzenie.
3. Wybór przewodniczacego zebrania, protokolanta oraz Komisji Uchwał i Wniosków.
4. Sprawozdanie z działalności OSP za miniony okres.
5. Udzielenie absolutorium Zarzadowi OSP za okres sprawozdawczy.
6. Wybór Zarządu (jego ukonstytuowanie się).
7. Wybór Komisji Rewizyjnej.
8. Wybór przedstawicieli na Zjazd Gminny i do Zarządu Gminnego OSP.
9. Wnioski.
10. Podjęcie uchwał i zakończenie zebrania.

4. Uchwały i wnioski podjęte podczas zebrania:
W dyskusji udział wzięło 20 osób.
1. Podjęto uchwały w sprawie jednolitego tekstu Statutu OSP - uchwała nr1/2001, oraz uchwałę w sprawie wyborów - uchwała nr 2/2001 obie uchwały w załączeniu.
2. Udzielenie absolutorium: liczba głosów za 21, przeciw -.
3. Na uprawnionych do głosowania 24 członków, obecnych było 21 co stanowi 87 %.
4. Wybory władz przeprowadzono w głosowaniu jawnym.

5. Skład osobowy Zarządu OSP

Funkcja	Imię i Nazwisko	Zawód
Prezes	Stanisław Krzyszczuk	rolnik
Naczelnik	Wiesław Billewicz	rolnik
Skarbnik	Mieczysław Zawalski	rolnik
Sekretarz	Tomasz Halicki	rolnik

6. Skład osobowy Komisji Rewizyjnej:

Funkcja	Imię i Nazwisko	Zawód
Przewodniczący	Bolesław Boczkowski	rolnik
Członek	Roman Adamczuk	rolnik
Członek	Jan Poterucha	rolnik

7. Zakończenie zebrania.

PROTOKOLANT

PRZEWODNICZĄCY WALNEGO ZEBRANIA

Protokół Walnego Zebrania Sprawozdawczo-wyborczego w OSP w Grabowcu z 23 stycznia 2001 r.

29 kwietnia 2001 r.
Walny Zjazd Delegatów Ochotniczych Straży Pożarnych w Grabowcu

29.04.2001 r. Sala obrad Gminnego Zjazdu delegatów członków OSP z terenu gminy Grabowiec.
Za stołem prezydialnym siedzą, od lewej: Kazimierz Bucior (OSP Wolica Uchańska), Elżbieta Poterucha (dyrektor biura Oddziału Powiatowego Związku OSP w Zamościu, Andrzej Silezin - z-ca Komendanta Miejskiego PSP w Zamościu, Krzysztof Kostrubiec (prezes Zarządu Gminnego Związku OSP RP w Grabowcu), Waldemar Greniuk (wójt gminy Grabowiec). Krzysztof Pituch (przewodniczący Rady Gminy Grabowiec). Na pierwszym planie delegaci, od prawej: Henryk Smoła (prezes OSP Grabowiec-Góra, Antoni Pieczykolan (kierowca -mechanik OSP Grabowiec -Góra), Wiesław Billewicz (naczelnik OSP Grabowiec), Bogusław Greniuk (prezes OSP Bereść), Stanisław Krzyszczuk (członek Zarządu OSP Grabowiec, Wiesław Orzechowski (skarbnik w Zarządzie Gminnym ZOSP) Sala obrad w Gminnym Ośrodku Kultury w Grabowcu (dawniej sala bezalkoholowa w restauracji "Zamkowa" Gminnej Spółdzielni). Fot. Tadeusz Halicki

29.04.2001. Honorowi członkowie OSP zaproszeni na Zjazd wyróżnieni dyplomami pamiątkowymi. Od lewej Franciszek Litwin (OSP Szystowice), Mieczysław Zawalski (OSP Grabowiec), Mieczysław Kołtun OSP Grabowiec), Włodzimierz Juszczak (OSP Cieszyn)

Rok 2001, 29 kwiecień. Pamiatkowe zdjęcie uczestników Walnego Zjazdu.
Na pierwszym planie, od lewej: Elżbieta Poterucha - Zarząd Oddziału Powiatowego w Zamościu, Bogusław Greniuk, Stanisław Buczak. Wyżej, od lewej: Stanisław Greniuk, Waldemar Greniuk (wójt), Krzysztof Pituch (przewodniczący RG), Michał Radelczuk, Franciszek Staszczuk. Trzeci rząd, od lewej: Stanisław Kuropatnicki, Kazimierz Bucior, Andrzej Silezin - z-ca Komendanta Miejskiego PSP w Zamościu, Wiesław Tryniecki. Czwarty rząd, od lewej: Tomasz Halicki, Zenon Droździel, Andrzej Gruszka, Henryk Smoła, Krzysztof Kostrubiec, Ryszard Prystupa. Za barierką, od lewej: Stanisław Krzyszczuk, Edward Sołopa, Antoni Pieczykolan, Wiesław Billewicz, Władysław Buczak, Mieczysław Kołtun, Litwin, Zdzisław Zierebiec, Koczułap, Tomasz Rodź, Ryszard Prystupa, Adam Telega, Włodzimierz Juszczak, Mirosław Gąska, Ryszard Karczmarczuk. Zjazd zorganizowano w sali Gminnego Ośrodka Kultury (wcześniej do roku 1994 mieściła się tu restauracja GS „Zamkowa"). Fot. Tadeusz Halicki.

29 kwietnia 2001 r. Sprawozdanie Zarządu Oddziału Gminnego Związku OSP RP w Grabowcu wygłoszone na Zjeździe Gminnym

Szanowni Druhowie.

W bieżącym roku kampania zebrań sprawozdawczo-wyborczych w naszych OSP przebiegła w okresie od 23 stycznia do 21 lutego, zgodnie z harmonogramem zatwierdzonym w dniu 15 stycznia 2001 r. przez Zarząd Gminny OSP.

Na koniec roku sprawozdawczego w gminie funkcjonowało 16 jednostek OSP z następującym stanem liczbowym członków (dane wg. protokołów z ostatnich zebrań).

Lp.	Jednostka OSP	Ilość członków
1.	Grabowiec	24
2.	Góra Grabowiec	29
3.	Ornatowice	34
4.	Wolica Uchańska	15
5.	Bereść	9
6.	Tuczępy	22
7.	Cieszyn	17
8.	Henrykówka	18
9.	Skomorochy Duże	11
10.	Skomorochy Małe	20
11.	Szystowice	11
12.	Skibice	21
13.	Majdan Tuczępski	20
14.	Rogów	14
15.	Wólka Tuczępska	10
16.	Żurawlów	22
	Łącznie:	**297**

W poprzedniej kampanii sprawozdawczej ogółem wszystkie OSP liczyły 365 członków zrzeszonych w 17 jednostkach. Na przestrzeni 5 lat przybyło 7 członków, natomiast ubyło 75 czyli około 20 %.

Najwięcej strażaków jest w przedziale wiekowym od 25 do 50 lat - 179 tj. około 60 % wszystkich. Może natomiast martwić brak zainteresowania strażą młodych ludzi, ponieważ w wieku do 25 lat jest 21 strażaków czyli tylko 7 % wszystkich członków. Ten brak zainteresowania niewątpliwie wynika z aktualnych przemian społeczno-politycznych w kraju, innej infrastruktury wsi, i ubożenia społeczeństwa, szczególnie wiejskiego.

Druhowie.

Zarząd Gminny minionej kadencji liczył 20 druhów. Na przestrzeni minionych pięciu lat na posiedzeniach spotykał się 16 razy. Tematyka posiedzeń dotyczyła głównie: organizacji zebrań sprawozdawczych i wyborczych w OSP, organizacji zawodów sportowo-pożarniczych i udziału strażaków w obchodach świąt i rocznic.

Na podkreślenie zasługuje uroczystość przekazania samochodu pożarniczego dla OSP Grabowiec-Góra. Nadanie dużej rangi tej uroczystości jest niewątpliwą zasługą niektórych jej członków. Wymienię tylko kilku druhów a mianowicie Alojzy Sieczkowski, Antoni Pieczykolan, Edward Sołopa, Marian Surma, Henryk Smoła.

Jeśli mowa o zaangażowaniu strażaków należy wymienić również OSP w Tuczępach, gdzie w minionym okresie sprawozdawczym wybudowano nową remizę. Również należy wskazać na duże zaangażowanie druhów z prezesem Michałem Radelczukiem na czele.

Brak pieniędzy skutecznie ogranicza odnawianie sprzętu gaśniczego nie wspominając o zakupach nowych specjalistycznych urządzeń. Z każdym rokiem dekapitalizują się stare budynki remiz, brakuje środków na bieżącą konserwację remiz z lat osiemdziesiątych. Taki stan rzeczy musi martwić, a szczególnie jest przykro druhom którzy przy budowie nie szczędzili własnego potu, czasu i sprzętu.

Druhowie

Z każdym rokiem spada liczba pożarów na terenie naszej gminy. I jest to zjawisko pozytywne. W roku ubiegłym odnotowano 18 wyjazdów w tym najwięcej OSP Grabowiec - 9 i OSP Grabowiec Góra - 6. Do najbardziej uciążliwych w gaszeniu należy wymienić pożary prasowanej w bele słomy przy miejscowej kotłowni i dwóch właścicieli prywatnych na terenie naszej gminy.

Koszty akcji pożarniczych (diety i paliwo) w roku ubiegłym zamknęły się kwotą 4.720 zł. Nadmienię, że w drugim półroczu może zabraknąć pieniędzy na diety za udział strażaków w akcjach gaśniczych jest to kolejna przykra informacja wynikająca z trudnej sytuacji finansowej gminy.

W roku ubiegłym na utrzymanie Ochotniczych Straży Pożarnych wydatkowano 43.799 zł do założonego planu w kwocie 45.788 zł, co stanowi 95,6 % (dlatego nie 100% ponieważ nie osiągnięto zaplanowanych dochodów) z tego;

- finansowano wynagrodzenia kierowców w kwocie 15.840 zł (3 kierowców na 1/2 etatu) dodatkowe wynagrodzenie roczne strażaków biorących udział w akcjach gaśniczych w kwocie 6.881 zł,
- podróże służbowe w kwocie 743 zł (wyjazdy na kurs operatorów sprzętu 6 strażaków).
- zakupiono materiały i wyposażenie w kwocie 10.554 zł tj. części zamienne do sprzętu strażackiego, paliwo, smary i oleje,
- 25 sztuk mundurów bojowych dla OSP Grabowiec i Grabowiec Góra, trzy komplety ubrań specjalnych, radiostacja „Motorola" dla OSP w Grabowiec Góra, trzy aparaty komórkowe dla Grabowca, Góry i Ornatowic,
- na usługi materialne wydatkowano ogółem 2.611 zł z tego: sfinansowano badania techniczne samochodów gaśniczych, naprawę syren w OSP Grabowiec Górze i Cieszynie oraz wykonano piec w remizie w Tuczępach,
- na ubezpieczenie OC samochodów gaśniczych wydatkowano 1.574 zł.

Druhowie.
W roku bieżącym na Ochotnicze Straże Pożarne zaplanowano kwotę 49.293 zł z tego:
- na nagrody i wydatki osobowe nie zaliczane do wynagrodzeń zaplanowano - 500 zł (świadczenia bhp dla kierowców),
- na różne wydatki na rzecz osób fizycznych zaplanowano 6.000 zł (sfinansowane będą diety dla strażaków biorących udział w akcjach gaśniczych),
- na wynagrodzenie osobowe zaplanowano 16.300 zł (3 kierowców na 1/2 etatu Grabowiec, Góra i Ornatowice),
- na zakup materiałów i wyposażenia zaplanowano kwotę 10.000 zł z tego sfinansowane będą części zamienne, paliwo, smary, oleje i nieodzowne wyposażenie dla OSP,
- na usługi remontowe zaplanowano kwotę 3000 zł.

Z przedstawionych planowanych wydatków wynika że planowano skromnie, ponieważ dochody budżetu są z każdym kwartałem mniejsze. Jest to odzwierciedleniem ubożenia naszych mieszkańców w znacznej liczbie rolników.
Potrzeby odnowienia sprzętu pożarniczego odczuwa każda jednostka. Aktualnie wydatki koncentrują się dla trzech jednostek Grabowca, Grabowca-Góry i Ornatowic, ponieważ te jednostki są najbardziej mobilne i jak dotychczas biorą udział w większości akcji.
Do najbardziej aktywnych strażaków należą:
z OSP w Grabowcu - Wiesław Billewicz, Tomasz Halicki, Krzyszczuk Stanisław, Szymanowski Czesław, Poterucha Tomasz, Orzechowski Tomasz, Szymanowski Jarosław, Orzechowski Macjej, Szymanowski Jarosław, Boczkowski Stanisław, Margol Józef, Marnik Mirosław, Skóra Adam i Walikowski Radosław.
Z OSP w Grabowiec-Góra - Pieczykolan Antoni, Sieczkowski Alojzy, Sołopa Edward, Gaska Mirosław, Surma Marian, Surma Piotr, Soroka Mirosław, Kruk Grzegorz, Smoła Henryk, Szymański Grzegorz, Kozłowski Ryszard.
Z OSP w Ornatowicach - Popek Piotr, Wójciuk Krzysztof, Gruszka Andrzej, Greniuk Stanisław.
Nie wymieniam strażaków najbardziej aktywnych z innych jednostek dlatego iż tylko sporadycznie biorą one udział w akcjach gaśniczych.
Szanowni Druhowie i zaproszeni goście.
Jak już wspomniałem na wstępie w roku bieżącym obchodzimy 80 lecie Związku OSP RP. Z tej okazji przekazuję wszystkim tym, którzy społecznie i zawodowo pełnią zaszczytną służbę pożarniczą dla dobra naszych współobywateli moje najwyższe uznanie i serdeczne podziękowania. Życzę wielu satysfakcji z dobrze wykonanych powinności oraz wszystkiego dobrego w życiu osobistym. Życzenia te kieruję także do wszystkich weteranów Ochotniczych Straży Pożarnych, osób wspierających czynnie na co dzień ochronę przeciwpożarową.

Krzyszztof Kostrubiec - prezes ZG ZOSP RP w Grabowcu

Opracował:
Tadeusz Halicki - sekretarz Zarządu Oddziału Gminnego Związku OSP RP w Grabowcu.
Kwiecień 2001 r.

Wzjeździe uczestniczyło 29 delegatów na ogólną liczbę 34 tj. 85,3 %. W Zjeździe uczestniczyli: druhna Elżbieta Poterucha - dyrektor Biura Oddziału Powiatowego Związku OSP w Zamościu, druh Ryszard Stanibuła - poseł na Sejm RP, Waldemar Greniuk - wójt Gminy Grabowiec, Andrzej Silezin - z-ca Komendanta Miejskiego PSP w Zamościu, Kwiatkowski Ryszard - prezes Banku Spółdzielczego w Grabowcu.

A. Członkowie Zarządu Oddziału Gminnego Związku OSP RP

Lp.	Funkcja	Nazwisko i imię	Zawód, miejsce pracy, stanowisko	Miejsce zamieszkania
1.	Prezes	Kostrubiec Krzysztof	tech.rolnik	Skomorochy M
2.	Wiceprezes	Sieczkowski Alojzy	rolnik	Grab.- Góra
3.	Wiceprezes	Kuropatnicki Stanisław	tech.rolnik	Skibice
4.	Komendant	Greniuk Bogusław	rolnik	Bereść
5.	Skarbnik	Orzechowski Wiesław	Internat LO admin.	Grabowiec
6.	Sekretarz	Halicki Tadeusz	tech.inf.UG insp.	Grabowiec
7.	Członek	Gruszka Andrzej	rolnik	Ornatowice
8.	Członek	Zawalski Mieczysław	emeryt	Grabowiec
9.	Członek	Krzyszczuk Stanisław	technik bud.	Grabowiec
10.	Członek	Pieczykolan Antoni	rolnik	Grab.-Góra
11.	Członek	Bucior Kazimierz	rolnik	Wolica Uch.
12.	Członek	Radelczuk Michał	rolnik	Tuczępy
13.	Członek	Telega Adam	rolnik	Cieszyn
14.	Członek	Zierębiec Bogdan	rolnik	Henrykówka
15.	Członek	Staszczuk Franciszek	emeryt	Skomorochy
16.	Członek	Buczak Stanisław	rolnik	Szystowice
17.	Członek	Krajewski Stanisław	rolnik	Majdan Tucz.
18.	Członek	Tryniecki Wiesław	rolnik	Rogów
19.	Członek	Stanibuła Ryszard	Lek.wet.	Zamość
20.	Członek	Prystupa Ryszard	rolnik	Skibice

Wykaz członków Zarządu Oddziału Gminnego Związku OSP RP oraz naczelników OSP na posiedzeniu 14 października 2002 r.

Billewicz Wiesław	Grabowiec
Smoła Henryk	Grabowiec Góra
Greniuk Bogusław	Bereść
Gąska Mirosław	Grabowiec Góra
Popek Piotr	Ornatowice
Konaszczuk Leszek	Wolica Uchańska
Majkutewicz Henryk	Tuczępy
Telega Adam	Cieszyn
Kruk Mrian	Henrykówka
Staszczuk Franciszek	Skomorochy Duże
Kontek Robert	Skomorochy Małe
Jaroszyński Marek	Szystowice
Kuropatnicki Stanisław	Skibice
Krajewski Stanisław	Majdan Tuczępski
Kołacz Wojciech	Rogów
Korol Wacław	Wólka Tuczępska
Jabłoński Emil	Żurawlów
Bucior Kazimierz	Wolica Uchańska
Kostrubiec Krzysztof	Skomorochy Małe
Sieczkowski Alojzy	Grabowiec Góra
Orzechowski Wiesław	Grabowiec
Gruszka Andrzej	Ornatowice
Zawalski Mieczysław	Grabowiec
Krzyszczuk Stanisław	Grabowiec
Pieczykolan Antoni	Grabowiec Góra
Radelczuk Michał	Tuczępy
Buczak Stanisław	Szystowice
Tryniecki Wiesław	Rogów
Prystupa Ryszard	Skibice

Ochotnicza Straż Pożarna jest umundurowaną jednostką ochrony przeciwpożarowej, wyposażoną w sprzęt specjalistyczny, przeznaczoną w szczególności do walki z pożarami, klęskami żywiołowymi lub innymi miejscowymi zagrożeniami.
Bezpośredni udział w działaniach ratowniczych mogą brać członkowie OSP, którzy ukończyli 18 lat i nie przekroczyli 65. lat, posiadają aktualne badania lekarskie dopuszczające ich do udziału w działaniach ratowniczych oraz odbyli szkolenie pożarnicze.[1]

1 *USTAWA z dnia 17 grudnia 2021 r. o ochotniczych strażach pożarnych Dz.U.2023.194*

NA PODSTAWIE
STATUTU ZWIĄZKU OCHOTNICZYCH STRAŻY POŻARNYCH RP

ZARZĄD WOJEWÓDZKI
w LUBLINIE

NADAJE SZTANDAR

ZARZĄDOWI GMINNEMU
ZWIĄZKU OCHOTNICZYCH STRAŻY POŻARNYCH RP

w Grabowcu

JAKO SYMBOL OFIARNEJ I WIERNEJ
SŁUŻBY POŻARNICZEJ
RZECZYPOSPOLITEJ POLSKIEJ
I JEJ OBYWATELI

ZARZĄD WOJEWÓDZKI LUBLIN

PREZES
Edward Hunek

Lublin, 14 lipca 2002 r.

Rok 2003. Zarząd OSP w Grabowcu

- Krzyszczuk Stanisław - Prezes
- Billewicz Wiesław - Naczelnik
- Zawalski Mieczysław - Skarbnik
- Halicki Tomasz - Sekretarz

14.07.2002 r. Uroczystość poświęcenia sztandaru Zarządu Oddziału Gminnego Związku Ochotniczych Straży Pożarnych RP w Grabowcu

Rok 2002, 14 lipca. Strażacy z orkiestrą dętą maszerują do kościoła w Grabowcu na mszę św. W czasie mszy św. zostanie poświęcony sztandar Zarządu Oddziału Gminnego ZOSP w Grabowcu . Najmłodszy członek orkiestry dętej to Grzegorz Ryńko.

Rok 2002, 14 lipca. Maszerują poczty sztandarowe ze sztandarem Zarządu Oddziału Gminnego ZOSP i sztandarem OSP z Grabowca. Na czele Krzysztof Kostrubiec i Bogusław Greniuk. Poczet ze sztandarem ZOG Z OSP: sztandarowy Tadeusz Skrzypa, przyboczni: Cieśluk i Stanisław Koczołap. Drugi poczet sztandarowy z OSP w Grabowcu, sztandarowy Mirosław Bednarczyk, przyboczni: Stanisław Krzyszczuk i n.

Statystyka działań ratowniczych w 2003 roku
jednostki OSP w Grabowcu

Lp.	Miesiąc	Dzień wyjazdu	Cel wyjazdu	Rodzaj działań	Ilość godzin	Ilość km	Ilość zużytego paliwa		Wykaz aktywnych strażaków
							Olej	Etylina	
1.	Styczeń	-	jazda próbna	-	0,00	10	6	7	Bednarczyk Mirosław Krzyszczuk Stanisław Halicki Tomasz Billewicz Wiesław Marnik Mirosław Walikowski Radosław Szymanowski Czesław Margol Józef
2.	Luty	-	jazda próbna	-	0,00	10	6	2	
3.	Marzec	19	pożar	Gaszenie mieszkania Wróbla w Grabowcu	2,00	33	17	10	
		25	pożar	Gaszenie traw na łąkach w Siedlisku	1,00				
		26	pożar	Gaszenie wiaty Nowickiego	1,20				
		29	pożar	Gaszenie obory Wiśniewskiego w Skibicach	2,00				
4.	Kwiecień	02	pożar	Gaszenie pożaru w Skomorochach Dużych	1,00	159	51	14	
		03	fałszywy alarm	Bereść -Hhenrykówka	0,30				
		04	przegląd tech.	Zamość	6,00				
		09	pożar	Gaszenie pożaru w Świdnikach	1,45				
		21	pożar	Gaszenie traw na łąkach w Cieszynie	1,45				
5.	Maj	04	pożar	Gaszenie pożaru w Wólce Tuczępskiej	3,30	28	12	27	
6.	Czerwiec	01	zawody	Zawody w Niewirkowie	7,00	194	35	10	
		27	pożar	Gaszenie pożaru w Kol .Ornatowice	1,30				
		29	zawody	Zawody w Szczebrzeszynie	9,00				
7.	Lipiec	24	ćwiczenia	ćwiczenia przed zawodami w Sitnie	5,30	190	62	25	
		27	zawody	Zawody MDP w Sitnie	8,00				
		29	pożar	Gaszenie płonących zbóż na polach świdnik	1,30				
8.	Sierpień	03	pożar	Gaszenie ognia na polu w Skomorochach M	1,30	91	34	29	
		09	pożar	Gaszenie ognia na polach w Kol .Ornatowice	1,30				
		14	pożar	Gaszenie ognia na polach w Górze Grabowiec	1,30				
		19	pożar	Gaszenie ognia na polach w Skomorochach M.	1,00				
		24	pożar	Gaszenie ognia na polach w Siedlisku	1,10				
9.	Wrzesień	08	pożar	Gaszenie pożaru w Skomorochach M. Matwiejczuk	2,00	42	16	11	
		27	pożar	Gaszenie pożaru w Kol. Szerokie u Kruszewskiego	2,00				
10.	Październik	18	pożar	Gaszenie pożaru w mieszkaniu u Glaza w Grabowcu	1,00	10	6	2	
11.	Listopad	-	jazda próbna	-	0,00	10	6	2	
12.	Grudzień	-	jazda próbna	-	0,00	10	6	2	
	Wyjazdów – 24		pożarów – 16	Razem:	62,6	787	257	141	

Wyk. T. Halicki
06 stycznia 2004 r.

Ilość wyjazdów – 24 w tym do pożarów – 16
Ilość godzin trwania akcji i zawodów – 63

Ilość przejechanych km – 787 km
Zużycie oleju napędowego – 257 litrów
Zużycie etyliny – 141 litrów

6.01 2004 r. Statystyka działań ratowniczych w 2003 r. Jednostka OSP w Grabowcu

EWIDENCJA WYSZKOLENIA
w jednostce OSP z KSRG w Grabowcu wg stanu na 30.11.2003 r.

Lp.	Nazwisko i imię	Data urodzenia	Aktualna funkcja	Rok ukończenia kursu (wpisać rok)								
				naczelników	dowódców	operatorów	szeregopwców	ratowników medycznych	obsługi pilarek do drewna	obsługi pil do betonu	obsługi sprzetu ochrony dróg oddechowych	obsługi urzadzeń rozpieraja
1.	Adamczuk Roman	23-08-1946	Czł.Kom.Rew.	1971			1972					
2.	Bednarczyk Mirosław	16-04-1975	szeregowy				1997					
3.	Billewicz Wiesław	28-02-1964	Naczelnik	1997	1997	1997	1997				2003	
4.	Boczkowski Bolesław	08-08-1945	Czł.Kom.Rew.				1972					
5.	Boczkowski Stanisław	02-10-1954	szeregowy				1974					
6.	Flak Piotr	12-02-1979	szeregowy			1997						
7.	Graniuk Tomasz	30-11-1975	szeregowy			1997						
8.	Halicki Tomasz	16-08-1971	Sekretarz	1997	1997	1997	1997	2002			2003	
9.	Krzyszczuk Stanisław	18-09-1965	Prezes	1997	1997	1997	1997				2003	
10.	Margol Józef	19-03-1963	szeregowy	2002		2001						
11.	Marnik Mirosław	25-10-1961	szeregowy			2001						
12.	Mączka Józef	23-10-1948	szeregowy				1974					
13.	Mudiuk Mieczysław	04-05-1954	szeregowy				1974					
14.	Orzechowski Maciej	18-10-1973	szeregowy									
15.	Orzechowski Tomasz	08-09-1973	szeregowy		1997		1997					
16.	Poterucha Jan	02-01-1947	Czł.Kom.Rew.	1971								
17.	Poterucha Tomasz	21-02-1978	szeregowy				1997					
18.	Ramian Tomasz	08-09-1979	szeregowy									
19.	Skóra Adam	09-02-1972	szeregowy		2001		1997	2003				
20.	Szymanowski Czesła	25-05-1965	szeregowy									
21.	Szymanowski Jarosła	16-11-1971	szeregowy		1997		1997					
22.	Walikowski Radosław	28-03-1978	szeregowy	2002	2001	2001					2003	
23.	Wilk Jan	26-08-1938	Czł. honor.				1972					
24.	Zawalski Mieczysław	24-09-1923	Skarbnik	1971			1972					

Styczeń 2004 r. Ewidencja wyszkolenia w jednostce OSP w Krajowy Systemie Ratowniczo-Gaśniczym w Grabowcu wg stanu na 30.01.2003 r.

30.06 2004 r *Poczet sztandarowe z OSP Grabowiec. Sztandarowy Tomasz Halicki (1971 - 2018), przyboczni: z lewej: Stanisław Krzyszczuk, z prawej Józef Margol.*

30.06 2004 r. Poczty sztandarowe z OSP Grabowiec i Grabowiec-Góra w uroczystości powitania obrazu Matki Boskiej Częstochowskiej w Grabowcu. Od lewej: Stanisław Krzyszczuk, Tomasz Halicki, Józef Margol Henryk Smoła. Na drugim planie strażacy, od lewej: Alojzy Sieczkowski, Pieczykolan,Nowaczewski. Dalej poczty sztandarowe organizacji kombatanckich. Z lewej w głębi - Krzysztof Tatys. prezes OSP w Wolicy Uchańskiej.

Grabowiec – 05 lutego 2004 r.
Zarząd Ochotniczej Straży Pożarnej w Grabowcu
22-425 GRABOWIEC
pow. zamojski, woj. lubelskie

UCHWAŁA Nr 1/2004
Zarządu Ochotniczej Straży Pożarnej w Grabowcu
z dnia 05 lutego 2004 roku

w sprawie uzupełnienie składu Zarządu.

Działając na podstawie § 36 punkt 2 Statutu Ochotniczej Straży Pożarnej w Grabowcu, na miejsce rezygnujących członków Zarządu: Prezesa druha Stanisława Krzyszczuka oraz Skarbnika Mieczysława Zawalskiego – Zarząd jednogłośnie wybrał z pośród członków OSP do funkcji prezesa druha Józefa Margola i do funkcji skarbnika – druha Mirosława Bednarczyka

Po dokonanej zmianie skład Zarządu OSP w Grabowcu jest następujący:

Prezes	- Józef Margol
Naczelnik	- Wiesław Billewicz
Skarbnik	- Mirosław Bednarczyk
Sekretarz	- Tomasz Halicki

Podpisy członków Zarządu OSP

Druh Józef Margol - prezes Zarządu Ochotniczej Straży Pożarnej w Grabowcu w latach: 2004 - 2006

5 maja 2004 r. Budowa podjazdu do remizy OSP w Grabowcu. W wkopie znaleziono pocisk moździerzowy z okresu II wojny światowej. Operator koparki Steciuk. Obok stoi Zdzisław Koszel (wójt Gminy Grabowiec)

6.06.2004 r. Druh Bogusław Greniuk Komendant Gminny ZG OSP w Grabowcu. (zmarł w 2018)
Prezes Zarządu OSP w Bereściu

6.06.2004. Druh Mieczysław Zawalski (1923-2005)

6.06.2004 Druh Krzysztof Kostrubiec - prezes Zarządu Oddziału Gminnego Związku OSP RP w Grabowcu.

6.06.2004 r. Uroczystość jubileuszowa. 85. rocznica założenia OSP w Grabowcu

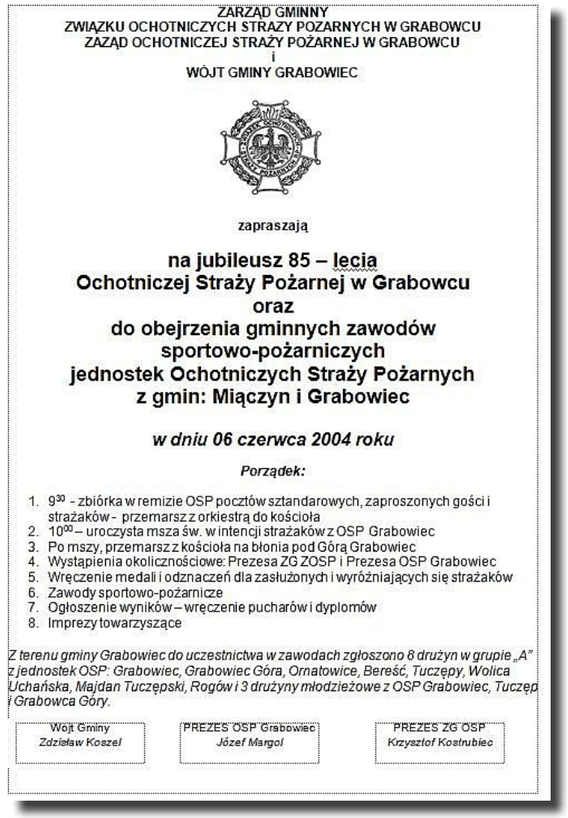

ZARZĄD GMINNY
ZWIĄZKU OCHOTNICZYCH STRAŻY POŻARNYCH W GRABOWCU
ZAZĄD OCHOTNICZEJ STRAŻY POŻARNEJ W GRABOWCU
i
WÓJT GMINY GRABOWIEC

zapraszają

na jubileusz 85 – lecia
Ochotniczej Straży Pożarnej w Grabowcu
oraz
do obejrzenia gminnych zawodów
sportowo-pożarniczych
jednostek Ochotniczych Straży Pożarnych
z gmin: Miączyn i Grabowiec

w dniu 06 czerwca 2004 roku

Porządek:

1. 9^{30} - zbiórka w remizie OSP pocztów sztandarowych, zaproszonych gości i strażaków - przemarsz z orkiestrą do kościoła
2. 10^{00} – uroczysta msza św. w intencji strażaków z OSP Grabowiec
3. Po mszy, przemarsz z kościoła na błonia pod Górą Grabowiec
4. Wystąpienia okolicznościowe: Prezesa ZG ZOSP i Prezesa OSP Grabowiec
5. Wręczenie medali i odznaczeń dla zasłużonych i wyróżniających się strażaków
6. Zawody sportowo-pożarnicze
7. Ogłoszenie wyników – wręczenie pucharów i dyplomów
8. Imprezy towarzyszące

Z terenu gminy Grabowiec do uczestnictwa w zawodach zgłoszono 8 drużyn w grupie „A" z jednostek OSP: Grabowiec, Grabowiec Góra, Ornatowice, Bereść, Tuczępy, Wolica Uchańska, Majdan Tuczępski, Rogów i 3 drużyny młodzieżowe z OSP Grabowiec, Tuczęp i Grabowca Góry.

Wójt Gminy *Zdzisław Koszel* | PREZES OSP Grabowiec *Józef Margol* | PREZES ZG OSP *Krzysztof Kostrubiec*

Plakat obwieszczający uroczystość jubileuszu 85-lecia OSP w Grabowcu

Lista zaproszonych gości na uroczystość jubileuszową 6.06.2004 r., z okazji 85 rocznicy zorganizowania OSP w Grabowcu

1. Henryk Matej - Starosta Zamojski
2. Ryszard Stanibuła - Poseł na Sejm RP
3. Arkadiusz Bratkowski - Poseł na Sejm RP
4. Janusz Różycki - Prezes Zarządu Powiatowego Związku OSP RP
5. Mieczysław Skiba - Członek Zarządu Powiatowego Związku OSP RP
6. Janusz Rycaj - Komendant Miejski PSP w Zamościu
7. Piotr Kierepka - Komendant Powiatowy PSP w Hrubieszowie
8. Lucjan Łoś - Emerytowany strażak zawodowy, opiekun OSP Grabowiec
9. Elżbieta Poterucha - Dyrektor Biura Terenowego Pow. Związku OSP RP
10. Maria Pieńkosz - Inspektor w Terenowym Biurze Pow. Związku OSP RP
11. Henryk Krawczuk - Wójt Gminy Miączyn
12. Ryszard Borkowski - Przewodniczący Rady Gminy Miączyn
13. Krzysztof Pijajko - Komendant Gminny Oddziału Związku OSP RP w Miączynie
14. Andrzej Mazur - Kierownik Posterunku Policji w Miączynie
15. Ewa Mielniczuk - Inspektor w Urzędzie Gminy w Miączynie
16. Stanisław Kuropatnicki – Przewodniczący Rady Gminy Grabowiec
17. Marek Soroka - Kierownik Posterunku Policji w Grabowcu

6.06.2004 r. Uroczystość jubileuszowa. 85. rocznica założenia OSP w Grabowcu. W pierwszej czwórce idą, od lewej: płk poż. Mieczysław Skiba, Janusz Rycaj - komendant PSP w Zamościu, Adam Bąk - wicestarosta Powiatu Zamojskiego, Zdzisław Koszel - wójt Gminy Grabowiec. W kolumnie maszerują strażacy ochotnicy z jednostek osp z terenu gminy Grabowiec.

6.06.2004 r. Uroczystość jubileuszowa. 85. rocznica założenia OSP w Grabowcu . Przemarsz jednostek strażackich OSP ulicami Grabowca na błonia pod Grabowiec-Górą.

6.06.2004 r. Jadą samochody gaśnicze[1], Na czele kolumny średni samochód gaśniczy Jelcz typ GBA z OSP w Grabowiec-Górze (kierowca Antoni Pieczykolan).
Drugi w kolumnie to samochód gaśniczy STAR typ GBM z OSP w Grabowcu (kierowca Wiesław Bilewicz.
Zamykają kolumnę lekkie samochody gaśnicze typu ŻUK z OSP w Bereściu i Wolicy Uchańskiej.

---

1 W 1975 r. wyprodukowano pierwszy krajowy samochód gaśniczy proszkowy na podwoziu Star model A 29 o oznaczeniu GPr 1500. W tym samym roku z linii produkcyjnych Jelczańskich Zakładów Samochodowych zjechały pierwsze seryjne średnie samochody gaśnicze wodno-pianowe na podwoziu Star 244 o oznaczeniu GBA 2,5/16 model 005, ze zbiornikiem wody o pojemności 2500 dm^3, środka pianotwórczego o pojemności 250 dm^3 i wydajności autopompy 1600 dm^3/min w takiej wersji, jaką spotykamy w wyposażeniu jednostek straży pożarnych. Szkielet zabudowy wykonano z profili stalowych, poszycie zewnętrzne wykonano z blachy stalowej przyspawanej do szkieletu. Samochód ten jako pierwszy średni samochód gaśniczy miał wszystkie skrytki na sprzęt zamykane żaluzjami wykonanymi z profili aluminiowych. Od roku 1987 w samochodzie tym zlikwidowano działko wodno-pianowe o wydajności 1600 dm^3/min zamocowane na dachu, przyjmując argumentację, że 2500 dm^3 wody w zbiorniku to za mało do właściwego wykorzystania działka o takich wysokich parametrach technicznych. Samochody wycofywane z jednostek zawodowych straży pożarnych były przekazywane do jednostek ochotniczych. Dotyczyło to wszystkich modeli zabudowywanych na podwoziach Stara. W jednostkach ochotniczych samochody te były naprawiane i przebudowywane w różnym stopniu i zakresie nawet przez strażaków z tych jednostek. Poważniejsze naprawy były dokonywane w specjalistycznych warsztatach czy zakładach. Jeszcze dzisiaj w jednostkach ochotniczych znajduje się dużo różnorodnych samochodów pożarniczych na podwoziach Stara, które mają już za sobą nawet ponad 30–40 lat służby.

Zdzisław Koszel - wójt Gminy Grabowiec

Płk poż. w st. spocz. Mieczysław Skiba - aktywnie uczestniczy we wszystkich ważniejszych wydarzeniach .

6.06.2004. Zbiórka drużyn strażaków zawodników z OSP z gmin Grabowiec i Miączyn przed rozpoczęciem zawodów na błoniach pod Grabowiec-Górą.

6.06.2004 r.
Referat prezesa Zarządu Oddziału Gminnego Związku OSP RP w Grabowcu Krzysztofa Kostrubca wygłoszony na uroczystości jubileuszowej 85. rocznicy OSP w Grabowcu.

Rok 2004, 6 czerwca. Krzysztof Kostrubiec

Drodzy Druhowie Strażacy
Szanowni Państwo

Moje krótkie wystąpienie jest kontynuacją uroczystości jubileuszowych rozpoczętych mszą św. w grabowieckim kościele.
Serdecznie witam przybyłych gości.

Drodzy druhowie z OSP w Grabowcu, jest mi szczególnie miło złożyć Wam najlepsze życzenia z okazji dzisiejszego jubileuszu od całego składu osobowego Zarządu Oddziału Gminnego Związku Ochotniczych Straży Pożarnych w Grabowcu, który mam zaszczyt reprezentować.
W aktualnym skomercjalizowanym świecie podejmowanie bezinteresownej służby dla dobra i bezpieczeństwa wspólnego, zasługuje na szczególne uznanie i szacunek, jako wartość najwyższej próby i to chciałbym z całą mocą podkreślić.
Nasza organizacja kultywuje piękną polską tradycję na wsi, gdzie mimo zwykłej biedy różnych trudności i zawirowań politycznych nadal trwamy i z honorem reprezentujemy sztandar i mundur Strażaka w myśl dewizy „Bogu na chwałę – ludziom na ratunek"
Cieszy zainteresowanie wśród młodych. Co jest takiego w byciu Strażakiem? Pewnie ma tu jakiś udział przeświadczenie, że potrzeba niemało odwagi, aby ryzykować nawet życie broniąc innych. Ale samym patosem niewiele zdziałamy. Obecnie Strażak oprócz specjalistycznego przeszkolenia musi mieć nowoczesne wyposażenie bojowe. Mimo ciężkiej sytuacji finansowej mamy wręcz obowiązek przeznaczać pieniądze na zakupy, szkolenie i profilaktykę, aby w połączeniu z wielkim zaangażowaniem osobistym naszych druhów, czuć się bezpiecznie i liczyć na profesjonalny ratunek
w przypadku zagrożenia.

Drodzy Druhowie!
Każde takie wspólne spotkanie wyzwala podniosły nastrój. Wszyscy mamy świadomość naszej roli i obowiązków jakie dobrowolnie na siebie przyjęliśmy. Wśród naszej braci zawsze była widoczna autentyczna samorządność oraz chęć pracy społecznej, która przejawiała się nie tylko w ratowaniu dobytku i życia ludzkiego, lecz także w kontaktach codziennych ze współmieszkańcami. Często nasze remizy służyły i służą nadal wszystkim mieszkańcom jako miejsca spotkań z różnych okazji.
Życzę Wam drodzy druhowie w imieniu własnym i Zarządu Gminnego – wszelkiej pomyślności
w życiu osobistym oraz bezpiecznych powrotów z każdej akcji ratowniczej i ćwiczeń.
Życzę osiągania zamierzonych celów i satysfakcji z pełnionej służby.

Grabowiec – 06 czerwca 2004 roku

6.06.2004 r. Od lewej: Janusz Rycaj - Komendant Miejski PSP w Zamościu, płk poż w st. spocz. Mieczysław Skiba - członek Zarządu Powiatowego Związku OSP RP., Adam Bąk - wicestarosta Powiatu Zamojskiego, Zdzisław Koszel - wójt Gminy Grabowiec. Fot. Tadeusz Halicki

Rok 2004, 6 czerwca. Poczty sztandarowe na uroczystości jubileuszowej z okazji 85. rocznicy założenia OSP w Grabowcu

Na przestrzeni minionych 85 lat wiele się wydarzyło. Zawierucha wojenna a później przemiany polityczne, ustrojowe i społeczne miały również znaczący wpływ na działalność organizacji społecznych i stowarzyszeń. Jak na tle tych wydarzeń, funkcjonowała nasza OSP, jacy ludzie byli w jej władzach, jakim sprzętem dysponowała a jakim dysponuje obecnie – o tym w referacie prezesa Zarządu Ochotniczej Straży Pożarnej w Grabowcu – druha Józefa Margola.

Mam zaszczyt reprezentować naszą jednostkę jako dziesiąty prezes w jej 85 – letniej historii. Z kronikarskich zapisów wynika, że początki istnienia ochotniczej straży pożarnej w Grabowcu sięgają roku 1918.

Pierwszym jej założycielem był ówczesny sekretarz gminy – Stefan Jaźwiński. Jednak z powodu braku podstawowego wyposażenia gaśniczego, organizacja rozpadła się.

W roku 1923, powołany przed pięcioma laty zarząd ponownie zorganizował jednostkę OSP, którą wyposażono w ręczną sikawkę i dwa odcinki węży. Sposobem gospodarczym wykonano beczkowóz dwukółkę do wożenia wody. Oddział strażacki liczył około 30 ludzi, a pierwszym naczelnikiem wybrano SURMĘ PIOTRA. Pierwszy drewniany budynek remizy wybudowano w roku 1924.

Rok 2004. druh Józef Margol -prezes Zarządu Ochotniczej Straży Pożarnej w Grabowcu w latach 2004 - 2005

W skład pierwszego zarządu założycielskiego wchodzili następujący mieszkańcy Grabowca:

Jan Ciszewski - wójt gminy
Alojzy Szpaltensztajn - kierownik szkoły w Grabowcu
Paweł Gałczyński - sekretarz gminy
Piotr Pedowski- rolnik
Jakub Kulik - rolnik
Władysław Hawryluk - rolnik

W roku 1930 Ochotnicza Straż Pożarna w Grabowcu mogła się poszczyć własną orkiestrą dętą, pod dyrekcją Stefana Łapińskiego. Na zachowanych zdjęciach widoczni są strażacy kompletnie umundurowani, uświetniający swoją obecnością uroczystości kościelne i państwowe.

Funkcję prezesa pełnili kolejno: 1918-1923 Stefan Jaźwiński, 1923-1926 ks. Edward Dolecki, 1926-1938 Tadeusz Hasko, 1939 – Teodor Orzechowski.

Funkcje naczelnika: 1918 – Eugeniusz Boniecki, 1923 – Jan Pawelec, 1925 – Michał Bekier, 1928 – Witalis Zarębski, 1939 – Teodor Orzechowski.

Na okres wojny 1939 - 1945 działalność OSP została zawieszona.

Wznowienie działalności nastąpiło dopiero w początkach lat pięćdziesiątych, podyktowane koniecznością ratowania mienia w bardzo częstych pożarach drewnianej zabudowy i słomianych strzech Grabowca. Wówczas Prezesem OSP był Teodor Orzechowski a Naczelnikiem – Mieczysław Zawalski. Od roku 1954 jednostka posiadała na wyposażeniu motopompę M-800 i komplet węży gaśniczych.

Z posiadanej dokumentacji wynika, że 6 marca 1964 roku, Prezydium Wojewódzkiej Rady Narodowej, Urząd Spraw Wewnętrznych w Lublinie, wpisał do rejestru stowarzyszeń skład zarządu Ochotniczej Straży Pożarnej w Grabowcu:

Prezes	- Orzechowski Teodor
Naczelnik	- Zawalski Mieczysław
Sekretarz	- Oleszczuk Piotr
Skarbnik	- Kukiełka Bronisław
Gospodarz	- Wilk Jan

Do Komisji rewizyjnej wybrano:

Przewodniczący	- Kawka Wacław
Członek	- Wilk Kazimierz

Członek - Mączka Zygmunt

W tym samym roku 1964 wybudowano nowy murowany budynek remizy z garażem i dużą świetlicą. Nadzór merytoryczny i pomoc fachową zapewniał Komendant Powiatowy Straży Pożarnej w Hrubieszowie , wówczas młodszy kpt. poż. T. Kowalik.

W roku 1968 za szczególne osiągnięcia i zaangażowanie druh Mieczysław Zawalski został odznaczony Srebrnym Medalem Za Zasługi dla Pożarnictwa.

W roku 1969 skład Zarządu zmieniono, a mianowicie: funkcję sekretarza powierzono Zygmuntowi Boczkowskiemu, funkcję skarbnika objął Zdzisław Skórzewski a na gospodarza wybrano Józefa Mączkę.

Z protokołu walnego zebrania z dnia 5 stycznia 1973 roku wynika, że OSP w Grabowcu liczyła 25 członków czynnych, a skład osobowy Zarządu był następujący:

Prezes - Orzechowski Teodor – 75 lat
I wiceprezes - Zawalski Mieczysław - 49 lat
II wiceprezes- Poterucha Jan - 25 lat
Skarbnik - Skórzewski Zdzisław - 24 lata
Sekretarz- Boczkowski Zygmunt - 39 lat
Gospodarz - Mączka Józef - 24 lata

W skład osobowy Komisji rewizyjnej wchodzili:

Przewodniczący - Ulanowski Kazimierz
Członek - Ilczuk Ryszard
Członek - Pietnowski Stanisław

W trakcie zebrania zgłoszono podczas dyskusji wnioski do realizacji, a mianowicie: - ogrodzenie budynku remizy, wykonanie podjazdu do garażu, zagospodarowanie placu wokół świetlicy.

24 czerwca 1973 roku odbyła się uroczystość 50-lecia założenia OSP Grabowiec. W tym pamiętnym dniu jednostka otrzymała sztandar i pierwszy samochód gaśniczy. Sztandar wręczył na ręce Naczelnika OSP Grabowiec Mieczysława Zawalskiego - Prezes Zarządu Oddziału Powiatowego Związku OSP w Hrubieszowie, druh Stanisław Kucharuk – ówczesny naczelnik powiatu.

Wśród zaproszonych gości było wiele znanych i szanowanych osób z gminy, powiatu i województwa, a mianowicie: Tadeusz Dmyterko – z-ca przewodniczącego Wojewódzkiej Rady Narodowej w Lublinie, Stanisław Kucharuk - naczelnik powiatu hrubieszowskiego, Stanisław Rusinek - Powiatowy Komendant straży pożarnych w Hrubieszowie, Regina Boczkowska - radna Wojewódzkiej Rady Narodowej w Lublinie - kierownik miejscowego Ośrodka Zdrowia, Stanisław Kłos - kierownik apteki w Grabowcu.

Naczelnikiem gminy Grabowiec był wówczas Stanisław Leluch, a prezesem Zarządu Gminnego Związku OSP w Grabowcu – druh Bolesław Grechuta. Uroczystość jubileuszową uświetniał chór z gminy Trzeszczany.

Kolejny 1974 rok przynosi zmianę Prezesa Zarządu OSP. Umiera długoletni i zasłużony strażak TEODOR ORZECHOWSKI. Jego funkcję obejmuje Zygmunt Boczkowski, sekretarzem zostaje Antoni Greniuk. Jednostka wówczas liczyła 27 członków czynnych a łączna wartość posiadanego wyposażenia (wg książki inwentarzowej) wynosiła 600 tys. zł.

W roku 1974 planowano budowę magazynu paliw, remont motopompy i co najbardziej istotne, rozpoczęto starania o przydział samochody gaśniczego. W zebraniu uczestniczył przedstawiciel Powiatowej Komendy Straży Pożarnej w Hrubieszowie – młodszy ogniomistrz Halina Kisilewska.

Od roku 1975 z ramienia Powiatowej Komendy Straży Pożarnej w Hrubieszowie, opiekunem OSP w Grabowcu jest st. ogniomistrz Lucjan Łoś. Znaczące są jego zasługi w zakresie merytorycznego nadzoru, doradztwa i kontaktów z kierownictwem Powiatowej Komendy Straży Pożarnej i władz powiatowych.

Strażacy wiele godzin przepracowali w czynach społecznych między innymi: pracowali przy utwardzaniu ulicy Koziej, rozładunku pustaków na budowę budynku Urzędu Gminy, wykonaniu podjazdu do garażu, porządkowaniu placu przy remizie – łączną wartość wykonanych robót oszacowano wówczas na kwotę około 30 tys. złotych.

Warto przypomnieć wyróżniających się druhów: Boczkowski Zygmunt, Zawalski Mieczysław, Jan Poterucha, Adamczuk Roman, Pietnowski Stanisław, Greniuk Antoni, Mączka Józef, Orzechowski Adam, Szwed Edward, Kraszkiewicz Witold, Ulanowski Kazimierz, Boczkowski Bolesław, Ilczuk Wacław, Mudiuk Mieczysław, Skórzewski Zdzisław.

Rok 1982 to kolejna zmiana Prezesa Zarządu OSP. Walne zebranie w dniu 02 lutego, funkcję Prezesa powierza druhowi Mieczysławowi Zawalskiemu. Skład Zarządu OSP był następujący:

Wiceprezes - Jan Poterucha - wiek 35 lat
Skarbnik - Wacław Ilczuk - wiek 44 lata
Sekretarz - Antoni Greniuk - wiek 31 lat
Gospodarz - Józef Mączka - wiek 32 lata

Skład osobowy komisji rewizyjnej był następujący:

Przewodniczący - Adamczuk Roman
Członek - Boczkowski Stanisław
Członek - Jurek Zdzisław

Medal brązowy Za Zasługi dla Pożarnictwa otrzymał Stanisław Boczkowski s. Henryka.

W tym okresie funkcję Prezesa Zarządu Gminnego Związku OSP pełnił Adolf Koszuta – naczelnik gminy, a funkcję wiceprezesa Bolesław Grechuta. Komendantem Rejonowym Państwowej Straży Pożarnej w Hrubieszowie był wówczas mjr Stanisław Rusinek.

W tym okresie z ramienia KR PSP - jednostkę OSP w Grabowcu wizytowali: por. poż. Roman Papajewski, plut.poż. Józef Planeta, chor. Kisielewski, st. ogn. Lucjan Łoś i Zygmunt Giergiel.

Z Komendy Wojewódzkiej PSP w Lublinie jednostkę w Grabowcu wizytował płk. Edward Wisz.

Kolejny znaczący okres dla OSP w Grabowcu to rok 1985 – jednostka otrzymuje 23 września . fabrycznie nowy samochód gaśniczy ciężki GBM marki STAR typ 244 oraz komplet ubrań bojowych i 10 kompletów mundurów wyjściowych. Kierowcą samochodu gaśniczego jest nadal Jan Poterucha, a kierowcą zapasowym – Roman Adamczuk.

Działalność strażaków w tym okresie skupia się głównie na pracach remontowych w budynku remizy (naprawa podłogi, remont dachu, wykonanie ogrodzenia). Ponadto strażacy z OSP w Grabowcu organizują zabawy wiejskie oraz aktywnie uczestniczą w zawodach sportowo-pożarniczych uzyskując dobre lokaty. Planowana jest rozbudowa istniejącego budynku remizy z przeznaczeniem na organizację wesel i innych imprez kulturalnych.

W tym okresie funkcję Prezesa Zarządu Gminnego Związku OSP pełni Jan Potocki – naczelnik gminy, funkcję wiceprezesa Bolesław Grechuta – emerytowany sekretarz gminy.

Kolejną zmianę w obsadzie Zarządu i funkcji Prezesa OSP odnotowano 6 stycznia 1987 r.

Wówczas skład Zarządu był następujący:

Prezes - Adamczuk Roman
Wiceprezes - Poterucha Jan
Skarbnik - Greniuk Antoni
Sekretarz - Boczkowski Bolesław

W skład Komisji rewizyjnej wchodzili:

Steć Stanisław, Orzechowski Adam, Boczkowski Stanisław

Na Zjazd Gminny wybrano delegatów: Zawalskiego Mieczysława, Greniuka Antoniego i Boczkowskiego Zygmunta.

Wraz z otrzymaniem samochodu przybywało wyposażania, ocenia się szacunkowo jego wartość wg zapisów w książce inwentarzowej na kwotę około 8 milionów ówczesnych złotych. Prace społeczne wykonane przez strażaków na rzecz środowiska przekraczały wartość 30 tysięcy złotych. Między innymi wykonano odwodnienie budynku remizy, pomalowano bramy garażowe, okna i dach.

Od roku 1991 funkcje Prezesa ponownie obejmuje druh Mieczysław Zawalski. Jednostka liczy 16 strażaków czynnych, opiekunem z ramienia Komendy Rejonowej w Hrubieszowie jest nadal druh Lucjan Łoś.

30 października 1991 roku Sąd Wojewódzki Wydział Cywilny Rejestrowy w Zamościu wpisuje OSP w Grabowcu do rejestru stowarzyszeń pod pozycją 372. Tym samym jednostka uzyskuje osobowość prawną i kontynuuje swoją działalność po zmianach ustrojowych i społecznych w kraju.

W latach 1991-92 jednostka uczestniczy w gaszeniu dwudziestu pożarów oraz zajmuje drugie i ósme miejsce w zawodach sportowo-pożarniczych.

Wyróżniono następujących druhów: Wiesława Billewicza, Stanisława Krzyszczuka, Mieczysława Zawalskiego, Mirosława Bednarczyka, Romana Adamczuka, Jana Wilka, Stanisława Stecia I Zdzisława Skórzewskiego.

W pierwszej połowie lat 90-tych jednostkę wizytuje Komendant Rejonowy Państwowej Straży Pożarnej w Hrubieszowie mjr. poż. Kazimierz Koniec i druh Stanisław Letnianczyn.

Kolejne znaczące zmiany w obsadzie Zarządu OSP w Grabowcu, odnotowano w protokole z walnego zebrania z dnia 31 stycznia 1996 roku a mianowicie

Prezes - Krzyszczuk Stanisław
Naczelnik - Wiesław Billewicz
Z-ca naczelnika - Orzechowski Maciej
Sekretarz - Halicki Tomasz
Skarbnik - Zawalski Mieczysław
Gospodarz - Bednarczyk Mirosław

W skład komisji rewizyjnej powołano: Boczkowskiego Bolesława, Adamczuka Romana i Poteruchę Jana. Na Zjazd gminny wybrano delegatów: Krzyszczuka Stanisława i Billewicza Wiesława, natomiast do składu Zarządu Gminnego ZOSP wytypowano Zawalskiego Mieczysława.

Jednostka w tym czasie liczy 21 członków czynnych i jednego honorowego.

W listopadzie 1997 roku, Komenda Rejonowa Państwowej Straży Pożarnej w Hrubieszowie zorganizowała szkolenie dla szeregowców, dowódców, operatorów sprzętu i naczelników OSP. Wówczas z grabowieckiej jednostki przeszkolono łącznie 15 strażaków, co stawia jednostkę na pierwszym miejscu pod względem wyszkolenia

Od 1 lipca 1999 roku OSP w Grabowcu funkcjonuje w ramach Krajowego Systemu Ratowniczo - Gaśniczego w związku z tym znacznie wzrosły wymagania

w zakresie wyposażenia i przeszkolenia strażaków. Zwiększył się nadzór merytoryczny ze strony Komendy Miejskiej Straży Pożarnej w Zamościu.
O tego okresu jednostka jest ciągle wyposażana w nowy sprzęt ratowniczy i ubrania ochronne. Poprawiono łączność i alarmowanie. W tym celu wymieniono radiotelefon w samochodzie, wyposażono kierowcę w telefon komórkowy oraz zainstalowano urządzenie do zdalnego uruchamiania syreny alarmowej. W każdym roku przeszkolenie specjalistyczne uzyskują kolejni strażacy. Są już przeszkoleni w zakresie ratownictwa medycznego i posługiwania się aparatem powietrznym w pomieszczeniach zadymionych.
Nasza jednostka średnio w każdym roku gasi około 10 pożarów również po za granicami gminy. W ubiegłym roku odnotowano 24 wyjazdy samochodu gaśniczego w tym do 16 pożarów. Strażacy przepracowali łącznie w akcjach ratowniczych i ćwiczeniach 63 godziny. Samochód gaśniczy przejechał 787 km.
Do najbardziej aktywnych strażaków w minionym okresie należy zaliczyć druhów: Wiesława Billewicza, Józefa Margola, Tomasza Halickiego, Stanisława Krzyszczuka, Mirosława Marnika, Walikowskiego Radosława, Mirosława Bednarczyka, I Czesława Szymanowskiego.
W roku bieżącym odnotowano kolejne zmiany w składzie Zarządu naszej OSP, a mianowicie z powodu rezygnacji druha Stanisława Krzyszczuka z funkcji Prezesa OSP, walne zebranie w dniu 05 lutego br. powierzyło tą funkcję druhowi Józefowi Margolowi. Ponadto z funkcji skarbnika zrezygnował druh Mieczysław Zawalski, jego obowiązki przekazano druhowi Mirosławowi Bednarczykowi.
85 rocznica założenia naszej OSP, którą dzisiaj obchodzimy jest dowodem, jak nieodzowni i pożyteczni są strażacy ochotnicy dla miejscowej społeczności. Bezinteresownie ratują ludzkie mienie i życie, często nie bacząc na zagrożenie własnego bezpieczeństwa. W uznaniu zasług Prezydium Zarządu Oddziału Wojewódzkiego Związku OSP w Lublinie, nadało medale „Za zasługi dla pożarnictwa" dla następujących druhów z naszej jednostki:
Medal srebrny otrzymali: Krzyszczuk Stanisław, Halicki Tomasz, Bednarczyk Mirosław I Szymanowski Jarosław.
Medal Brązy Przyznano Dla Marnika Mirosława I Walikoiwskiego Radosława.
Przestawiony rys historyczny, tylko w części pokazuje działalność i zasługi druhów strażaków na przestrzeni minionych 85 lat od daty założenia Ochotniczej Straży Pożarnej w Grabowcu. Wiele zasług i działań druhów nie odnotowano w protokołach z walnych zebrań, część danych i opisów jest lakoniczna i niepełna, dlatego mogłem przedstawić wiele istotnych wydarzeń z naszej OSP tylko w zarysie.
Kończąc moje wystąpienie, z okazji dzisiejszego jubileuszu życzę wszystkim druhom pomyślności osobistej, zdrowia, oraz satysfakcji ze służby dla bezpieczeństwa naszych mieszkańców.

Ze strażackim pozdrowieniem.
Grabowiec – 06 czerwca 2004 roku[1]

1 *Zebrał i opracował na podstawie dokumentacji OSP: Tadeusz Halicki - sekretarz Zarządu Oddziału Gminnego Związku OSP RP w Grabowcu*

Z okazji jubileuszu 85-lecia Ochotniczej Straży Pożarnej w Grabowcu w uznaniu zasług, Prezydium Zarządu Oddziału Wojewódzkiego Związku OSP w Lublinie, nadało medale „Za Zasługi dla Pożarnictwa" dla następujących druhów z naszej jednostki: Medal srebrny otrzymali: KRZYSZCZUK STANISŁAW, HALICKI TOMASZ, BEDNARCZYK MIROSŁAW, SZYMANOWSKI JAROSŁAW. Medal brązy przyznano dla: MARNIKA MIROSŁAWA, WALIKOWSKIEGO RADOSŁAWA.

6.06.2004 r. Strażaków odznaczają: Janusz Rycaj - Komendant Miejski PSP i płk poż. w st. spocz. Mieczysław Skiba - członek Zarządu Powiatowego Związku OSP RP. Strażacy od lewej: Tomasz Halicki, Stanisław Krzyszczuk , Mirosław Marnik Na zdjęciu z lewej: siostry Jańczukówny pomagały przy wręczaniu odznaczeń. Zdjęcia Tadeusz Halicki.

Odznakę "Strażak Wzorowy" otrzymali: Tomasz Król i Sacawa.

Z prawej: Czechyra Bogdan, Adamczuk, Tadeusz Bałanda, Żolnierczuk

6.06.2004 r. Od lewej: Andrzej Malinowski, Edward Sołopa, Marcin Boczkowski, Krzysztof Górski, Tomasz Halicki, Stanisław Krzyszczuk, Mirosław Marnik. Fot. Tadeusz Halicki

6.06.2014 r. Od lewej: Lucyna Marnik, Zofia Greniuk, Zdzisław Koszel, Krzysztof Kostrubiec, przed wręczeniem nagród dla uczestników konkursu o wiedzy pożarniczej zorganizowanego w miejscowej szkole. Fot. Tadeusz Halicki.

6.06.2014 r. Od lewej: Edward Stojko - sekretarz Gminy Grabowiec, Mieczysław Zawalski - komendant OSP Grabowiec, Elżbieta Nowak - dyrektor GOK Grabowiec, Zdzisław Koszel - wójt Gminy Grabowiec. Fot. Tadeusz Halicki

6.06.2014 r. Orkiestra dęta z Gminnego Ośrodka Kultury w Grabowcu pod batutą Krzysztofa Świcy (pierwszy z lewej z trąbką) , za nim Piotr Zawalski z saksofonem i Henryk Woś z tubą, Jan Diduch (puzon), Kowalczyk s. Ryszarda (klarnet). Cywil w kaszkiecie to Szpak ze Skomoroch. Fot. Tadeusz Halicki

6.06.2014 r. Poczty sztandarowe na uroczystości jubileuszowej 85-lecia OSP Grabowiec.: Od lewej: Mirosław Chodun, Andrzej Malinowski,.Grzegorz Szymański., drugi poczet z gminy Miączyn, Bolesław Boczkowski, Adam Skóra, Mirosław Bednarczyk, Józef Margol.

6.06.2014 r. Poczty sztandarowe na uroczystości jubileuszowej 85-lecia OSP Grabowiec. Od lewej: Zdzisław Koszel (wójt), Stanisław Kuropatnicki (przewodniczący RG Grabowiec), płk poż. w st. (emeryt) Mieczysław Skiba, Krzysztof Kostrubiec (prezes ZOG ZOSP), Adam Bąk (wicestarosta zamojski), Janusz Rycaj (komendant PSP w Zamościu), Poczet sztandarowy z OSP Bereść: Tadeusz Skrzypa (OSP Bereść), Stanisław Kuczołap (OSP Bereść), Alojzy Sieczkowski (OSP Grabowiec-Góra), Bogusław Greniuk = OSp Bereść, komendant gminny w ZOG Z OSP RP. Fot. Tadeusz Halicki.

6. 06. 2004 r. Zawody drużyn pożarniczych ochotniczych straży pożarnych z gmin: Miączyn i Grabowiec na błoniach w Grabowcu w dniu obchodów 85-lecia OSP w Grabowcu

6.06.2014 r. Krzysztof Pijajko (Komendant Gminny OSP w Miączynie) - składa meldunek o gotowości pododdziałów do zawodów sportowo-pożarniczych.
Meldunek odbiera Janusz Rycaj - Komendant Miejski Państwowej Straży Pożarnej w Zamościu.
Zdjęcia Tadeusz Halicki

6.06.2014 r. Zdjęcie z prawej: Krzysztof Kostrubiec (prezes ZG ZOSP RP w Grabowcu, obok płk. poż. w st. spocz. Mieczysław Skiba Na drugim planie, strażak zawodowy z PSP w Zamościu, jeden z zespołu sędziów zawodów.

6.06.2004 r. Uczestnicy zawodów sportowo-pożarniczych na zbiórce przed rozprowadzeniem na linię startu.

6.06.2004 r. Uczestnicy zawodów sportowo-pożarniczych z terenu gminy Grabowiec na zbiórce przed rozprowadzeniem na linię startu. Z lewej w mundurze galowym- Krzysztof Tatys - prezes OSP w Cieszynie, Krajewski Stanisław - OSP Majdan Tuczępski, Robert Malinowski - OSP Bereść. Zdjęcia: Tadeusz Halicki

6.06.2004 r. Nowoczesną motopompę Daihatsu obsługuje Wiesław Billewicz, linię gaśniczą rozwija Mirosław Bednarczyk. z OSP w Grabowcu Obok samochodu stoi Bogusław Greniuk - komendant gminny ZOSP, (prezes OSP w Bereściu)..

6.06.2004 r. W trakcie zawodów sportowo-pożarniczych. Zawodnicy z OSP w Grabowcu. Z lewej: Mirosław Bednarczuk - prezes OSP w Grabowcu.

6.06.2004 r. Motopompa PO-5. Stary typ nadal na wyposażeniu jednostek OSP na terenie gminy Grabowiec.

6.06.2004 r. Zaproszeni goście na uroczystość 85. rocznicy OSP w Grabowcu. Od lewej: Krawczuk (wójt gminy Miączyn), płk poż. Mieczysław Skiba, (członek honorowy ZP Związku OSP RP w Zamościu), Jan Rycaj (Komendant Miejski Państwowej Straży Pożarnej w Zamościu), n (strażak z gminy Miączyn)
W tle ustawiona scena dla zespołów muzycznych i chórów biorących udział w uroczystości jubileuszowej OSP w Grabowcu. Fot. Tadeusz Halicki

30.06 - 01.07.2004 r. Kopia obrazu Matki Boskiej Częstochowskiej w Grabowcu

W procesji z obrazem MB uczestniczyli strażacy z OSP w Grabowcu a także kilku jednostek OSP z terenu gminy Grabowiec. Na pierwszym planie (zdjęcie u góry) Krzysztof Kostrubiec -prezes Zarządu Gminnego ZOSP RP w Grabowcu

19.09.2004 r.
Uroczystość przy pomniku "Żołnierzy Września 1939 r." w Grabowiec-Górze

19-09-2004 r. Uroczystość przy pomniku "Żołnierzy Września 1939 r" w Grabowiec-Górze. Od roku 1989 w ostatnią niedzielę września każdego roku uczestniczą delegacje strażaków ochotników z Grabowiec-Góry i Grabowca. Na pierwszym planie Mieczysław Zawalski zasłużony strażak w mundurze kombatanta wojskowego. W głębi strażacy z OSP w Grabowiec-Górze- pierwszy z lewej Henryk Smoła - komendant, Mirosław Soroka . Zdjęcia Tadeusz Halicki.

19-09-2004 r. Uroczystość przy pomniku Żołnierzy Września 1939 r w Grabowiec-Górze. Od roku 1989 w ostatnią niedzielę września każdego roku uczestniczą delegacje strażaków ochotników Poczet sztandarowy Zarządu Gminnego ZOSP. Z lewej Bogusław Greniuk -Komendant Gminny OSP w Grabowcu. Fot. Tadeusz Halicki

19-09-2004 r. Uroczystość przy pomniku "Żołnierzy Września 1939 r" w Grabowiec-Górze. Od roku 1989 w ostatnią niedzielę września każdego roku uczestniczą delegacje strażaków ochotników Wieniec od Zarządu Gminnego Związku OSP składają: z lewej Bogusław Greniuk -Komendant Gminny i Dariusz Sawicki z OSP w Grabowcu. Fot. Tadeusz Halicki

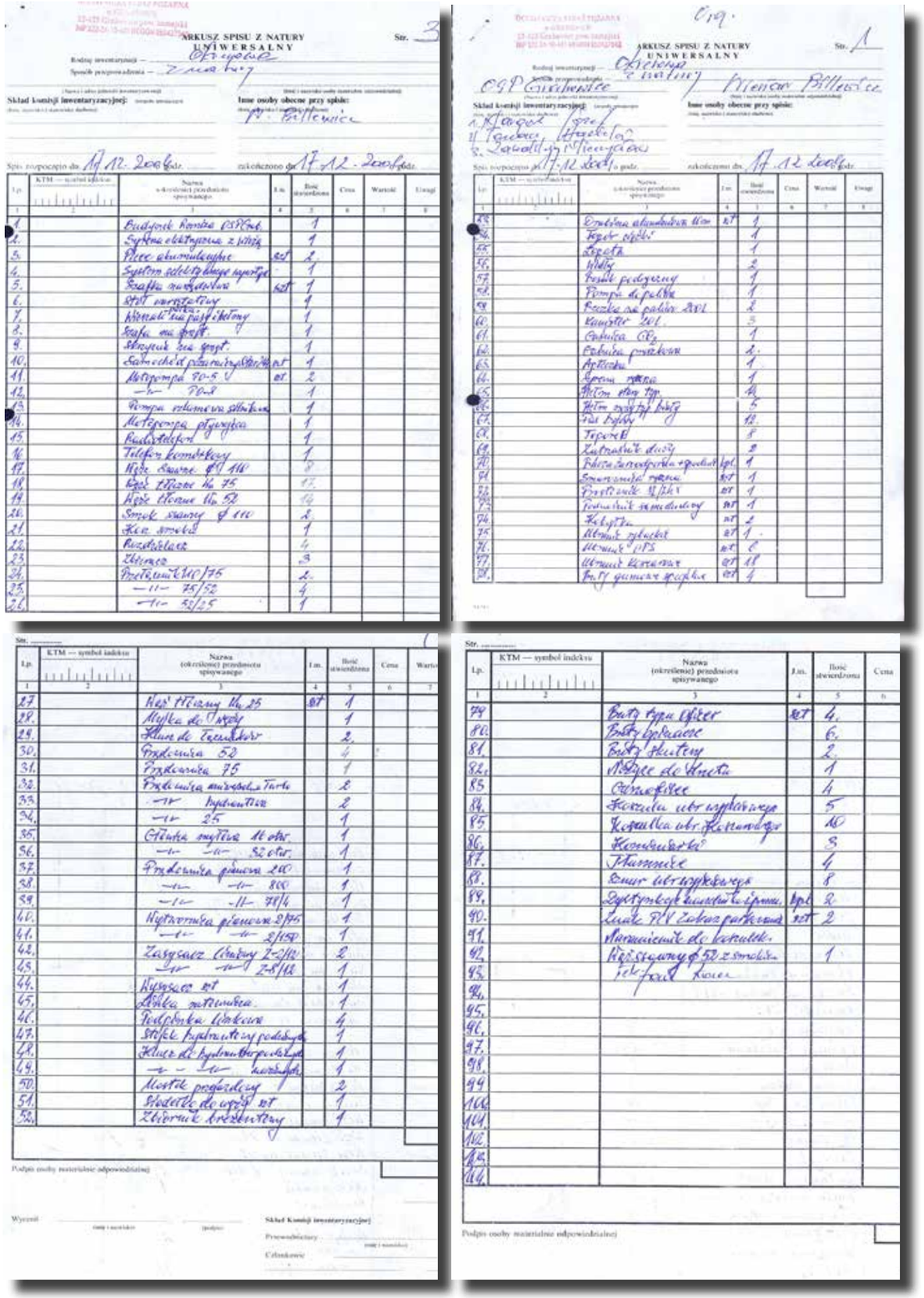
ARKUSZ SPISU Z NATURY UNIWERSALNY

Arkusze inwentaryzacyjne wyposażenia jednostki OSP w Grabowcu wg stanu w dniu 17 grudnia 2004 r. Sporządził Wiesław Billewicz (komendant).

Statystyka działań ratowniczych w 2004 roku jednostki OSP w Grabowcu

Lp.	Miesiąc	Dzień wyjazdu	Cel wyjazdu	Rodzaj działań	Ilość km	Ilość zużytego paliwa		Wykaz aktywnych strażaków
						Olej	Etylina	
1.	Styczeń	19	pożar	Sadza w kominie u Kołodzieja Andrzeja	12	7	3	Bednarczyk Mirosław Halicki Tomasz Billewicz Wiesław Marnik Mirosław Walikowski Radosław Szymanowski Czesław Margol Józef Orzechowski Maciej Tkacz Rajmund Zierebiec Paweł Nowoświatłowski Michał
2.	Luty	7-28	jazda próbna	-	10	6	2	
3.	Marzec	6-27	jazda próbna	-	10	6,2	2	
4.	Kwiecień	17	pożar	Gaszenie zapalonych traw na groblach w Rogowie	24	10,4	3	
5.	Maj	01	pożar	Gaszenie zapalonych traw na łąkach w Sadach, gm. Skierbieszów	110	36,2	3	
		10	przegl. tech.	-				
		14	poszukiwania	Udział w poszukiwaniach zaginonwgo człowieka				
		27-29	ćwiczenia	Ćwiczenia przed zawodami sportowo-pożarniczymi				
6.	Czerwiec	1-4	ćwiczenia	Ćwiczenia przed zawodami sportowo-pożarniczymi	52	19,1	15	
		6	zawody	Zawody sportowo-pożarnicze				
		30	uroczystość	Udział w uroczystościach kościelnych (obraz MB)				
7.	Lipiec	13	fałsz. alarm	Wyjazd do Skomoroch Wrzesień Wolicy – fałszywy alarm	29	11,9	3	
8.	Sierpień	19	fałsz.alarm	Grabowiec – Hołużno – fałszywy alarm	34	13,4	3	
		20	pożar	Gaszenie palącej się słomy i zboża pod Skomorochami				
9.	Wrzesień	11	pożar	Gaszenie zapalonego obornika na pryzmie – Grab-Góra	30	12,2	11	
		12	pozar	Gaszenie zapalonego obornika na pryzmie – Poterucha Jan				
		21	usuw. drzewa	Usuwanie drzewa powalonego przez wiatr na szosie w Bereściu				
10.	Październik	2-23	jazda próbna	-	10	6,2	3	
11.	Listopad	06	pożar	Gaszenie pożaru – obora Boczkowskiego Henryka w Grabowcu	30	12,2	13	
		25	odśnieżanie	Pomoc w dojechaniu karetki do chorego przez zaspy śnieżne.				
12.	Grudzień	4-24	jazda próbna	-	10	6,2	3	
				Razem:	**361**	**147**	**64**	

Wyk. T. Halicki
12 stycznia 2005 r.

Ilość wyjazdów – 17 w tym do pożarów – 7

Ilość przejechanych km – 361 km
Zużycie oleju napędowego – 147 litrów
Zużycie etyliny – 64 litrów

Statystyka działań ratowniczych jednostki OSP w Grabowcu w roku 2004.

LISTA OBECNOŚCI
Członków ZOG OSP, Prezesów i Naczelników OSP
z terenu gminy Grabowiec
na wspólnym posiedzeniu
08 listopada 2004 roku

1. Kostrubiec Krzysztof — Prezes ZG OSP
2. Halicki Tadeusz — Sekretarz ZGOSP
3. Orzechowski Wiesław — Skarbnik ZGOSP
4. Zawalski Mieczysław — Członek ZGOSP
5. Margol Józef — Grabowiec
6. Billewicz Wiesław — Grabowiec
7. Sieczkowski Alojzy — Grabowiec Góra
8. Smoła Henryk — Grabowiec Góra
9. Pieczykolan Antoni — Grabowiec Góra
10. Wójciuk Tadeusz — Ornatowice
11. Popek Piotr — Ornatowice
12. Tatys Krzysztof — Wolica Uchańska
13. Konaszczuk Leszek — Wolica Uchańska
14. Skrzypa Tadeusz — Bereść
15. Greniuk Bogusław — Bereść
16. Radelczuk Michał — Tuczępy
17. Majkutewicz Henryk — Tuczępy
18. Juszczak Włodzimierz — Cieszyn
19. Telega Adam — Cieszyn
20. Kruk Marian — Henrykówka
21. Trześniowski Józef — Skomorochy Duże
22. Staszczuk Franciszek — Skomorochy Duże
23. Zarek Stanisław — Skomorochy Małe
24. Kontek Robert — Skomorochy Małe
25. Buczak Stanisław — Szystowice
26. Jaroszyński marek — Szystowice
27. Prystupa Ryszard — Skibice
28. Kuropatnicki Stanisław — Skibice
29. Górski Krzysztof — Majdan Tuczępski
30. Tryniecki Wiesław — Rogów
31. Kołacz Wojciech — Rogów
32. Korol Wacław — Wólka Tuczępska
33. Bubeła Czesław — Żurawlów
34. Jabłoński Emil — Żurawlów

16.02.2005 r. Za stołem prezydialnym Walnego Zebrania Członków , od lewej: Józef Margol - prezes Zarządu OSP w Grabowcu, bryg. Andrzej Silezin - z-ca Komendanta PSP w Zamościu, Zdzisław Koszel - wójt Gminy Grabowiec, Wiesław Billewicz - naczelnik OSP w Grabowcu. Fot. Tadeusz Halicki.

16.02.2005 r. Wiesław Billewicz - naczelnik OSP w Grabowcu.

7.05.2005 r. Uroczyste sadzenie "Dębów Pamięci" na skwerze w Rynku Grabowca

17.05.2005 r. W uroczystości sadzenia "Dębów Pamięci" na skwerze w Rynku Grabowca udział wzięły poczty sztandarowe kombatantów i strażaków z Zarządu Gminnego OSP, OSP w Grabowcu i Grabowiec-Górze. W poczcie sztandarowym z Grabowca uczestniczyli: sztandarowy Tomasz Halicki, przyboczni: Stanisław Krzyszczuk i Adam Skóra. Na zdjęciu przemarsz uczestników uroczystości do kościoła na mszę św. Fot. Dominik Kordyś

17.05.2005 r. Stanisław Krzyszczuk z OSP w Grabowcu przed uroczystym posadzeniem dębów. W tle poczty sztandarowe kombatantów i OSP: Zarządu Gminnego ZOSP, Grabowca i Grabowiec-Góry. W poczcie sztandarowym z OSP w Grabowcu: sztandarowy Tomasz Halicki, przyboczni: Stanisław Krzyszczuk i Wiesław Billewicz. Fot. Dominik Kordyś.

8.05.2005 r. Świdniki. Otwarcie zawodów. Przy mikrofonie z-ca Komendanta Miejskiego PSP w Zamościu - bryg. Andrzej Silezin. Za nim dwie panie ze składu sędziowskiego z PSP, Henryk Krawczuk (wójt Gminy Miączyn), Ryszard Stanibuła (lek wet. były poseł RP) , Krzysztof Kostrubiec (prezes ZG ZOSP w Grabowcu), Edward Stojko (sekretarz Gminy Grabowiec).

8.05.2005 r. Świdniki. Otwarcie zawodów. Przy mikrofonie przewodniczący komisji sędziowskiej z Państwowej Straży Pożarnej w Zamościu. Przed samochodem dowodzenia członkowie komisji sędziowskiej do obsługi zawodów sportowo-pożarniczych.

8 maja 2005 r. w Świdnikach Gmina Miączyn odbyły się gminne zawody sportowo-pożarnicze. Z terenu naszej gminy wystartowało 9 drużyn z 7 jednostek OSP w tym dwie drużyny młodzieżowe z Grabowca i Grabowca Góry. Startowały OSP: - Grabowiec, Grabowiec Góra, Ornatowice, Tuczępy, Rogów, Skomorochy Małe, Wolica Uchańska.

Na załączonych zdjęciach z-ca Komendanta PSP w Zamościu - bryg. Andrzej Silezin i Prezes Zarządu Gminnego OSP w Grabowcu - Krzysztof Kostrubiec wręczają puchary dla:

- OSP w Grabowcu - za I miejsce, odbiera Józef Margol - Prezes OSP,
- OSP w Wolicy Uchańskiej - za II miejsce, odbiera Krzysztof Tatys - Prezes OSP,
- OSP w Ornatowicach - za III miejsce, odbiera Piotr Popek, Komendant OSP.

8.05.2005 r. Świdniki. Otwarcie zawodów. Strażacy zawodnicy na zbiórce przed rozpoczęciem konkurencji.

8.05.2005 r. Świdniki. Ogłoszenie wyników zawodów. Przy mikrofonie Krzysztof Kostrubiec - prezes Zarządu Oddziału Gminnego ZOSP RP w Grabowcu, za nim Andrzej Silezin - komendant PSP w Zamościu.

8.05.2005 r. Świdniki. Zawody drużyn osp z terenu gmin: Grabowiec i Miączyn. Wiesław Bilewicz (w hełmie) obsługuje nowoczesną motopompę produkcji japońskiej firmy Daihatsu. Fot. Tadeusz Halicki.

8.05.2005 r. Świdniki. Puchary wręcza bryg. Krzysztof Silezin. Za I miejsce, odbiera Józef Margol - prezes OSP w Grabowcu, II miejsce - OSP w Wolicy Uchańskiej odbiera Krzysztof Tatys - prezes OSP, III miejsce OSP w Ornatowicach - odbiera Piotr Popek- komendant. Fot. Tadeusz Halicki.

Aneks nr 1/2005 z dnia 23 listopada 2005 r. do porozumienia zawartego 29 marca 1996 r., dotyczącego włączenia jednostki OSP w Grabowcu do krajowego systemu ratowniczego-gaśniczego

ANEKS nr 1/2005

z dnia 23 listopada 2005r.

do porozumienia zawartego w dniu 29 marca 1996r. a dotyczącego włączenia jednostki OSP w Grabowcu do krajowego systemu ratowniczo-gaśniczego

Porozumiewające się strony wobec konieczności zmiany w/w „Porozumienia Trójstronnego" zawartego pomiędzy Wójtem Gminy Grabowiec, Prezesem Zarządu OSP Grabowiec a Komendantem Rejonowym PSP w Hrubieszowie, wynikającej z reformy administracyjnej kraju uznając nadrzędność celu, którym jest zapewnienie ciągłości zabezpieczenia operacyjnego terenu powiatu zamojskiego przez jednostki systemu ratowniczo – gaśniczego oraz to, że faktycznie zadanie to jest w sposób nieprzerwany od dnia 29 marca 1996r. realizowane przez Ochotniczą Straż Pożarną w Grabowcu, zgodnie oświadczają, iż akceptują i przyjmują na siebie odpowiednie prawa i obowiązki wynikające z „Porozumienia dotyczącego włączenia jednostki OSP w Grabowcu do krajowego systemu ratowniczo – gaśniczego".

§ 1.

Tekst porozumienia otrzymuje brzmienie:

na podstawie § 3 ust. 1 i 2 oraz § 7 rozporządzenia Ministra Spraw Wewnętrznych i Administracji z dnia 14 września 1998r. w sprawie zakresu, szczegółowych warunków i trybu włączania jednostek ochrony przeciwpożarowej do krajowego systemu ratowniczo-gaśniczego (Dz. U. Nr 121, poz. 798) oraz pkt 7 w/w porozumienia strony:

- Wójt Gminy Grabowiec Pan Zdzisław Koszel,
- Jednostka Ochotniczej Straży Pożarnej w Grabowcu reprezentowana przez Naczelnika OSP Pana Wiesława Bilewicz,
- Komenda Miejska Państwowej Straży Pożarnej w Zamościu reprezentowana przez Komendanta Miejskiego PSP bryg. Janusza Ryczaja,

świadome praw i obowiązków jednostek Ochotniczych Straży Pożarnych przewidzianych do włączenia do krajowego systemu ratowniczo-gaśniczego wynikających z właściwych przepisów uzgodniły, co następuje:

1. Liczba i rodzaj sił i środków jednostki, przewidzianych do włączenia do systemu:

Siły i środki jednostki włączonej do krajowego systemu ratowniczo – gaśniczego zostają określone w załączniku nr 1 do niniejszego porozumienia pt. „Karta jednostki OSP proponowanej do KSRG" w części II „Samochody".

2. Zadania ratownicze przewidziane dla jednostki w ramach s

Jednostka będzie dysponowana do:

- zwalczania pożarów i innych miejscowych zagrożeń na te
lub kraju,
- realizacji zadań w odwodach operacyjnych KW PSP w Lu
- ćwiczeń zgrywających organizowanych dla sił odwodowy

3. Utrzymanie wymaganej liczby i poziomu wyszkolenia ratowników w jednostce:

- jednostka zobowiązuje się do utrzymania liczby członków czynnych w wieku 18-45 w liczbie, co najmniej 20 oraz poziom wyszkolenia strażaków zapewniający obsadę poszczególnych funkcji przez minimum 4 osoby,
- jednostka zobowiązuje się do prowadzenia naboru członków tak, aby minimum 50 % stanu określonego jak wyżej ze względu na dyspozycyjność mieszkała i pracowała w miejscowości, gdzie znajduje się jednostka.

4. Utrzymanie stanu gotowości jednostki do działań ratowniczych:

a) sprawność techniczna samochodów pożarniczych i ich wyposażenie:

Wójt Gminy Grabowiec zapewnia:
- utrzymanie pojazdów i sprzętu pożarniczego będącego na wyposażeniu OSP **Grabowiec** w pełnej sprawności technicznej, w tym także zaopatrzenie w paliwo i środek piaotwórczy oraz utrzymanie normatywnego jego wyposażenia,
- sukcesywne doposażanie w sprzęt specjalistyczny do realizacji zadań ratowniczych,

Państwowa Straż Pożarna w miarę możliwości przekazuje nieodpłatnie technicznie sprawny, zbędny sprzęt i urządzenia specjalistyczne.

b) przygotowanie ratowników do działań ratowniczych:

- PSP zobowiązuje się do nieodpłatnego prowadzenia szkoleń, ćwiczeń i doskonalenia zawodowego,
- Wójt Gminy Grabowiec zapewnia delegowanie członków OSP na szkolenia funkcyjnych OSP organizowane przez PSP,
- OSP Grabowiec zapewnia aktywne uczestnictwo w prowadzonych szkoleniach, ćwiczeniach oraz działaniach ratowniczych na wezwanie PSP,
- jednostka powinna posiadać na swoim wyposażeniu 16 kpl. ubrań specjalnych, indywidualnego uzbrojenia strażaka.

c) przebieg alarmowania:

- telefony do alarmowania jednostki OSP znajdują się w mieszkaniach jej członków,
- w okresie wprowadzenia stanu podwyższonej gotowości bojowej jednostka zobowiązuje się do pełnienia całodobowych dyżurów kierowcy w strażnicy,
- Jednostka Ochotniczej Straży Pożarnej w Grabowcu zobowiązuje się do;
  - zgłaszania do MSK w Zamościu każdego wyjazdu samochodu pożarniczego poza siedzibę jednostki,
  - niezwłocznego przekazywania drogą radiową lub telefoniczną do MSK w Zamościu informacji o każdorazowym przypadku wycofania, a następnie wprowadzenia do podziału bojowego pojazdów i sprzętu pożarniczego,

dokumentacji operacyjnej z prowadzonych działań
niczych wg obowiązujących zasad,
dań zgodnie z zasadami taktyki i bhp.

rki:

telefonów komórkowych lub domowych członków OSP

m radiostacji samochodowej lub przenośnej,
ego alarmowania.

6. Postanowienia końcowe:

- porozumienie może być rozwiązane w przypadku nie spełnienia przez strony wymagań określonych w porozumieniu,
- porozumienie obowiązuje od dnia 29 marca 1996r.,
- porozumienie sporządzono w 3 jednobrzmiących egzemplarzach po jednym dla każdej ze stron,
- zmiana porozumienia może być dokonana wyłącznie w formie pisemnej, natomiast unieważnienie porozumienia w formie pisemnej z upływem ostatniego dnia miesiąca z sprzedniem trzymiesięcznym wyprzedzeniem.

§ 2.

Zmiana porozumienia wprowadzona niniejszym aneksem obowiązuje od dnia jego podpisania przez porozumiewające się strony.

§ 3.

Aneks sporządzono w czterech jednobrzmiących egzemplarzach, po jednym dla każdej ze stron oraz Lubelskiego Komendanta Wojewódzkiego Państwowej Straży Pożarnej.

KOMENDANT MIEJSKI
PAŃSTWOWEJ STRAŻY POŻARNEJ

WÓJT

(podpis Komendanta Miejskiego PSP)

(podpis przedstawiciela OSP)

OCHOTNICZA STRAŻ POŻARNA
w Grabowcu

(podpis przedstawiciela OSP)

Do wiadomości:

III. SPRZĘT

Sprzęt	Ilość	Rocznik	Marka
Ratownictwa drogowego	-	-	-
Ratownictwa medycznego	-	-	-
Ratownictwa wodnego	-	-	-
Sprzęt ochrony dróg oddech.	-	-	-
Inny – agregat prądotwórczy	-	-	-
Ubrania:			
- żaroochronne	-	-	-
- przeciwchemiczne	-	-	-
- gazoszczelne	-	-	-
- inne	18	2003 / 4	ubranie koszarowe
Mundury polowe i obuwie	6	2004	USP
Radiotelefony:			
- samochodowe	1	2000	GM 300
- nasobne	-	-	-
- stacjonarne	-	-	-
Inne uwagi mające wpływ na gotowość bojową i możliwość realizacji zadań ratowniczych	-	-	-

IV. OBSADA I WYSZKOLENIE

	Ilość
Stan liczebny członków czynnych	27
- w tym w wieku 18-45 lat	21
Ilość wyszkolonych w grupie 18 – 45:	21
- ilość przeszkolonych ogółem	21
- po kursie szeregowców OSP	21
- po kursie dowódców OSP	7
- po kursie naczelników OSP	7
- po kursie operatorów sprzętu silnikowego OSP	8
- po kursie ratowników przedmedycznych	4
Ilość członków czynnych w grupie 18-45 lat mieszkających i pracujących na terenie miejscowości	21

* - ukończył 45 lat.

OCHOTNICZA STRAŻ POŻARNA
w Grabowcu
22-425 Grabowiec, pow. zamojski

OCHOTNICZA STRAŻ POŻARNA
w Grabowcu
22-425 Grabowiec, pow. zamojski

Załącznik z dnia 23.11.2005r. do porozumienia z dnia 29 marca 1996r. i aneksu nr 1/2005 z dnia 23.11.2005r.

KARTA JEDNOSTKI OSP PROPONOWANEJ DO KSRG

Województwo	lubelskie
Powiat	Zamość
Gmina	Grabowiec
Miejscowość	Grabowiec
Nazwa OSP	Grabowiec

Ochotnicza Straż Pożarna
w Grabowcu
22 – 425 Grabowiec
szer. / dł. geograficzna - 23 33 00 / 50 49 05,
Prezes OSP Józef Margol – tel. 0 84 651 22 91,
Naczelnik OSP Wiesław Bilewicz – tel. 0 502 290 457,
I Kierowca Wiesław Bilewicz - tel. 0 502 290 457,
II Kierowca Mirosław Marnik – tel. 0 84 651 24 30.

Na terenie gminy działa 6 OSP typu „ S "; w tym posiadających samochody: GBM – 1 szt., GBAM - 1 szt., GCBA – 1 szt. i GLM – 3 szt.

I. STRAŻNICA

Ilość boksów garażowych	2 – 10,1 x 8,2
Powierzchnia garaży – m^2	82,82 m^2
Ogrzewanie garaży	elektryczne – piece akumulacyjne
Mieszkania w strażnicy	nie
Telefon strażnicy	nie
Selektywne wywołanie	tak
Pagery	-
Syrena elektryczna	tak
Inne uwagi	-

II. SAMOCHODY

Typ samochodu	Marka samochodu	Rok produkcji	Rok karosażu	Ilość
GBM 2,5/8	Star 244	1985	1985	1
SOp	Polonez 1,6	1991	1991	1

Statystyka działań ratowniczych w 2005 roku jednostki OSP w Grabowcu

Lp.	Miesiąc	Dzień wyjazdu	Cel wyjazdu	Rodzaj działań	Ilość km	Ilość zużytego paliwa: Olej	Ilość zużytego paliwa: Etylina	Wykaz aktywnych strażaków
1.	Styczeń	09-29	jazda próbna	-	10	6,2	3	Bednarczyk Mirosław Halicki Tomasz Bilewicz Wiesław Marnik Mirosław Walkowski Radosław Szymanowski Czesław Margol Józef Orzechowski Maciej Tkacz Rajmund Zierebiec Paweł Nowoświatłowski Michał
2.	Luty	06	pożar	pożar domu – Sedlak Kazimierz- Wolica Uchańska	23	15,1	6,3	
3.	Marzec	05-26	jazda próbna	-	10	6,2	3	
4.	Kwiecień	08	pożar	Gaszenie zapalonych traw – Grabowiec Góra	50	18,2	26,4	
		12	pożar	Pożar słomy w Żukowie – dowożenie wody				
		20	pożar	Pożar stodoły Boczkowskieg Romana – Grabowiec Góra				
		29-30	ćwiczenia	ćwiczenia przed zawodami				
5.	Maj	02	ćwiczenia	Ćwiczenia przed zawodami	67	23,3	22,5	
		04	pożar	Pożar obory Micluty Henryka – Kol. Ornatowice				
		07	ćwiczenia	Ćwiczenia przed zawodami				
		08	zawody	Zawody gminne w Świdnikach				
		28	pożar	Pożar sterty słomy Zawiślaka Kazmierza – Majdan Tuczępski				
6.	Czerwiec	04-11	jazda próbna	-	14	7,4	17,5	
		24-25	ćwiczenia	Ćwiczenia przed zawodami powiatowymi				
		26	pożar	Pożar domu Iliczuka Ryszarda - Grabowiec				
7.	Lipiec	01-02	ćwiczenia	Ćwiczenia przed zawodami powiatowymi	120	39,2	10,3	
		02	pompowanie	Pompowanie wody z piwnicy domu Dyrbuś - Grabowiec				
		09-16	jazda próbna	-				
		17	pożar	Pożar domu Lipnicki Jerzy - Siedlisko				
		21-23	ćwiczenia	Ćwiczenia MDP przed zawodami powiatowymi				
		24	zawody	Zawody powiatowe w MDP w Łabuniach				
8.	Sierpień	06-27	jazda próbna	-	10	6,2	3	
9.	Wrzesień	03-24	jazda próbna	-	10	6,2	3	
10.	Październik	01-22	jazda próbna	-	10	6,0	3	
11.	Listopad	05-26	jazda próbna	-	10	6,2	3	
12.	Grudzień	03-24	jazda próbna	-	10	6,2	3	
				Razem:	344	146,4	104	

Wyk. T. Halicki
19 stycznia 2006 r.

18.01.2006. Statystyka działań ratowniczych jednostki OSP w Grabowcu w roku 2005.

Druh Mieczysław Zawalski (1923-2005)

Urodził się 24 września 1923 roku w Grabowcu, syn Aleksandra i Marianny z Pawłowskich małżonków Zawalskich. Absolwent Publicznej Szkoły Powszechnej III stopnia w Grabowcu (1939).

Członek ruchu oporu w okresie grudzień 1943-22.07.1944. Należał do 9. Pułku Piechoty AK Ziemi Zamojskiej, pseudonim „Cug". Następnie walczył z okupantem w 1 Korpusie Pancernym w okresie 31.08.1944-09.05.1945. Przysięgę złożył 20 października 1944 roku. Członek Związku Bojowników o Wolność i Demokrację i Światowego Związku Żołnierzy Armii Krajowej.

Pełnił m.in. funkcję szefa służby przeciwpożarowej obrony cywilnej w Grabowcu oraz naczelnika (ok. 1954-02.02.1975), prezesa (02.02.1975-06.01.1987, 1991-31.01.1996), skarbnika (31.01.1996-05.02.2004) Ochotniczej Straży Pożarnej w Grabowcu.

Wieloletni członek Chóru 700-lecia Ziemi Grabowieckiej. Otrzymał m.in. dyplom Dyrektora GOK w Grabowcu i naczelnika gminy Grabowiec za upowszechnianie kultury na terenie gminy Grabowiec (1988), Srebrny Medal Za Zasługi dla Pożarnictwa (1968).

Zmarł 12 października 2005. Pochowany na cmentarzu parafialnym w Grabowcu.[1]

1 **Grabowiecki Słownik Biograficzny - Renata Kulik Henryk Kulik Tom 9, biogramy T-Ż*

Statystyka działań ratowniczych w 2006 roku jednostki OSP Grabowiec

Lp.	Miesiąc	Cel wyjazdu	Ilość km	Ilość zużytego paliwa		Wykaz aktywnych strażaków
				Olej	Etylina	
1.	Styczeń	Jazda próbna	10	6,2	3,0	Bednarczyk Mirosław Halicki Tomasz Billewicz Wiesław Walikowski Radosław Szymanowski Czesław Margol Józef Orzechowski Maciej Tkacz Rajmund Zierebiec Paweł
2.	Luty	Jazda próbna	10	6,2	12,5	
3.	Marzec	Jazda próbna		6,2	4,5	
4.	Kwiecień	02.04.06 Pożar w budynku gospodarczym u Dyrbuś Krystyny w Grabowcu. 09.04. 06r. Pożar garażu u Bas Stanisława w Majdanie Tuczępskim 27.04.06r. Fałszywy alarm – wyjazd do Majdanu Tuczępskiego. 28.04.06r. Pożar w Hołużnym – Wlizło Zdzisław 30.04.06r. Pożar traw w Bereściu	121	39,3	44,2	
5.	Maj	Jazda próbna	10	6,2	3,0	
6.	Czerwiec	23-24.06.2006r. Ćwiczenia przed zawodami 25.06.2006r. Zawody sportowo-pożarnicze	20	9,6	16,5	
7.	Lipiec	Jazda próbna	10	6,2	3,0	
8.	Sierpień	14.08.2006r. Pompowanie wody ze studzienek burzowych w Szkole w Grabowcu 20.08.2006r. Pompowanie wody w Skierbieszowie 27.08.2006r. Pożar domu Daniluka w Majdanie Tuczępskim 30.08.2006r. Pompowanie wody deszczowej w Szkole w Grabowcu	81	27,5	49,8	
9.	Wrzesień	26.09.2006r. Pożar traw w Żukowie	35	13,7	5,5	
10.	Październik	09.10.2006r. Udrażnianie przepustu w Bereściu 11.10.2006r. Przegląd techniczny samochodu w Zamościu	122	39,8	13,0	
11.	Listopad	02.11.2006r. Pożar samochodu w Świdnikach – Koszuty Adolfa	24	10,4	3,0	
12.	Grudzień	08.12.2006r. Fałszywy alarm – wyjazd do Wolicy Uchańskiej 18.12.2006r. Holowanie zepsutego samochodu gaśniczego (OSP Góra) 23.12.2006r. Pozar sadzy w kominie u Kodeńca Witolda w Grabowcu	45	16,7	3,0	
Razem			**468**	**188,0**	**161,0**	
Koszty paliwa (zł)			X	752,00	692,00	

Wyk. T. Halicki
12 stycznia 2007 r. r.

12.01.2007. Statystyka działań ratowniczych jednostki OSP w Grabowcu w roku 2006.

Zał. Nr 3 do pisma nr RR.443/Z-31/06 z dnia 29 czerwca 2006 r.

Wykaz strażaków OSP do KSRG Grabowiec Gmina Grabowiec

LP	Nazwisko i imię	Imię ojca	Rok urodzenia
1.	Bednarczyk Mirosław	Bronisław	1975
2.	Billewicz Wiesław	Eliasz	1964
3.	Boczkowski Piotr	Andrzej	1988
4.	Czausz Dariusz	Mirosław	1987
5.	Flak Piotr	Stanisław	1975
6.	Halicki Tomasz	Tadeusz	1971
7.	Krzyszczuk Stanisław	Franciszek	1965
8.	Margol Piotr	Alfred	1970
9.	Nowoświatłowski Michał	Jacek	1986
10.	Nowaczewski Paweł	Leszek	1987
11.	Orzechowski Maciej	Wojciech	1973
12.	Ramian Tomasz	Lech	1973
13.	Skóra Adam	Jan	1972
14.	Szymanowski Jarosław	Tadeusz	1971
15.	Tkacz Rajmund	Henryk	1985
16.	Walikowski Radosław	Marian	1978
17.	Zierebiec Paweł	Henryk	1982

24. 02. 2006 r. Zebranie sprawozdawczo-wyborcze w OSP w Grabowcu

Komisja rewizyjna:
1. Roman Adamczuk,
2. Bolesław Boczkowski,
3. Jan Poterucha.

Członkowie wyróżnieni:
1. Mieczysław Mudiuk,
2. Adam Skóra,
3. Tomasz Ramian,
4. Czesław Szymanowski,
5. Rajmund Tkacz,
6. Paweł Zierebiec.

24 luty 2006 r. Pamiątkowe zdjęcie po zebraniu sprawozdawczo-wyborczym OSP. Pierwszy rząd od lewej: Marcin Boczkowski, Wiesław Billewicz - naczelnik, Andrzej Silezin - z-ca Komendanta Miejskiego PSP w Zamościu, Mirosław Bednarczyk - prezes zarządu, Tomasz Halicki - sekretarz zarządu.
Stoją wyżej, od lewej: Radosław Walikowski, Zdzisław Skórzewski, Mieczysław Mudiuk, Tomasz Ramian, Piotr Margol, Piotr Boczkowski, Mateusz Nowaczewski, Adam Skóra, Czesław Szymanowski. Fot. Tadeusz Halicki.

24.02.2006 r. Zarząd OSP w Grabowcu: Pierwszy rząd od lewej: Wiesław Billewicz - naczelnik, Mirosław Bednarczyk - prezes, Tomasz Halicki - sekretarz. Drugi rząd od lewej: Mateusz Nowaczewski, Adam Skóra. Fot. Tadeusz Halicki.

OSP Grabowiec została wyposażona w nową motopompę, pompę szlamową, pompę pływającą i piłę spalinową do drewna. W celu usprawnienia łączności w czasie akcji ratowniczej OSP Grabowiec zakupiła dwa radiotelefony nasobne Motorola.
W remizie w Grabowcu – wymieniono starą podłogę na terakotę, pomalowano wnętrze oraz na zewnątrz ułożono z kostki brukowej chodnik i podjazd do garażu. [1]

1 *Na podstyawie dokumentacji w Urzędzie Gminy Grabowiec*

WYKAZ
jednostek OSP na terenie Gminy Grabowiec oraz członków zarządów
na dzień 31 marca 2006 roku

Lp.	Jednostka OSP	Funkcja	Nazwisko i imię	Uwagi
Jednostki typu „S"				
1.	Grabowiec	Prezes	Bednarczyk Mirosław	608-825-349
		Naczelnik	Billewicz Wiesław	0502-290-458
		Skarbnik	Skóra Adam	501-831-852
		Sekretarz	Halicki Tomasz	651-24-84
2.	Góra Grabowiec	Prezes	Sieczkowski Alojzy	651-22-02
		Naczelnik	Smoła Henryk	651-24-68
		Skarbnik	Surma Marian	
		Sekretarz	Solpa Edward	651-23-26
3.	Ornatowice	Prezes	Wójciuk Tadeusz	651-21-01
		Naczelnik	Popek Piotr	651-25-56
		Skarbnik	Wójciuk Bronisław	
		Sekretarz	Wilk Leszek	
4.	Wolica Uchańska	Prezes	Tatys Krzysztof	651-25-01 609-581-299
		Naczelnik	Konaszczuk Leszek	
		Skarbnik	Balabuch Eugeniusz	
		Sekretarz	Bucior Kazimierz	
5.	Bereść	Prezes	Skrzypa Tadeusz	
		Naczelnik	Greniuk Bogusław	641-93-69
		Skarbnik	Drożdziel Zenon	
		Sekretarz	Malinowski Robert	
6.	Tuczępy Karczmarczyk Piotr 084-641-65-08	Prezes	Radelczuk Michał	643-70-66
		Naczelnik	Szerement Krzysztof	
		Skarbnik	Siedlecki Piotr	
		Sekretarz	Balanda Tomasz	
Jednostki typu „M"				
1.	Cieszyn	Prezes	Juszczak Włodzimierz	641-93-67
		Naczelnik	Telega Adam	600-520-056
		Skarbnik	Szczepanek Zbigniew	641-79-50
		Sekretarz	Groszek Kamil	
2.	Henrykówka	Prezes	Referda Grzegorz	
		Naczelnik	Łącz Ryszard	
		Skarbnik	Buczak Jan	
		Sekretarz	Danilczuk Stanisław	

Lp.	Jednostka OSP	Funkcja	Nazwisko i imię
3.	Skomorochy Duże	Prezes	Trześniowski Józef
		Naczelnik	Staszczuk Franciszek
		Skarbnik	Badach Kazimierz
		Sekretarz	Misiura Henryk
4.	Skomorochy Małe	Prezes	Zarek Stanisław
		Naczelnik	Błaszczuk Dariusz
		Skarbnik	Romaniuk Czesław
		Sekretarz	Matwiejczuk Kazimierz
5.	Szystowice	Prezes	Buczak Stanisław
		Naczelnik	Jaroszyński Marek
		Skarbnik	Świeczka Henryk
		Sekretarz	Sawulak Wacław
6.	Skibice	Prezes	Prystupa Ryszard
		Naczelnik	Kuropatnicki Stanisław
		Skarbnik	Mamełka Stanisław
		Sekretarz	Soroka Tadeusz
7.	Majdan Tuczępski	Prezes	Górski Krzysztof
		Naczelnik	Krajewski Stanisław
		Skarbnik	Adamczuk Wiesław
		Sekretarz	Bas Stanisław
8.	Rogów	Prezes	Tryniecki Wiesław
		Naczelnik	Hordyński Andrzej
		Skarbnik	Chilewicz Mikołaj
		Sekretarz	Rodź Tomasz
9.	Wólka Tuczępska	Prezes	Matwiejczuk Krzysztof
		Naczelnik	Korol Wacław
		Skarbnik	Panas Jan
		Sekretarz	Świętoniewski Jan
10.	Żurawlów	Prezes	Bubela Czesław
		Naczelnik	Jabłoński Emil
		Skarbnik	Kontek Janusz
		Sekretarz	Balanda Dariusz

Rok 2006. Wielkanoc. Poczet sztandarowy i strażacy z OSP w Grabowcu . Stoją od lewej: Wojciech Margol, Marcin Boczkowski, Tomasz Halicki, Mirosław Bednarczyk (sztandarowy), Stanisław Krzyszczuk, Adam Skóra (w hełmie). Przykucnęli, od lewej: Dariusz Czausz, Paweł Nowaczewski, Panas, Piotr Boczkowski.

Rok 2006 Wielkanoc. Po adoracji przy grobie Chrystusa. Od lewej: Tomasz Halicki (OSP Grabowiec), Bogusław Greniuk (Komendant Gminny w ZG Z OSP RP) , Mirosław Bednarczyk (OSP Grabowiec)

Rok 2006, luty. Uczestnicy zebrania sprawozdawczego w OSP Grabowiec. Na schodach przed budynkiem Urzędu Gminy w Grabowcu. U dołu, od lewej: płk poż. w st. spocz. Mieczysław Skiba, Bolesław Boczkowski, Kamil Nosko, Henryk Boniecki, Maciej Orzechowski. Drugi rząd, od lewej: Janusz Rycaj (komendant Miejski PSP w Zamościu), Mirosław Bednarczyk, Jarosław Ulanowski, Przemek Koszel.
Trzeci rząd, od lewej: Adam Skóra, Zdzisław Koszel (wójt gminy Grabowiec), Paweł Boczkowski, Boczkowski, Wiesław Billewicz. Czwarty rząd, od lewej: Adam Skóra, Kaniowski, nn, Wojciech Margol, n, n. Piaty rząd, od lewej: Mieczysław Mudiuk, Roman Adamczuk, Tomasz Halicki, Jan Poterucha, Zdzisław Skórzewski, n, n.

Na terenie Gminy Grabowiec w roku 2006 było zarejestrowanych 16 jednostek Ochotniczych Straży Pożarnych (w tym siedem wyposażonych w samochody), które łącznie zrzeszały 212 członków czynnych i 36 honorowych. Młodzieżowe Drużyny Pożarnicze powołano w OSP: Grabowiec, Grabowiec-Góra, Skomorochy Małe i Tuczępy. Łącznie zrzeszają 40 młodych strażaków.[1]

1 *Dokumentacja OSP w Urzędzie Gminy w Grabowcu*

27. 11.2006 r. Ochotnicza Straż Pożarna Grabowiec została wyróżniona dyplomem za udział w konkursie ogólnokrajowym na Najlepsza Stronę Internetową. Projekt i wykonanie Dominik Kordyś.
Wyróżniona strona >> http://www.ospgrabowiec.end.pl/

4 maja 2006 r. W dniu święta strażaków (św. Florian). Poczet sztandarowy z OSP w Grabowcu. Sztandarowy Mirosław Bednarczyk, asystują: Adam Skóra, Tomasz Halicki. Z lewej sztandar Zarządu Gminnego Związku OSP RP

24 .09.2006 r. Strażacy na uroczystości przy pomniku "Żołnierzy Września 1939 r" w Grabowiec-Górze. Poczty sztandarowe z OSP: Grabowiec-Góra i Grabowiec.

24 .09.2006 r. Strażacy na uroczystości przy pomniku "Żołnierzy Września 1939 r" w Grabowiec-Górze. Strażacy z OSP w Grabowiec-Górze, od lewej: Henryk Smoła, Mirosław Gąska, Soroka.

Rok 2007. Święto Bożego Ciała Strażacy ochotnicy w procesji na ulicach Grabowca.

Tomasz Halicki z OSP w Grabowcu

Adam Skóra z OSP w Grabowcu

Krzyż w procesji niesie Mirosław Bednarczyk z Grabowca. W głębi widoczni strażacy to: Krzysztof Kostrubiec ze Skomoroch Małych i Bogusław Greniuk z Bereścia. Procesja idzie ulicami: Kościelną i Skierbieszowską.

Rok 2007. Święto Bożego Ciała Strażacy ochotnicy w procesji na ulicach Grabowca.

Procesja na ulicy Wojsławskiej, przed ołtarzem przy budynku dawnej księgarni a później Regionalnej Izby Pamięci.

20.06. 2006 r.
Zjazd Oddziału Gminnego Związku Ochotniczych Straży Pożarnych RP w Grabowcu

20.06.2006 r. Sala w budynku remizy OSP w Grabowcu. Za stołem prezydialnym siedzą, od prawej: Andrzej Silezin – zastępca Komendanta Miejskiego PSP w Zamościu, Bogusław Greniuk – Komendant Gminny ZG OSP, płk poż. w st. spocz. Mieczysław Skiba, Krzysztof Kostrubiec - prezes Zarządu Oddziału Gminnego Związku OSP w Grabowcu, Alojzy Sieczkowski – wiceprezes Oddziału Gminnego Związku OSP, Arkadiusz Bratkowski – członek Zarządu Oddziału Woj. Związku OSP RP, Ryszard Stanibuła – członek Zarządu Głównego Związku OSP RP, Edward Stojko – sekretarz Gminy Grabowiec, Edward Sołopa - protokolant. Fot. Tadeusz Halicki.

Skład Prezydium Zjazdu Oddziału Gminnego Związku OSP RP

Druh Krzysztof Kostrubiec - Prezes	Zarządu Oddziału Gminnego Związku OSP RP w Grabowcu
Druh Alojzy Sieczkowski	– Wiceprezes Zarządu Oddziału Gminnego Związku OSP RP
Druh Stanisław Kuropatnicki	– Wiceprezes Zarządu Oddziału Gminnego Związku OSP RP
Druh Bogusław Greniuk	– Komendant Gminny OSP
Druh Wiesław Orzechowski	- Skarbnik Zarządu Oddziału Gminnego Związku OSP RP
Druh Tadeusz Halicki	– Sekretarz Zarządu Oddziału Gminnego Związku OSP RP
Druhna Elżbieta Poterucha	– Dyrektor Biura Oddziału Powiatowego Związku OSP RP
Druh Andrzej Silezin	– Zastępca Komendanta Miejskiego PSP w Zamościu
Druh Arkadiusz Bratkowski	– Członek Zarządu Oddziału Woj. Związku OSP RP w Lublinie
Druh Ryszard Stanibuła	– Członek Zarządu Głównego Związku OSP RP
Edward Stojko	– Sekretarz Gminy w Grabowcu

20-06-2006 r. Fragment sali obrad, od lewej: Hordyński Andrzej - OSP Rogów, Surma Marian - OSP Grabowiec-Góra, Smoła Henryk - OSP Grabowiec-Góra, Billewicz Wiesław - OSP Grabowiec, Andrzej Gruszka - OSP Ornatowice, Popek Piotr - OSP Ornatowice, Bednarczyk Mirosław - OSP Grabowiec, Skóra Adam - OSP Grabowiec. U dołu zdjęcia, z prawej: Tryniecki Wiesław - OSP Rogów, Kazimierz Badach - OSP Skomorochy Duże. Fot. Tadeusz Halicki.

LISTA OBECNOŚCI
Delegatów z jednostek OSP na Zjeździe Oddziału Gminnego Związku OSP RP w Grabowcu - 20 czerwca 2006 r.

Bednarczyk Mirosław	Grabowiec
Billewicz Wiesław	Grabowiec
Halicki Tomasz	Grabowiec
Skóra Adam	Grabowiec
Smoła Henryk	Grabowiec-Góra
Sołopa Edward	Grabowiec-Góra
Surma Marian	Grabowiec-Góra
Wójciuk Tadeusz	Ornatowice
Popek Piotr	Ornatowice
Koczołap Stanisław	Bereść
Tatys Krzysztof	Wolica Uchańska
Radelczuk Michał	Tuczępy
Karczmarczyk Piotr	Tuczępy
Tryniecki Wiesław	Rogów
Hordyński Andrzej	Rogów
Buczak Władysław	Henrykówka
Jaroszyński Marek	Szystowice
Telega Adam	Cieszyn
Krajewski Stanisław	Majdan Tuczępski
Staszczuk Franciszek	Skomorochy Duże
Błaszczuk Dariusz	Skomorochy Małe
Prystupa Ryszard	Skibice
Jabłoński Emil	Żurawlów
Matwiejczuk Krzysztof	Wólka Tuczępska

LISTA OBECNOŚCI
gości oraz dotychczasowych władz Zarządu na Zjeździe Oddziału Gminnego Związku OSP RP w Grabowcu 20 czerwca 2006 roku

Rycaj Janusz	Komendant Państw. Straży Poż.
Silezin Andrzej	Z-ca Komendanta PSP
Poterucha Elżbieta	Dyr. Biura Z O Pow. OSP RP
Pinkosz Maria	Biuro Z O P OSP RP Zamość
Skiba Mieczysław	Członek Zarządu Powiatowego
Stanibuła Ryszard	Członek Z G Z OSP
Bratkowski Arkadiusz	Wiceprezes Z O W Z OSP
Koszel Zdzisław	Wójt Gminy Grabowiec
Stojko Edward	Sekretarz Gminy
Soroka Dariusz	Kier. Post. Policji w Grabowcu
Kołtun Mieczysław	-Czł. honor. ZOGZOSP Grabowiec
Adamczuk Roman	Czł. honorowy OSP Grabowiec
Sochań Czesław	Czł. honorowy OSP Cieszyn
Wojniak Zygmunt	Czł. honor. OSP WolicaUchań.
Orzechowski Bolesław	- Czł. honor. Grabowiec-Góra
Badach Kazimierz	- Skarbnik OSP Skomorochy
Łącz Ryszard	- Naczelnik OSP Henrykówka
Król Henryk	- Czł. honor. OSP Majdan Tucz.
Droździel Zenon	- Czł. honor. OSP Bereść
Kostrubiec Krzysztof	- Prezes ZOG OSP
Sieczkowski Alojzy	- Wiceprezes ZOG OSP
Kuropatnicki Stanisław	- Wiceprezes ZOG OSP
Greniuk Bogusław	- Komendant Gminny Z G OSP
Orzechowski Wiesław	- Skarbnik ZOG OSP
Halicki Tadeusz	- Sekretarz ZOG OSP
Gruszka Andrzej	- Członek ZOG OSP
Krzyszczuk Stanisław	- Członek ZOG OSP
Pieczykolan Antoni	- Członek ZOG OSP
Bucior Kazimierz	- Członek ZOG OSP
Zierebiec Bogdan	- Członek ZOG OSP
Buczak Stanisław	- Członek ZOOSP
Jonasz Stanisław	- OSP Skomorochy Duże
Zarek Stanisław	- OSP Skomorochy Małe
Zierebiec Bogdan	- Czł. honor. OSP Henrykówka

LISTA PRZEDSTAWICIELI
do Zarządu Oddziału Gminnego Związku OSP RP w Grabowcu zgłoszonych na zebraniach sprawozdawczo -wyborczych w jednostkach OSP na terenie Gminy w lutym 2006 roku

Bednarczyk Wiesław	Grabowiec	- Prezes
Halicki Tomasz	Grabowiec	- Sekretarz
Stanibuła Ryszard	Grabowiec Góra	- Członek
Sieczkowski Alojzy	Grabowiec Góra	- Prezes
Wójciuk Tadeusz	Ornatowice	- Prezes
Greniuk Bogusław	Bereść	- Naczelnik
Tatys Krzysztof	Wolica Uchańska	-Prezes
Radelczuk Michał	Tuczępy	- Prezes
Tryniecki Wiesław	Rogów -	- Prezes
Jaroszyński Marek	- Szystowice	- Naczelnik
Telega Adam	- Cieszyn	- Naczelnik
Górski Krzysztof	- Majdan Tucz.	- Prezes
Jonasz Stanisław	- Skomorochy Duże	- Członek
Zarek Stanisław	- Skomorochy Małe	- Prezes
Kuropatnicki Stanisław	- Skibice	- Naczelnik
Buczak Władysław	- Henrykówka	- Skarbnik
Jabłoński Emil	- Żurawlów	- Naczelnik
Matwiejczuk Krzysztof	- Wólka Tucz.	- Prezes

Zarząd Oddziału Gminnego Związku OSP RP zgodnie z uchwałą Zarządu Oddziału Powiatowego Związku OSP RP w Zamościu wybrał także przedstawicieli do Zarządu Oddziału Powiatowego. Zostali nimi druhowie: Ryszard Stanibuła i Krzysztof Kostrubiec.
Podczas zjazdu wybrano także Komisję Rewizyjną Zarządu. Komisja Rewizyjna ukonstytuowała się następująco:

- przewodniczący – Wiesław Billewicz,
- sekretarz – Piotr Popek,
- członek – Piotr Karczmarczyk.

Na zakończenie zjazdu została przyjęta uchwała programowa Zarządu Oddziału Gminnego Związku OSP RP w Grabowcu na lata 2006-2011. W uchwale tej zostały zawarte główne kierunki działania na najbliższą kadencję dla Zarządu oraz jednostek ochotniczych straży pożarnych na terenie gminy.

20 czerwca 2006 r.
Sprawozdanie prezesa Zarządu Oddziału Gminnego Związku OSP RP w Grabowcu druha Krzysztofa Kostrubca złożone na Zjeździe Oddziału Gminnego

Szanowni druhowie strażacy, zaproszeni goście.

Dwudziestego dziewiątego kwietnia bieżącego roku minęło pięć lat od poprzedniego Zjazdu Oddziału Gminnego, a tym samym dziś kończy się kadencja obecnych władz Związku. Czas podsumować i przeanalizować miniony okres w działalności Ochotniczych Straży Pożarnych i Związku Oddziału Gminnego na terenie naszej Gminy. Postaram się przedstawić druhom najbardziej istotne wydarzenia, osiągnięcia a także niedostatki i trudności na jakie napotykaliśmy w naszej statutowej działalności.

I. Dane organizacyjne jednostek OSP:
Na terenie Gminy Grabowiec funkcjonuje 16 jednostek Ochotniczych Straży Pożarnych (w tym siedem wyposażonych w samochody), które łącznie zrzeszają 212 członków czynnych i 36 honorowych. Młodzieżowe Drużyny Pożarnicze powołano w OSP: Grabowiec, Grabowiec-Góra, Skomorochy Małe i Tuczępy. Łącznie zrzeszają 40 młodych strażaków.
Najwięcej czynnych strażaków naliczymy w przedziale wiekowym od 25 – 50 lat tj, około 60 % ogółu. W porównaniu do roku 2001, liczba czynnych strażaków zmniejszyła się o 85 druhów tj. o około 30 %. Z posiadanych statystyk wynika, że z każdym rokiem maleje liczba strażaków ochotników.
I tak w kadencji 1996-2001 odnotowano 365 strażaków, czyli obecnie ta liczba zmalała aż o 42 %. Taki stan rzeczy jest zjawiskiem ogólnokrajowym i wynika bezpośrednio z obecnych uwarunkowań i nowych rodzajów zagrożeń, gdzie strażaków ochotników zastępują strażacy zawodowi.
Nie mniej jednak, malejące z każdym rokiem szeregi ochotników wymagają wyciągnięcia wniosków do realizacji w nowej kadencji Związku. Zgłaszam ten istotny problem do poruszenia w dzisiejszej dyskusji.
Kampanie zebrań sprawozdawczych i wyborczych na terenie Gminy odbywały się każdego roku na przełomie lutego i marca według szczegółowych harmonogramów i tematyki zatwierdzonych na posiedzeniu Zarządu Oddziału Gminnego.
W omawianym okresie zebrania odbywały się w większości jednostek tylko dlatego, że organizacyjnie łączono je z zebraniami wiejskimi organizowanymi przez Wójta Gminy. Dwie jednostki OSP: Grabowiec i Grabowiec Góra, organizują swoje zebrania odrębnie na dobrym poziomie, zapraszając do udziału członków honorowych, radnych i Komendanta Państwowej Straży Pożarnej w Zamościu.
Frekwencja na tych zebraniach, jest bardzo zróżnicowana. Na ogół przekracza wymagane 50 %, aby zebranie mogło podejmować uchwały lub dokonywać wyborów.
Tematyka wniosków zgłaszanych do realizacji przy pomocy Wójta Gminy najczęściej dotyczy zakupu umundurowania, sprzętu gaśniczego, remontu motopomp i budynków remiz. Wrócę do tego tematu przy omawianiu wydatków z budżetu Gminy i dotacji celowych.

II. Dane organizacyjne i działalność Zarządu Oddziału Gminnego Związku OSP
Obecny Zarząd liczy 19 druhów w tym 6 osób funkcyjnych i 13 członków.
W ubiegłym roku 15 października, zmarł zasłużony i bardzo aktywny członek Zarządu druh Mieczysław Zawalski. Przypomnę, że druh Zawalski od roku 1954 był w składzie Zarządu Gminnego, a przez wiele lat pełnił funkcję komendanta gminnego.
W okresie pięcioletniej kadencji Zarząd zbierał się na 18 posiedzeniach, w tym na 10 posiedzeniach rozszerzonych z udziałem wszystkich prezesów i naczelników OSP. Rozszerzony skład Zarządu obradował w lutym i maju każdego roku w celu przygotowania kampanii zebrań w OSP oraz zawsze przed organizacją zawodów sportowo-pożarniczych.
Tematyka posiedzeń Zarządu w szczególności dotyczyła:
- informacji na temat planowanych i wydatkowanych środków finansowych z budżetu Gminy ochronę przeciwpożarową;
- omówienia wyników przeglądu stanu technicznego sprzętu gaśniczego i budynków remiz;
- wytycznych w sprawie organizacji i przebiegu zebrań sprawozdawczych i wyborczych w jednostkach OSP, oraz informacja o ich przebiegu i zgłoszonych wnioskach;
- organizacji zawodów sportowo-pożarniczych i szkoleń;

- norm zużycia paliw i terminowym rozliczaniu kart pracy sprzętu;
- ujednolicenia sygnałów alarmowych na terenie Gminy;
- skoordynowania wyjazdów samochodów gaśniczych do pożarów;
- opiniowania uchwał OSP w sprawie odznaczeń;
- organizacji udziału strażaków w uroczystościach państwowych i kościelnych;
- inwentaryzacji i prowadzenia ksiąg inwentarzowych wyposażenia;
- omówienia obowiązujących aktów prawnych: ustawy o ochronie przeciwpożarowej z 22 lipca 2002 r. oraz rozporządzenia w sprawie szczegółowych warunków bezpieczeństwa i higieny służby strażaków;
- ubezpieczenia strażaków od następstw nieszczęśliwych wypadków;
- konserwacji sprzętu gaśniczego na okres zimowy;
- analizy sytuacji pożarowej na terenie Gminy i powiatu;
- omówienia zagrożeń pożarowych, a w szczególności wypalania traw;
- wyników kontroli wykonywanej przez strażaków z Państwowej Straży;
- aktualizacji badań lekarskich strażaków i członków Młodziezowych Drużn Pożarniczych;
Frekwencję i aktywność członków Zarządu oceniam pozytywnie. Na wszystkich zorganizowanych posiedzeniach przekraczała 50 % ogólnego składu. Do najbardziej aktywnych członków Zarządu zaliczam druhów: Wiesława Billewicza, Alojzego Sieczkowskiego, Tadeusza Halickiego, Antoniego Pieczykolana, Piotra Popka, Bogusława Greniuka, Adama Telegę, Franciszka Staszczuka i Wiesława Trynieckiego. Szczególne zaangażowanie Zarządu było niezbędne przy organizacji dwóch znaczących uroczystości w minionej kadencji a mianowicie: Z okazji nadanie sztandaru Zarządowi Gminnemu w Grabowcu w dniu 14 lipca 2002 roku, jako symbolu ofiarnej i wiernej służby pożarniczej, oraz jubileuszu 85-lecia jednostki OSP w Grabowcu w dniu 6 czerwca 2004 roku połączonego z zawodami sportowo-pożarniczymi.

III. Działalność Ochotniczych Straży Pożarnych:
Analizując pięcioletni okres działalności jednostek OSP na terenie Gminy, przedstawię dane dotyczące:
-finansowania z budżetu gminy i dotacji celowych,
- najważniejszych zakupów wyposażenia,
- remontów sprzętu i remiz.
- analizy pożarowej na terenie Gminy,
- odznaczeń i wyróżnień,
Finansowanie z budżetu gminy w okresie sprawozdawczym obejmowało głównie wydatki na zakupy materiałów i wyposażenia, remonty sprzętu i budynków remiz, wynagrodzenia kierowców, ubezpieczenia strażaków, wypłaty ekwiwalentu za udział w akcjach gaśniczych i szkoleniach organizowanych przez PSP oraz świadczenia BHP.
W latach 2001 – 2005 z budżetu gminy na omawiane wydatki związane z utrzyma-niem OSP wydatkowano łącznie 314 tysięcy złotych. W poszczególnych latach wydatkowano następujące kwoty:

Lata	Kwota
2001	46194,00
2002	49606,00
2003	77352,00
2004	64270,00
2005	76570,00
Razem	313992,00

Ponadto jednostki otrzymywały pieniądze od sponsorów oraz w ramach dotacji dla jednostek w Krajowym Systemie Ratownczo- Gaśniczym. Łączna kwota tych dotacji w okresie kadencji wyniosła ponad 37 tysięcy złotych. W kolejnych latach wydatkowano następujące kwoty pochodzące z dotacji:

Lata	Kwota
2001	2786,00
2002	7100,00
2003	1400,00
2004	5135,00
2005	21135,00
Razem	37556,00

W ubiegłym roku najwięcej pieniędzy z dotacji zgromadziła OSP Grabowiec Góra w celu zakupu nowoczesnej motopompy DAIHATSU za łączną kwotę 24 610 zł .
Druhowie
Analizując zakupy wyposażenia i umundurowania oraz remonty motopomp i samochodów w jednostkach OSP, wymienię tylko najbardziej istotne, a mianowicie: OSP Grabowiec została wyposażona w nową motopompę, pompę szlamową, pompę pływającą i piłę spalinową do drewna. W celu usprawnienia łączności w czasie akcji ratowniczej OSP Grabowiec zakupiła dwa radiotelefony nasobne Motorola.
OSP Grabowiec Góra w roku ubiegłym zakupiła nowoczesną motopompę. Zakup był możliwy tylko dzięki aktywnemu osobistemu zaangażowaniu się Prezesa tej OSP Alojzego Sieczkowskiego. Ponadto

wyremontowano silnik w samochodzie gaśniczym Jelcz, kosztem ponad 10 tys złotych. Remontowano także motopompy: w Majdanie Tuczępskim, Rogowie, Ornatowicach, Wolicy Uchańskiej i Żurawlowie.

Część środków finansowych przeznaczono na wyposażenie i ochronę osobistą strażaka. Zakupiono ubrania koszarowe, hełmy strażackie, buty, kominiarki i rękawice. Zakupy wyposażenia osobistego strażaka, realizowane są sukcesywnie każdego roku, także w celu wykonania zaleceń pokontrolnych Państwowej Straży Pożarnej w jednostkach włączonych do Krajowego Systemu Ratowniczo-Gaśniczego.

Od kilku lat mieszkańcy naszej Gminy mogą korzystać z numerów telefonów alarmowych bezpośrednio do OSP w Grabowcu, Grabowcu Górze i Ornatowicach. Aby to było możliwe zakupiono telefony komórkowe dla kierowców samochodów w tych jednostkach. Telefony te usprawniły także łączność pomiędzy OSP, tut. Urzędem i Państwową Strażą Pożarna w Zamościu oraz innymi jednostkami straży po-żarnej. Numery telefonów o których mowa, podano do publicznej wiadomości na tablicach ogłoszeń, remizach i Internecie.

Na terenie naszej Gminy jest 14 remiz. Są to budynki na ogól w dobrym stanie technicznym, zbudowane w większości w latach 1970 i 1980. Zmiany społeczno-gospodarcze w kraju spowodowały, że nie wszystkie te obiekty spełniają swoją pierwotną rolę, świetlic wiejskich, miejsca zabaw i wesel.

Z każdym rokiem ich stan techniczny ulega powolnej degradacji a przeznaczane środki finansowe z budżetu gminy nie starczają nawet na bieżącą konserwację. W ostatnich dwóch latach tylko dzięki zapobiegliwości obecnego Wójta Gminy Zdzisława Koszela, w kilku remizach wykonano spory zakres robót. A mianowicie:

W remizie w Grabowcu – wymieniono starą podłogę na terakotę, pomalowano wnętrze oraz na zewnątrz ułożono z kostki brukowej chodnik i podjazd do garażu. W Tuczępach w budynku remizy ułożono glazurę i terakotę pomalowano ściany. W remizie OSP w Ornatowicach wymieniono starą podłogę na terakotę, wy-mieniono część okien, oraz pomalowano wnętrze świetlicy. W Wolicy Uchańskiej, Henrykówce, Rogowie, Szystowicach, Skibicach i Skomorochach Małych remonty w remizach miały węższy zakres i ograniczyły się do malowania dachu, stolarki okiennej i wymiany rynien.

Szanowni Druhowie

Czytając statystyki o ilości akcji gaśniczych na terenie naszej Gminy, należy odnotować fakt, iż liczba pożarów na szczęście nie wzrasta. Średnio na terenie Gminy zdarza się około 5 - 8 pożarów. Zapewne jest to po części wynikiem prowadzonej od lat działalności prewencyjnej przez strażaków i media, polegającej na uświadamianiu społeczeństwu jak zapobiegać pożarom.

Pomimo stosunkowo dużej liczby OSP na terenie Gminy, w zdarzeniach najczęściej uczestniczą jednostki z Grabowca, Grabowca Góry, oraz w razie konieczności z Ornatowic. W tych trzech jednostkach na wyposażeniu są samochody gaśnicze z zapasem wody typu GBM (Gaśniczy Beczka Motopompa). Nadmienię, iż strażacy ochotnicy, którzy uczestniczą w akacjach gaśniczych na wezwanie Państwowej Straży Pożarnej otrzymują ekwiwalent pieniężny w wysokości około 13 zł za godzinę oraz są ubezpieczeni w pełnym zakresie od następstw nieszczęśliwych wypadków.

Gaszenie pożarów wbrew pozorom wymaga od strażaka znacznej wiedzy specjalistycznej i wyobraźni. Minęły czasy gdy płonęło drewno i słoma. Obecnie na strażaka podczas gaszenia ognia czyha wiele ukrytych niebezpieczeństw np. instalacje elektryczne pod napięciem, gaz, środki chemiczne itp. Dlatego tak ważnym elementem oprócz wyposażenia jest szkolenie podstawowe i specjalistyczne dla strażaków ochotników. W latach minionych nasi strażacy uczestniczyli we wszystkich szkoleniach organizowanych przez państwową straż pożarną. Są przeszkoleni, naczelnicy, dowódcy, operatorzy sprzętu, ratownicy medyczni i pilarze. Obecnie pilną potrzebą jest szkolenie podstawowe strażaków, i takie szkolenie będzie zorganizowane jesienią tego roku.

Istotnym elementem szkolenia są ćwiczenia, a do takich można zaliczyć organizowane każdego roku zawody sportowo-pożarnicze z udziałem drużyn OSP z dwóch sąsiednich gmin. Z terenu naszej Gminy w zawodach uczestniczy od 8 do 10 drużyn, a także Młodzieżowe Drużyny Pożarnicze z Grabowca, Grabowca Góry, Skomoroch Małych i Tuczęp.

Współzawodnictwo drużyn ma oprócz znaczenie szkoleniowego, także znaczenie propagandowe i widowiskowe. Pokazuje miejscowej ludności sprawność działania strażaków a jednocześnie zachęca młodzież do naśladowania i wstępowania w szeregi OSP.

Brak pracy w kraju zmusza wielu młodych (i nie tylko) ludzi do wyjazdu za granicę. Wyjeżdżają także nasi druhowie, często są to aktywni i wyszkoleni strażacy. Stąd kolejny wniosek, aby nowe władze w najbliższej kadencji czyniły starania o uzupełnianie składów osobowych w jednostkach OSP.

Szanowni Druhowie.

W minionej kadencji Zarządy poszczególnych OSP starały się docenić za-sługi druhów strażaków. Zdajemy sobie sprawę, że nie wszyscy zostali dostrzeżeni i wyróżnieni, i jest to kolejny wniosek na najbliższą przyszłość, aby pamiętać i wyróżniać aktywnych, zasłużonych druhów.

Nie mniej jednak w okresie pięciu ostatnich lat 82 druhów oznaczono medalem Za Zasługi dla Pożarnictwa, w tej liczbie było 20 medali złotych, 30 srebrnych i 32 brązowych. Odznakę Strażak Wzorowy otrzymało 41 w większości młodych strażaków.

Były także dyplomy, którymi wyróżniono 18 członków honorowych i 2 wspierających. Ponadto 52 dyplomy od Zarządu Oddziału Gminnego otrzymały łącznie wszystkie

drużyny startujące w zawodach sportowo-pożarniczych bez względu na uzyskane miejsce w ogólnej klasyfikacji, ponieważ Zarząd docenił ich aktywność, zaangażowanie i chęć do współzawodnictwa.

Szanowni Druhowie i zaproszeni goście

W roku bieżącym mija 85 lat od powołania Związku OSP RP. Z tej okazji przekazuję wszystkim tym, którzy społecznie i zawodowo pełnią zaszczytną służbę pożarniczą dla dobra naszych współobywateli, moje najwyższe uznanie i serdeczne podziękowania. Życzę wielu satysfakcji z dobrze wykonanych powinności oraz wszystkiego dobrego w życiu osobistym.

Życzenia te kieruję także do wszystkich weteranów Ochotniczych Straży Pożarnych, a także osób wspierających czynnie na co dzień ochronę przeciwpożarową.[1]

Prezes ZOG OSP RP - Krzysztof Kostrubiec

1 *Opracował: Tadeusz Halicki - Sekretarz ZOG ZOSP RP na podstawie dokumentacji OSP w Urzędzie Gminy w Grabowcu*

Delegaci OSP na Zjeździe Oddziału Gminnego Związku Ochotniczych Straży Pożarnych w Grabowcu - 20.06.2006 r. W pierwszym rzędzie, od lewej: Stanisław Krzyszczuk, Franciszek Staszczuk, Andrzej Silezin - z-ca Komendanta Miejskiego PSP w Zamościu, Michał Radelczuk, płk. poż. w st. spocz. Mieczysław Skiba, Krzysztof Tatys, Alojzy Sieczkowski, Ryszard Stanibuła (czł. Zarządu Głównego Związku OP OSP), Edward Sołopa, Tomasz Halicki. Pozostali w grupie (bez kolejności): Krzysztof Kostrubiec - OSP Skomorochy Małe (prezes ZOG OSP) , Bogusław Greniuk - OSP Bereść (Komendant Gminny OSP), Tadeusz Wójciuk - OSP Ornatowice , Marek Jaroszyński - OSP Szystowice, Adam Telega, Stanisław Krajewski, Stanisław Zarek, Władysław Buczak, Emil Jabłoński, Krzysztof Matwiejczuk, Wiesław Billewicz, Mirosław Bednarczyk, Piotr Popek, Piotr Karczmarczyk, Wiesław Orzechowski, Marian Surma, Edward Stojko, Antoni Pieczykolan, Adam Skóra, Zenon Droździel, Andrzej Gruszka. Fot. Tadeusz Halicki.

Informacja z przebiegu Zjazdu Oddziału Gminnego Związku OSP RP w Grabowcu 20 czerwca 2006 r.

20 czerwca 2006 roku w sali remizy OSP Grabowiec odbył się Zjazd Oddziału Gminnego Związku Ochotniczych Straży Pożarnych RP w Grabowcu. W zjeździe uczestniczyli delegaci z jednostek ochotniczych straży pożarnych gminy Grabowiec, a także zaproszeni gości oraz zasłużeni druhowie z naszej gminy. Zjazd zwoływany jest co pięć lat. Podczas zjazdu wybierane są nowe władze w strukturze gminnej związku, a mianowicie Zarząd Oddziału Gminnego oraz Komisja Rewizyjna Oddziału. Zanim jednak przystąpiono do wyborów nowych władz, sprawozdanie z działalności Zarządu Oddziału Gminnego Związku OSP RP złożył prezes Zarządu druh Stanisław Kostrubiec. W swoim przemówieniu podsumował efekty pracy i zaangażowania 212 członków OSP za okres minionej kadencji 2001-2006, w tym 40 członków Młodzieżowych Drużyn Pożarniczych. Z kolei sprawozdanie z działalności Komisji Rewizyjnej złożył druh Tomasz Halicki, który swoje wystąpienie zakończył wnioskiem o przegłosowanie uchwały o udzielenie absolutorium ustępującemu Zarządowi Oddziału Gminnego. Absolutorium zostało udzielone jednomyślnie, a wybory nowych władz odbyły się po krótkiej przerwie.
Na swoim pierwszym posiedzeniu Zarząd Oddziału Gminnego Związku OSP RP w Grabowcu ukonstytuował się następująco: prezes – Krzysztof Kostrubiec, I wiceprezes – Alojzy Sieczkowski, II wiceprezes – Stanisław Kuropatnicki, komendant gminny – Bogusław Greniuk, sekretarz – Tadeusz Halicki, skarbnik – Tadeusz Wójciuk, członek prezydium – Mirosław Bednarczyk, członkowie zarządu: – Tomasz Halicki, Ryszrd Stanibuła, Krzysztof Tatys, Michał Radelczuk, Marek Jaroszyński, Wiesław tryniecki, Adam Telega, Stanisław Krajewski, Franciszek Staszczuk, Stanisław Zarek, Władysław Buczak, Emil Jabłoński Krzysztof Matwiejczuk.
Zarząd Oddziału Gminnego Związku OSP RP zgodnie z uchwałą Zarządu Oddziału Powiatowego Związku OSP RP w Zamościu wybrał także przedstawicieli do Zarządu Oddziału Powiatowego. Zostali nimi druhowie: Ryszard Stanibuła i Krzysztof Kostrubiec.
Podczas zjazdu wybrano także Komisję Rewizyjną Zarządu. Komisja Rewizyjna ukonstytuowała się następująco: przewodniczący – Wiesław Billewicz, sekretarz – Piotr Popek, członek – Piotr Karczmarczyk.
Na zakończenie zjazdu została przyjęta uchwała programowa Zarządu Oddziału Gminnego ZOSP RP w Grabowcu na lata 2006-2011. W uchwale tej zostały zawarte główne kierunki działania na najbliższą kadencję dla Zarządu oraz ochotniczych straży pożarnych.[1]

1 *Opracował: Tadeusz Halicki - Sekretarz Zarządu Oddziału Gminnego Związku OSP RP w Grabowcu.*

Zarząd Oddziału Gminnego Związku OSP RP w Grabowcu. (Zdjęcie z prawej)
Pierwszy rząd od lewej: – Michał Radelczuk OSP Tuczępy, Franciszek Staszczuk - OSP Skomorochy Duże, Alojzy Sieczkowski - OSP Grabowiec-Góra, Ryszard Stanibuła - OSP Grabowiec-Góra, płk poż. Mieczysław Skiba, Bogusław Greniuk - OSP Bereść. Drugi rząd, od lewej: Władysław Buczak - OSP Henrykówka, Krzysztof Tatys - OSP Wolica Uchańska, Mirosław Bednarczyk - OSP Grabowiec, Krzysztof Kostrubiec - OSP Skomorochy Małe, Tadeusz Wójciuk - OSP Ornatowice. Trzeci rząd, od lewej: Adam Telega - OSP Cieszyn, Stanisław Zarek - OSP Skomorochy Małe, Tomasz Halicki - OSP Grabowiec.

10.06.2007 r. Zawody sportowo-pożarnicze drużyn Ochotniczych Straży Pożarnych z gmin: Miączyn i Grabowiec w Niewirkowie (gmina Miączyn)

10.06.2007 r. Niewirków w Gminie Miączyn. Strażacy zawodnicy na zbiórce przed rozpoczęciem zawodów sportowo -pożarniczych. Na zdjęciu z prawej, od lewej: Henryk Krawczuk (wójt Gminy Miączyn(, Bogusław Greniuk (Komendant Zarządu Oddziału Gminnego Związku OSP w Grabowcu) , Krzysztof Pijajko (Komendant Zarządu Oddziału Gminnego Związku OSP w Miączynie). Fot. Tadeusz Halicki.

10 czerwca 2007 r. w Niewirkowie Gmina Miączyn odbyły się zawody sportowo-pożarnicze. W zawodach sportowo-pożarniczych w Niewirkowie startowało 12 drużyn z 9 jednostek Ochotniczych Straży Pożarnych w tym 3 drużyny młodzieżowe: Grabowiec, Grabowiec-Góra i Tuczępy.
Grupa"A": Grabowiec, Grabowiec-Góra, Wolica Uchańska, Rogów, Tuczępy, Ornatowice, Majdan Tuczępski, Wólka Tuczępska i Skomorochy Małe.
Klasyfikacja w Grupie „A":
I miejsce - OSP Grabowiec-Góra, II miejsce - OSP Grabowiec, III miejsce - Wolica Uchańska.
Klasyfikacja MDP (Młodzieżowej Drużyny Pożarniczej):
I miejsce OSP Grabowiec-Góra, II miejsce OSP Grabowiec, III miejsce OSP Tuczępy.

Od lewej: Krawczuk (wójt gminy Miączyn, Bogusław Greniuk (komendant gminny z Grabowca) Pijajko (komendant z gminy Miączyn.

10.06.2007 r. Start zawodników w konkurencji rozwinięcia linii gaśniczej i podania wody. Nowoczesna motopompa prod japońskiej marki Daihatsu. Fot. Tadeusz Halicki.

10.06.2007 r. Startuje Młodzieżowa Drużyna Pożarnicza z OSP w Grabowcu. Od lewej: nn, Kalinowski, Michał Halicki, Konrad Cichy. Fot. Tadeusz Halicki.

10.06.2007 r. Michał Halicki. Zwijanie węzy po zakończeniu budowy linii gaśniczej.

10.06.2007 r. Przygotowanie stanowiska startowego z motopompą produkcji polskiej typ ME-8 i kompletem węży gaśniczych. Na zdjęciu drużyna z Wólki Tuczępskiej z Janem Świętoniewskim (obsługuje motopompę PO5)

10.06.2007 r. Obsługa motopompy typ PO5 i węża ssawnego pobierającego wodę ze składanego zbiornika brezentowego.

10.06.2007 r. Ogłoszenie wyników zawodów. Klasyfikacja w Grupie "A": I miejsce - OSP Grabowiec-Góra, puchar odbiera Mirosław Gąska. II miejsce - OSP Grabowiec, puchar odbiera Paweł Nowaczewski. III miejsce - Wolica Uchańska, puchar odbiera Krzysztof Tatys. Klasyfikacja MDP: I miejsce OSP Grabowiec-Góra, II miejsce OSP Grabowiec, III miejsce OSP Tuczępy. Od lewej: Zdzisław Koszel - wójt Gminy Grabowiec, Bogusław Greniuk - Komendant Gminny ZG ZOSP, Henryk Krawczuk - wójt Gminy Miączyn, Morelewska - urzędnik z UG w Miączynie. Fot. Tadeusz Halicki.

10.06.2007 r. Puchary dla zwycięzców wręcza Krzysztof Kostrubiec i Zdzisław Koszel - wójt Gminy Grabowiec. Klasyfikacja w Grupie "A": I miejsce - OSP Grabowiec-Góra, puchar odbiera Mirosław Gąska. II miejsce - OSP Grabowiec, puchar odbiera Paweł Nowaczewski. III miejsce - Wolica Uchańska, puchar odbiera Krzysztof Tatys. Klasyfikacja MDP: I miejsce OSP Grabowiec-Góra, II miejsce OSP Grabowiec, III miejsce OSP Tuczępy.

10.06.2007 r. Bogusław Greniuk (Komendant Gminny ZG ZOSP) składa gratulacje zawodnikom. Góra z Tuczęp.
Fot. Tadeusz Halicki.

10.06.2007 r. Wspólne zdjęcie po zakończeniu zawodów. Pierwszy rząd, od lewej: Mirosław Bednarczyk, Wiesław Billewicz, Ulanowski, Zdzisław Koszel, Michała Halicki, Bartek Kalinowski, Steć
Drugi rząd od lewej: Tomasz Halicki, Jan Wilk, Dariusz Sawicki

10.06.2007 r. Druh Jan Wilk (strażak honorowy z OSP w Grabowcu) otrzymuje srebrny Medal Za Zasługi dla Pożarnictwa z rąk Krzysztofa Kostrubca - prezesa Zarządu Oddziału Gminnego Związku OSP RP w Grabowcu.
W dniu zawodów 10 czerwca 2007 roku medale Za Zasługi dla Pożarnictwa i odznakę Strażak Wzorowy otrzymało łącznie dwudziestu druhów strażaków.

Prezydium Zarządu Oddziału Wojewódzkiego Związku Ochotniczych Straży Pożarnych Rzeczypospolitej Polskiej nadało MEDAL ZA ZASŁUGI DLA POŻARNICTWA dla druhów:

MEDAL ZŁOTY

Adamczuk Edward	Skomorochy Małe

MEDAL SREBRNY

Wilk Jan	Grabowiec
Konaszczuk Leszek	Wolica Uchańska
Kozłowski Ryszard	Grabowiec -Góra
Kontek Jan	Grabowiec -Góra
Korzeniowski Stanisław	Bereść

MEDAL BRĄZOWY

Skrzypa Tomasz	Bereść
Czata Sylwester	Grabowiec -Góra
Szymański Marcin	Grabowiec-Góra
Kruk Jarosław	Grabowiec –Góra
Jonas Henryk	Henrykówka
Kaczmara Jarosław	Rogów

Prezydium Zarządu Oddziału Wojewódzkiego Związku Ochotniczych Straży Pożarnych Rzeczypospolitej Polskiej nadało ODZNAKĘ STRAŻAK WZOROWY dla druhów:

Kozar Tomasz	Grabowiec Góra
Szumiło Marcin	Grabowiec Góra
Mociak Mirosław	Wolica Uchańska
Danieluk Radosław	Wolica Uchańska
Nowaczewski Paweł	Grabowiec
Czausz Dariusz	Grabowiec
Gmitrowicz Mariusz	Rogów
Gmitrowicz Bogdan	Rogów

05.01.2007 r.
04 stycznia br. wezwano straż pożarną do palącego się kurnika w Grabowcu. Po przybyciu ratowników pożarem objęty był cały budynek, a drugi w bliskim sąsiedztwie był zagrożony pożarem. Niebezpieczeństwo zwiększały znajdujące się w pobliżu zbiorniki na propan-butan. 35 ratowników prawie 4 godziny zmagało się z szalejącym pożarem. Na szczęście wewnątrz kurnika nie było drobiu.

2007, luty. Ogólnopolski Turniej Wiedzy Pożarniczej.
Wzorem lat ubiegłych, Zarząd Oddziału Gminnego Związku OSP RP w Grabowcu przy współudziale dyrektorów szkół i wójta Gminy - przeprowadził wśród młodzieży szkolnej eliminacje gminne Ogólnopolskiego Turnieju Wiedzy Pożarniczej pt. „MŁODZIEŻ ZAPOBIEGA POŻAROM". Eliminacje gminne dla młodzieży grabowieckich szkół zorganizowane były w trzech grupach wiekowych i odbyły się w dniach 12,13 marca w tut. Urzędzie Gminy..: Do eliminacji powiatowych wytypowano uczni: Szkoła Podstawowa w Grabowcu - Michał Halicki, Gimnazjum - Paulina Błaszczuk i Szkoła Ponadgimnazjalna - Marcin Boczkowski. Eliminacje powiatowe odbędą się 30 marca 2007 r. o godzinie 10:00 w świetlicy Komendy Miejskiej Państwowej Straży Pożarnej w Zamościu, ul. Kilińskiego 62.

01 lipca 2007 r. o godzinie 11:30 w Sitańcu - odbyły się POWIATOWE ZAWODY SPORTOWO-POŻARNICZE DLA JEDNOSTEK OSP POWIATU ZAMOJSKIEGO.
Z Gminy Grabowiec startowały: OSP Grabowiec i Grabowiec-Góra

PLANOWANE WYDATKI Z BUDŻETU GMINY w 2008 r.
w zakresie ochrony p-pożarowej dla OSP w Grabowcu

• wymiana drzwi ,okien i malowanie w remizie	10000,00
• instalacja odgromowa na budynku remizy	3000,00
• szyny Kramera	400,00
• deska ortopedyczna	1500,00
• aparat ochrony dróg oddechowych – kpl. 1	5000,00
• sprężarka do odblokowania hamulców samochodu	1000,00
• stojak hydrantowy (do hydrantów podziemnych)	800,00
• węże gaśnicze W-75 i W-52 szt. 10 (FORD	2000,00
• prądownica - szt. 2	300,00
• pływak do smoka ssawnego z zatrzaskiem	200,00
• bosak ciężki z drzewcem - szt 1	100,00
• klucz do hydrantu podziemnego	150,00
• zbiornik brezentowy	850,00
• część twarzowa maski powietrznej – szt 1	500,00
• ubrania specjalne – kpl. 2 (niepalne)	3000,00
• rękawice ochronne – par 5	400,00

9.02. 2007 r. Zebranie sprawozdawczo-wyborcze w OSP Grabowiec

Zarząd OSP w roku 2007:

Prezes - Mirosław Bednarczyk	- lat 31
Naczelnik - Wiesław Billewicz -	- lat 42
Wiceprezes - Marcin Boczkowski	- lat 18
Z-ca naczelnika - Rajmund Tkacz	
Sekretarz - Tomasz Halicki	- lat 36
Skarbnik - Adam Skóra	-lat 36
Gospodarz - Radosław Walikowski	- lat 28

Komisja rewizyjna:

Przewodniczący - Roman Adamczuk	- lat 61
Wiceprzew. - Bolesław Boczkowski	- lat 65
Sekretarz - Jan Poterucha	- lat 60

W protokole z zebrania sprawozdawczo-wyborczego z 9 lutego 2007 roku zapisano:

Zebranie otworzył Mirosław Bednarczyk - prezes Zarządu OSP.
Protokołował Tomasz Halicki - sekretarz w Zarządzie OSP.
Do Komisji uchwał i wniosków wybrano: Adama Skórę, Macieja Orzechowskiego, Stanisława Krzyszczuka.
W zebraniu uczestniczyły osoby zaproszone: Zdzisław Koszel - wójt gminy, przedstawiciel KRUS w Hrubieszowie S. Gil, Janusz Rycaj - komendant Miejski Państwowej Straży Pożarnej w Zamościu, płk poż. Mieczysław Skiba - honorowy prezes Zarządu Oddziału Powiatowego OSP w Zamościu.
W trakcie zebrania poruszono następujące tematy:

- zakup terminala GSM do zdalnego powiadamiania strażaków na telefony komórkowe,
- naprawa Selektywnego Systemu Wywołania (zdalnego załączania syreny),
- szkolenie strażaków,
- zakup akumulatora do samochodu gaśniczego STAR 244.

W zebraniu uczestniczyło 32 strażaków.[1]

1 *Na podstawie protokołu zebrania OSP w Grabowcu*

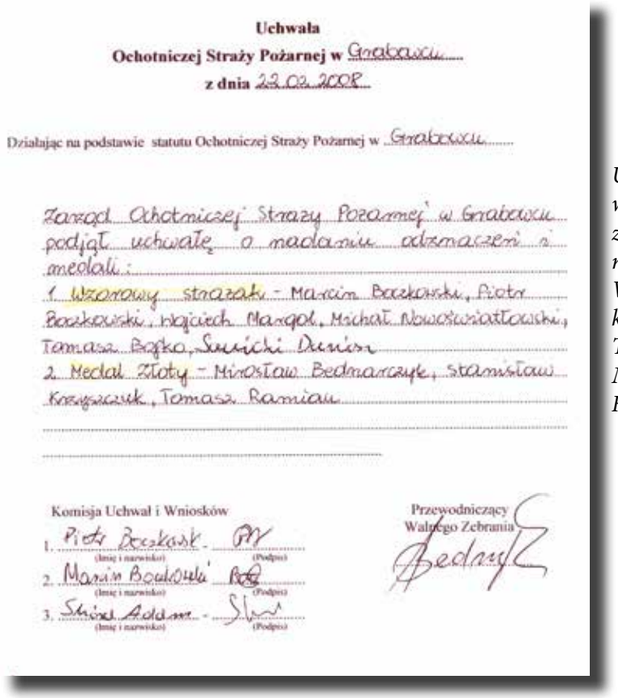

Uchwała
Ochotniczej Straży Pożarnej w Grabowcu
z dnia 22.02.2008

Działając na podstawie statutu Ochotniczej Straży Pożarnej w Grabowcu

Zarząd Ochotniczej Straży Pożarnej w Grabowcu podjął uchwałę o nadaniu odznaczeń i medali:
1. Wzorowy strażak - Marcin Boczkowski, Piotr Boczkowski, Wojciech Margol, Michał Nowoświatłowski, Tomasz Bojko, Sawicki Damian
2. Medal złoty - Mirosław Bednarczyk, Stanisław Krzyszczuk, Tomasz Ramian

Komisja Uchwał i Wniosków
1. Piotr Boczkowski (Imię i nazwisko) (Podpis)
2. Marcin Boczkowski (Imię i nazwisko) (Podpis)
3. Sawicki Adam (Imię i nazwisko) (Podpis)

Przewodniczący Walnego Zebrania

Uchwała Zebrania Sprawozdawczo-wyborczego OSP w Grabowcu z 22 lutego 2008 r., sprawie nadania odznaczeń i medali dla strażaków:
Wzorowy Strażak: Marcin Boczkowski, Piotr Boczkowski, Wojciech Margol, Michał Nowoświatłowski, Tomasz Bojko, Sawicki Damian.
Medal złoty: Mirosław Bednarczyk, Stanisłwa Krzyszczuk, Tomasz Ramian.

8.04.2007. Pod baldachimem ks. St. Budzyński, z lewej Krzysztof Tatys i Mirosław Gąska. Z prawej: Bogusław Greniuk i J. Margol ,St Zarek

Mirosław Bednarczyk ze strażakami przed kościołem w Grabowcu

Adam Skóra (w hełmie) i Mirosław Bednarczyk.

2007 r, 8 kwietnia. Wielkanoc. Strażacy i kombatanci przed kościołem w Grabowcu. Strażacy, pierwszy szereg od lewej: Mirosław Bednarczyk, Bogusław Greniuk, Krzysztof Tatys (OSP Wolica Uch.), Stanisław Zarek (OSP Skomorochy D.)

22.02.2008 r. Zebranie sprawozdawcze w jednostce OSP w Grabowcu Z lewej: Mirosław Bednarczyk - prezes Zarządu Ochotniczej Straży Pożarnej w Grabowcu, Zdzisław Koszel - wójt Gminy Grabowiec.

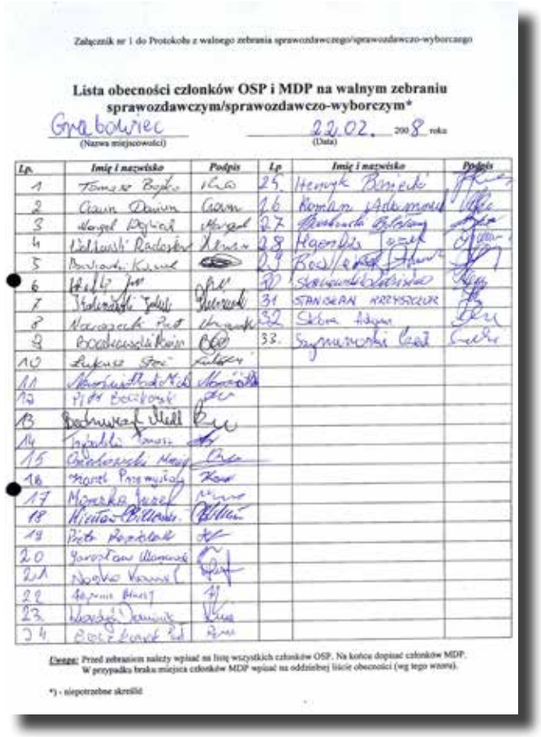

Załącznik nr 1 do Protokołu z walnego zebrania sprawozdawczego/sprawozdawczo-wyborczego

Lista obecności członków OSP i MDP na walnym zebraniu sprawozdawczym/sprawozdawczo-wyborczym*

Grabowiec (Nazwa miejscowości) 22.02. 2008 roku (Data)

Lp.	Imię i nazwisko	Podpis	Lp.	Imię i nazwisko	Podpis
1	Tomasz Bojko		25.	Henryk Borecki	
2	Czesław Daniów		26.	Roman Adamczuk	
3	Margol Dariusz		27.	[illegible]	
4	Walikowski Radosław		28.	Hagembis [illegible]	
5	Pawłowski Kamil		29.	Boczkowski [illegible]	
6	[illegible]		30.	Skórzewski Zdzisław	
7	Stokrzycki Tomasz		31.	STANISŁAW KRZYSZCZUK	
8	Nowaczyk Paweł		32.	Skóra Adam	
9	Boczkowski Roman		33.	Szymanowski Paweł	
10	Łukasz Stoń				
11	Aleksandrowicz Michał				
12	Piotr Boczkowski				
13	Bednarczyk Michał				
14	Tomasz [illegible]				
15	Grabowski Maciej				
16	Marcel Przemysław				
17	Mączka Józef				
18	Wiesław Billewicz				
19	Piotr Borecki				
20	Jarosław Ulanowski				
21	Nowak Paweł				
22	Damian Czausz				
23	Wawrzyniak Tomasz				
24	Boczkowski Paweł				

Uwaga: Przed zebraniem należy wpisać na listę wszystkich członków OSP. Na końcu dopisać członków MDP. W przypadku braku miejsca członków MDP wpisać na oddzielnej liście obecności (wg tego wzoru).

*) - niepotrzebne skreślić

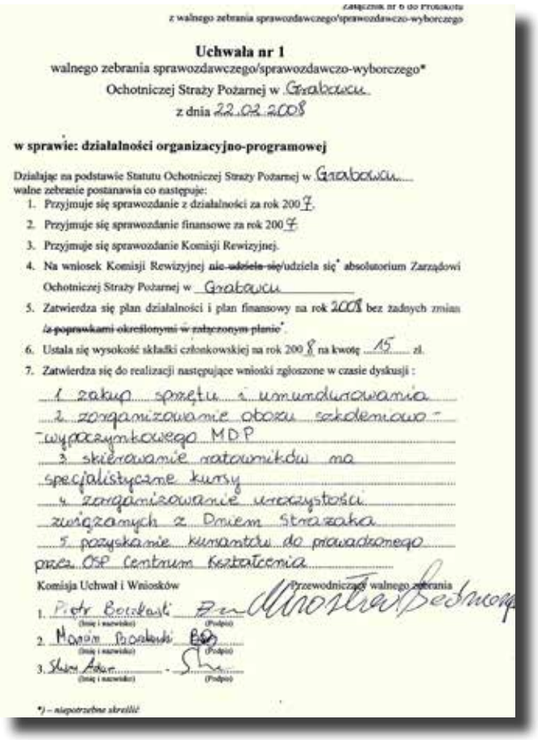

Załącznik nr 6 do Protokołu z walnego zebrania sprawozdawczego/sprawozdawczo-wyborczego

Uchwała nr 1
walnego zebrania sprawozdawczego/sprawozdawczo-wyborczego*
Ochotniczej Straży Pożarnej w Grabowcu
z dnia 22.02.2008

w sprawie: działalności organizacyjno-programowej

Działając na podstawie Statutu Ochotniczej Straży Pożarnej w Grabowcu walne zebranie postanawia co następuje:

1. Przyjmuje się sprawozdanie z działalności za rok 2007.
2. Przyjmuje się sprawozdanie finansowe za rok 2007
3. Przyjmuje się sprawozdanie Komisji Rewizyjnej.
4. Na wniosek Komisji Rewizyjnej ~~nie udziela się~~ udziela się* absolutorium Zarządowi Ochotniczej Straży Pożarnej w Grabowcu
5. Zatwierdza się plan działalności i plan finansowy na rok 2008 bez żadnych zmian ~~/z poprawkami określonymi w załączonym planie~~*.
6. Ustala się wysokość składki członkowskiej na rok 2008 na kwotę 15 zł.
7. Zatwierdza się do realizacji następujące wnioski zgłoszone w czasie dyskusji:
   1. zakup sprzętu i umundurowania
   2. zorganizowanie obozu szkoleniowo-wypoczynkowego MDP
   3. skierowanie ratowników na specjalistyczne kursy
   4. zorganizowanie uroczystości związanych z Dniem Strażaka
   5. pozyskanie kwantaru do prowadzonego przez OSP Centrum Kształcenia

Komisja Uchwał i Wniosków
1. Piotr Borecki (Imię i nazwisko) (Podpis)
2. Marcin Borecki (Imię i nazwisko) (Podpis)
3. Skóra Adam (Imię i nazwisko) (Podpis)

Przewodniczący walnego zebrania: Mirosław Bednarczyk

*) - niepotrzebne skreślić

22.02.2008 r. Uczestnicy zebrania sprawozdawczego OSP w sali konferencyjne Urzędu Gminy w Grabowcu. Siedzą od lewej: Boczkowski, Radosław Walikowski, Jarosław Ulanowski, Kaniowski, Na drugim planie, od lewej: Stanisław Boczkowski, Roman Adamczuk, Stanisław Krzyszczuk, Bolesław Boczkowski.

22.02.2008 r. Uczestnicy zebrania sprawozdawczego OSP przed remizą w Grabowcu;
Pierwszy rząd, od lewej: Wiesław Billewicz, Margol, Maciej Orzechowski, Mirosław Bednarczyk, Paweł Boczkowski. Drugi rząd , od lewej: Jarosław Walikowski, Stanisław Krzyszczuk, n, Paweł Nowaczewski (w czapce wyjściowej), Zdzisław Skórzewski. Trzeci rząd, od lewej: n, Jan Wilk, Adam Skóra, Paweł Nowaczewski, n, Stanisław Boczkowski. Czwarty rząd, od lewej: Józef Mączka, Bolesław Boczkowski, Damian Czausz, n, Roman Adamczuk, Zdzisław Koszel (wójt gminy), Jan Poterucha, strażak zawodowy z PSP w Zamościu.

6.09. 2008 r. Uroczystość jubileuszowa 740. lat Grabowca

6.09.2008 r. Orkiestra dęta pod kierunkiem Krzysztofa Świcy (pierwszy z prawej) w dniu obchodów 740. lat Grabowca. W tle hala sportowa Zespołu Szkół w Grabowcu. Na zdjęciu niżej: Strażacy zaangażowani do organizacji ruchu drogowego w dniu uroczystości: Od lewej Bogusław Greniuk (OSP Bereść), Adam Telega (OSP Cieszyn).

14 września 2008 r. Uroczystość poświęcenie i przekazania dla OSP w Grabowcu lekkiego samochodu ratowniczo-gaśniczego marki FORD

Zarząd Oddziału Gminnego Związku Ochotniczych Straży Pożarnych RP w Grabowcu i Zarząd Ochotniczej Straży Pożarnej w Grabowcu zorganizowali uroczystość poświęcenie i przekazania dla OSP w Grabowcu lekkiego samochodu ratowniczo-gaśniczego marki FORD TRANSIT VAN 350 M.
Koszt samochodu z wyposażeniem wyniósł 129.800, 00 zł w tym 50 tys. dotacji z Zarządu Głównego Związku OSP RP.
Program:
10:30 - Zbiórka strażaków przed budynkiem remizy OSP w Grabowcu
- wystąpienie Wójta Gminy Grabowiec
- wystąpienie Prezesa OSP Grabowiec
- wystąpienie zaproszonych gości
- wręczenie odznaczeń
- przemarsz do kościoła ,12:00 - Msza św. - poświecę nie samochodu
- przemarsz do remizy
- oficjalne przekazanie samochodu dla OSP w Grabowcu

Uroczystości związane z poświęceniem nowego wozu bojowego oraz wypadającym w tym roku jubileuszem 90-lecia OSP w Grabowcu rozpoczęły się od odegrania hymnu państwowego przez orkiestrę dętą z Grabowca i wystąpień: wójta gminy Grabowiec - Zdzisława Koszela, prezesa OSP w Grabowcu Mirosława Bednarczyka, Komendanta Miejskiego PSP w Zamościu - Jacka Sobczyńskiego, Prezesa Zarządu Powiatowego OSP w Zamościu - Kazimierza Mielnickiego, Honorowego Prezesa OSP Ziemi Zamojskiej - płk Mieczysława Skiby, członka Zarządu Głównego OSP - Ryszarda Stanibuły.

14.09.2008 r. Rozpoczęcie uroczystości przed remizą OSP. Przy mikrofonie Elżbieta Nowak - dyrektor GOK w Grabowcu. Obok, od lewej zaproszeni goście: Ryszard Stanibuła, płk poż. Mieczysław Skiba. Dziewczyny: , od lewej: Karolina Szwarnowska, Skrzyńska. Z lewej, Mirosław Bednarczyk - prezes OSP Grabowiec i dziewczyny z MDP, od lewej: Karolina Szwarnowska, Małgorzata Podleś.

14.09.2008 r. Po powitaniu przybyłych gości, delegacji OSP z terenu gminy, pocztów sztandarowych prezes Ochotniczej Straży Pożarnej w Grabowcu druh Mirosław Bednarczyk przedstawił rys historyczny, który tylko w części pokazuje działalność i zasługi druhów strażaków na przestrzeni minionych 90 lat od daty założenia jednostki w 1918 r., mówił o pierwszych założycielach, pierwszym sprzęcie oraz o dokonaniach w służbie dla bezpieczeństwa mieszkańców jakie odnotowano w protokołach z walnych zebrań.

14.09.2008 r. Strażacy zaproszeni na uroczystość, od lewej: Marian Krajewski, Krzysztof Górski, Wiesław Tryniecki. U góry - Bartosz Popek.

14.09.2008 r. Poczet sztandarowy w kościele podczas uroczystej mszy św.
Od lewej: Mirosław Bednarczyk, Karol Boczkowski, Wojciech Margol.

14.09.2008 r. Dziennikarka Katolickiego Radia Zamość Marta Buczak nagrywa uroczystość poświecenia samochodu przez ks. Stanisława Budzyńskiego - proboszcza Parafii Grabowiec.
W tle widoczni: Tadeusz Pajer z Grabowiec-Góry i Witold Różański z Grabowca.

14.09.2008 r. Samochód poświecił ks. Stanisław Budzyński - proboszcz Parafii Grabowiec.

14.09.2008 r. Na pierwszym planie kpt. poż. Jacek Sobczyński, płk poż. w st. spocz. Mieczysław Skiba. Na drugim planie, od lewej Zdzisław Koszel - wójt Gminy Grabowie, Jadwiga Pijajko - przewodnicząca Rady Gminy Grabowie.

14.09.2008 r. Poświęcenie samochodu przez ks. Stanisława Budzyńskiego przed frontem strażaków i zaproszonych gości.

14.09.2008 r. Rozpoczęcie drugiej części uroczystości przed remizą strażacką w Grabowcu. Przed mikrofonem Elżbieta Nowak - dyrektor GOK w Grabowcu. Od lewej: Zdzisław Koszel, Jadwiga Pijajko, Ryszard Stanibuła, Tadeusz Wójciuk.

Wczasie mszy św. w intencji strażaków, w której czynny udział brała przede wszystkim dziewczęca drużyna pożarnicza z Grabowca, ks. Stanisław Budzyński dokonał aktu poświęcenia pojazdu. Po uroczystej mszy uczestnicy przemaszerowali ulicami Grabowca pod remizę OSP, gdzie na ręce prezesa i naczelnika Ochotniczej Straży Pożarnej w Grabowcu wręczono akt przekazania oraz kluczyki do nowego samochodu. W tym uroczystym dla nas dniu padło wiele ciepłych słów, gratulacji i podziękowań za społeczną służbę strażacką pod adresem druhów z Ochotniczej Straży Pożarnej w Grabowcu. Dziękujemy za wszystkie i obiecujemy nie spocząć na laurach. Podziękowania kierujemy również do tych, którzy w jakikolwiek sposób wspomogli nas przy staraniach o nowy wóz bojowy, jak również w przygotowaniach do jego poświęcenia i przekazania naszej jednostce.

Tego dnia wręczono też medale i odznaczenia dla zasłużonych strażaków z naszej jednostki: Złoty medal „Za zasługi dla pożarnictwa" otrzymali: Mirosław Bednarczyk, Tomasz Halicki, Stanisław Krzyszczuk. Srebrny: Mirosław Marnik. Brązowy: Dariusz Sawicki, odznakę „Strażak Wzorowy" otrzymali: Marcin Boczkowski, Piotr Boczkowski, Wojciech Margol, Tomasz Bojko, Kamil Nosko, Maciej Filipowicz i Michał Nowoświatłowski.

14.09.2008 r. Mirosław Bednarczyk odznaczany złotym medalem „Za zasługi dla pożarnictwa". Odznacza Kazimierz Mielnicki - prezes Zarządu Oddziału Powiatowego Związku OSP w Zamościu.

14.09.2008 r. Tomasz Halicki odznaczany Złotym Medalem za Zasługi dla Pożarnictwa, następny Stanisław Koczułap z Bereścia. Na zd. z prawej Stanisław Krzyszczuk. Odznacza Kazimierz Mielnicki - prezes Zarządu Oddz.Pow. Związku OSP w Zamościu.

14.09.2008 r.
Przekazanie dokumentów samochodu do rąk Mirosława Bednarczuka. Przekazuje Kazimierz Mielnicki - prezes Zarządu Oddziału Powiatowego OSP w Zamościu. Z lewej; Ryszard Stanibuła, z prawejJacek Sobczyński komendant PSP w Zamościu i Krzysztof Kostrubiec.

14.09.2008 r.
Zdzisław Koszel - wójt Gminy Grabowiec i Jadwiga Pijajko - przewodnicząca Rady Gminy Grabowiec, przekazują kluczyki do samochodu Mirosławowi Bednarczykowi.

14.09.2008 r.
Mirosław Bednarczyk wręcza kluczyki do samochodu Wiesławowi Billewiczowi - naczelnikowi i jednocześnie kierowcy w OSP Grabowiec.
W tle strażacy z okolicznych OSP zaproszeni na uroczystość.

14.09.2008 r. Strażacy zaproszeni do udziału w uroczystości poświęcenie samochodu gaśniczego dla OSP Grabowiec. Fraciszek Staszczuk, Marian Krajewski, Krzysztof Górski.
Od lewej: Jarosław Surma, nn, Krzysztof Tatys - Wolica Uchańska, Edward Sołopa - Grabowiec-Góra, Jerzy Chuszcz - Tuczępy. Drugi szereg, od lewej: Zarek Stanisław, Żołnierczuk, Chuszcz Jerzy, Bartosz Popek OSP Wólka Tuczępska

Grabowiec 14 września 2008 r.
Prezydium Zarządu Oddziału Wojewódzkiego Związku Ochotniczych Straży Pożarnych Rzeczypospolitej Polskiej Nadało Medale za Zasługi Dla Pożarnictwa dla Druhów:

MEDAL ZŁOTY

Bednarczyk Mirosław	Grabowiec
Halicki Tomasz	Grabowiec
Koczułap Stanisław	Bereść
Krzyszczuk Stanisław	Grabowiec
Sołopa Edward	Grabowiec-Góra

MEDAL SREBRNY

Chuszcz Jerzy	Skomorochy Duże
Górski Krzysztof	Majdan Tuczępski
Karczmarczyk Piotr	Tuczępy
Kozar Krzysztof	Wolica Uchańska
Margol Mirosław	Bereść
Marnik Mirosław	Grabowiec
Szerement Krzysztof	Tuczępy
Żołnierczuk Mariusz	Ornatowice

MEDAL BRĄZOWY

Błaszczuk Dariusz	Skomorochy Małe
Gruszka Piotr	Ornatowice
Orzechowski Kamil	Grabowiec-Góra
Popek Bartosz	Wólka Tuczępska
Sawicki Dariusz	Grabowiec
Sieczkowski Tadeusz	Grabowiec-Góra
Surma Jarosław	Grabowiec-Góra
Szerement Kazimierz	Tuczępy
Śpieżak Daniel	Grabowiec-Góra
Świętoniewski Mariusz	Wólka Tuczępska
Woraczek Wiesław	Ornatowice

Prezydium Zarządu Oddziału Wojewódzkiego Związku Ochotniczych Straży Pożarnych Rzeczypospolitej Polskiej nadało Odznakę „Strażak Wzorowy" dla Druhów:

Błazucki Łukasz	Tuczępy
Guzik Marcin	Tuczępy
Boczkowski Marcin	Grabowiec
Boczkowski Piotr	Grabowiec
Nowoświatłowski Michał	Grabowiec
Bojko Tomasz	Grabowiec
Nosko Kamil	Grabowiec
Popek Zbigniew	Skomorochy Małe
Hrycaj Robert	Skomorochy Małe
Filipowicz Marcin	Grabowiec

Poczty sztandarowe z OSP Grabowie-Góry i Bereścia zaproszone na uroczystość w Grabowcu.

14.09.2008 r. Poczet sztandarowy z OSP Grabowiec. Sztandarowy: flagowy: Boczkowski,przyboczni: Stanisław Krzyszczuk, Józef Margol. Z lewej, Bogusław Greniuk - Komendant Gminny.

Przekazany samochód pod remizą w rekach młodych strażaków.

Mirosław Bednarczyk udziela wywiadu dla Katolickiego Radia Zamość. Dziennikarka Marta Buczak.

13.04.2008 r. Internetowe Centrum Edukacyjno-Oświatowe w Grabowcu

Od 13 kwietnia 2008 na terenie Gminy Grabowiec rozpoczyna prace Internetowe Centrum Edukacyjno - Oświatowe .

Projekt pt. „Internetowe Centra Edukacyjno - Oświatowe na wsi" realizuje firma COMBIDATA Poland Sp. z o. o. z siedzibą w Sopocie, ul. Emilii Plater 12, 81-777 Sopot.

W ramach konkursu MEN 9/2.1a/2006 współfinansowanego z Europejskiego Fundusz Społecznego i realizowanego pod nadzorem Ministerstwa Edukacji Narodowej.

Zadaniem Projektu jest zorganizowanie i wyposażenie w sprzęt komputerowy Internetowego Centrum Edukacyjno-Oświatowego w Grabowcu (480 centrów w Polsce). Współrealizatorem projektu był Zarząd OSP w Grabowcu.

Z powodu nieodpowiednich warunków w remizie OSP, Centrum zlokalizowano w pomieszczeniu miejscowego GOK. Na dzień dzisiejszy w Centrum zainstalowano 5 komputerów stacjonarnych, laptop, rzutnik multimedialny i drukarkę. Wykonano łącze telefoniczne do modemu internetowego DSL - 1024 kb/s.[1]

1 Na podstawie dokumentacji w Urzędzie Gminy w Grabowcu.

13 kwietnia 2008 r. o godz. 13:30 odbyło się uroczyste otwarcie Internetowego Centrum. Uczestniczyli: Zdzisław Koszel- wójt gminy, ks. Marek Barszczowski, Elżbieta Nowak - dyrektor GOK, Mirosław Bednarczyk - prezes OSP Grabowiec. Fot. Tadeusz Halicki.

13 kwietnia 2008 r. Mirosław Bednarczyk - prezes Zarządu OSP w Grabowcu. Fot. Tadeusz Halicki.

Rozdział IX

Lata 2010 - 2018

11.07.2010 r. .Lekki samochód ratowniczo-gaśniczy marki Ford[1] z OSP w Grabowcu (przekazany w użytkowanie 18.09.2008 r.)

---

1 LEKKI SAMOCHÓD RATOWNICZO-GAŚNICZY (LSRG) PODWÓJNA KABINA 4×4
DANE TECHNICZNE

- *Samochód z podwójną kabina na ramie, kabina jednoczęściowa stalowa*
- *Przystosowany do przewozu 5 lub 6 osób*
- *Średnica zawracania (zewnętrzna obrysowa – po zabudowie) – 14,2m*
- *Dopuszczalna masa całkowita 3490 kg Ładowność 800 kg*
- *Silnik 2,2 TDCi 125KM lub 155KM z zapłonem samoczynnym z turbodoładowaniem spełniający aktualnie obowiązujące normy*
- *Skrzynia biegów manualna 6 stopniowa + wsteczny.* Moment obrotowy 350 Nm/ 385Nm
- *Napęd 4×4 AWD, tylne koła pojedyncze*

11.07.2010 r. Od lewej: Piotr Boczkowski, Marcin Boczkowski, Mirosław Bednarczyk, Wiesław Billewicz. Fot. Tadeusz Halicki.

11.07.2010 r. Rozpoczęcie zawodów. Od lewej: Zdzisław Koszel - wójt gminy Grabowiec, Krzysztof Kostrubiec - prezes Zarządu Oddziału Gminnego Związku OSP RP w Grabowcu. Fot. Tadeusz Halicki.

11.07.2010 r. Losowanie kolejności staru. Od lewej: Mirosław Bednarczyk (OSP Grabowiec), Wiesław Tryniecki (OSP Rogów)

11.07.2010 r. Wiesław Billewicz przy motopompie ME8 w czasie konkurencji budowy linii gaśniczej. Fot. Tadeusz Halicki.

11.07.2010 r. Zawodnicy maszerują na linię startu. Fot. Tadeusz Halicki.

11.07.2010 r. Efektowne gejzery wody świadczą o udanym zakończeniu konkurencji. Fot. Tadeusz Halicki.

11.07.2010 r. . Strażak Dariusz Czausz z OSP w Grabowcu po zakończonej konkurencji budowy linii gaśniczej.

11.07.2010 r. Piotr Boczkowski z OSP w Grabowcu. Zdjęcia Tadeusz Halicki.

11.07.2010 r. .Od prawej: Zdzisław Koszel - wójt gminy Grabowiec, Krzysztof Kostrubiec - prezes Zarządu Oddziału Gminnego Związku OSP RP w Grabowcu, Bogusław Greniuk - Komendant Gminny ZG ZOSP w Grabowcu.
Fot. Tadeusz Halicki.

11.07.2010 r. Zawody sportowo-pożarnicze w Grabowcu. Od lewej: Wiesław Billewicz - komendant OSP w Grabowcu, Łukasz Moskwa - OSP Majdan Tuczępski, Dawid Kozłowski - OSP Grabowiec Góra. Fot. Tadeusz Halicki.

Rok 2011.
Jednostka OSP w Grabowcu liczyła 20 członków.

Zarząd OSP:

- Prezes: - Mirosław Bednarczyk
- Naczelnik - Wiesław Billewicz
- Wiceprezes - Marcin Boczkowski
- Sekretarz - Piotr Boczkowski
- Skarbnik - Adam Skóra
- Członek - Radosław Walikowski

Komisja rewizyjna:

- Stanisław Krzyszczuk - przewodniczący
- Dariusz Czausz - członek
- Wojciech Margol - członek

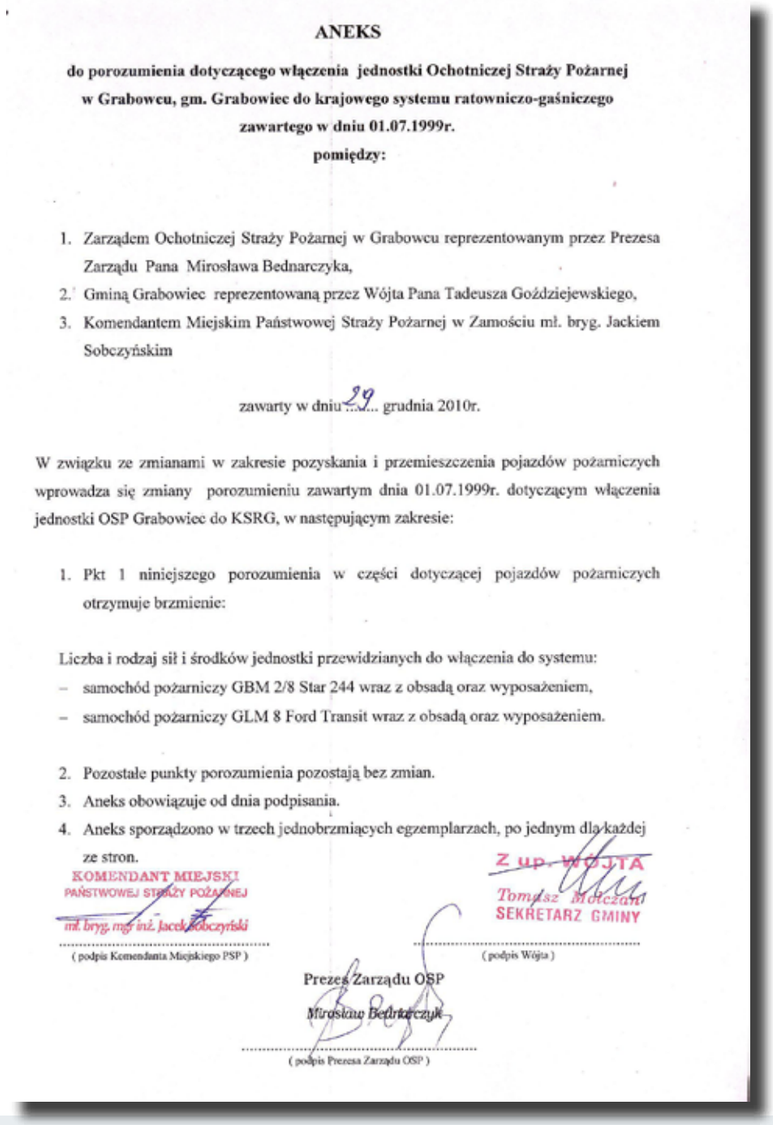

ANEKS

do porozumienia dotyczącego włączenia jednostki Ochotniczej Straży Pożarnej w Grabowcu, gm. Grabowiec do krajowego systemu ratowniczo-gaśniczego zawartego w dniu 01.07.1999r.

pomiędzy:

1. Zarządem Ochotniczej Straży Pożarnej w Grabowcu reprezentowanym przez Prezesa Zarządu Pana Mirosława Bednarczyka,
2. Gminą Grabowiec reprezentowaną przez Wójta Pana Tadeusza Goździejewskiego,
3. Komendantem Miejskim Państwowej Straży Pożarnej w Zamościu mł. bryg. Jackiem Sobczyńskim

zawarty w dniu 29 grudnia 2010r.

W związku ze zmianami w zakresie pozyskania i przemieszczenia pojazdów pożarniczych wprowadza się zmiany porozumieniu zawartym dnia 01.07.1999r. dotyczącym włączenia jednostki OSP Grabowiec do KSRG, w następującym zakresie:

1. Pkt 1 niniejszego porozumienia w części dotyczącej pojazdów pożarniczych otrzymuje brzmienie:

Liczba i rodzaj sił i środków jednostki przewidzianych do włączenia do systemu:
- samochód pożarniczy GBM 2/8 Star 244 wraz z obsadą oraz wyposażeniem,
- samochód pożarniczy GLM 8 Ford Transit wraz z obsadą oraz wyposażeniem.

2. Pozostałe punkty porozumienia pozostają bez zmian.
3. Aneks obowiązuje od dnia podpisania.
4. Aneks sporządzono w trzech jednobrzmiących egzemplarzach, po jednym dla każdej ze stron.

KOMENDANT MIEJSKI PAŃSTWOWEJ STRAŻY POŻARNEJ
mł. bryg. mgr inż. Jacek Sobczyński
(podpis Komendanta Miejskiego PSP)

Z up. WÓJTA
Tomasz Mańczak
SEKRETARZ GMINY
(podpis Wójta)

Prezes Zarządu OSP
Mirosław Bednarczyk
(podpis Prezesa Zarządu OSP)

W roku 2010 zakupiono: dwa komplety aparatów do ochrony dróg oddechowych, noszy do zestawu OSP R1, stojaka hydraulicznego do hydrantów podziemnych, klucza do hydrantu podziemnego, zbiornika brezentowego i rękawic ochronnych dla Ochotniczej Straży Pożarnej w Grabowcu - całkowity koszt - 14 800,46 zł brutto, w tym: z dotacji Gminy - 11 200,00 zł, ze środków firm ubezpieczeniowych - 3600,00 zł.

Grabowiec, 15.12. 2010 r.
Pogrzeb strażaka Franciszka Staszczuka z OSP w Skomorochach Małych.

15.12.2010 r. Uczestnicy pogrzebu strażaka Franciszka Staszczuka z OSP w Skomorochach Dużych.
W pierwszym rzędzie od Prawej: Marcin Boczkowski, Alojzy Sieczkowski, Mirosław Bednarczyk (ze sztandarem), płk poż. Mieczysław Skiba, Mirosław Gąska, Bogusław Greniuk, Marcin Krauze, Kulik, Tomasz Rodź.
W drugim rzędzie od prawej: Stanisław Krzyszczuk, Wiesław Billewicz, Krzysztof Kostrubiec, Wojniak Zygmunt,Adamczuk Wiesław, Chószcz Jerzy, Sławomir Bałanda, Seremak Piotr. Zdjęcie wykonano przed budynkiem Urzędu Gminy w Grabowcu. Od góry: Błaszczuk Dariusz, Zarek Mirosław, Popek Piotr, Siedlecki Piotr, Krajewski Marian, Krajewski Stanisław, Mociak, Hordyński , Kozar Krzysztof, Durczak, Sieczkowski, Badach. Fot. Tadeusz Halicki.

15.12.2010 r. Pogrzeb Franciszka Staszczuka z OSP w Skomorochach Małych. Kondukt przechodzi przez rynek w Grabowcu. Uczestniczą poczty sztandarowe i delegacie strażaków z OSP z terenu gminy Grabowiec. Fot. Tadeusz Halicki.

15.12.2010 r. Stoją od lewej: płk poż. Mieczysław Skiba, Bogusław Greniuk, Tomasz Rodź, Kulik, Marcin Krauze, Marcin Boczkowski, Mirosław Bednarczyk (ze sztandarem) Stanisław Krzyszczuk, Stanisław Pawłowski, n, Wiesław Tryniecki (z wieńcem) Fot. Tadeusz Halicki.

Roman Adamczuk (1946 -2008)

Urodził się 23 sierpnia 1946 roku w Grabowcu. Zawód: kierowca, mechanik maszyn rolniczych.
Pracownik (kierowca, mechanik maszyn rolniczych, kombajnista, kowal-spawacz) w Spółdzielni Kółek Rolniczych w Grabowcu (przekształconej w 1974 roku w Międzykółkową Bazę Maszynową w Grabowcu; 10.02.1963-31.12.1994).
Przewodniczący Komisji Rewizyjnej Zarządu Ochotniczej Straży Pożarnej w Grabowcu (1982- 06.01.1987) a następnie prezes tego zarządu (06.01.1987-1991) i członek komisji rewizyjnej (31.01.1996-).
Kierowca zapasowy samochodu gaśniczego OSP (wiele lat).
Zmarł 14 czerwca 2008 roku w Grabowcu. Pochowany na cmentarzu parafialnym w Grabowcu.
Żona: Maria. Dzieci: sześcioro.[1]

1 *Renata Kulik, Henryk Kulik - Grabowiecki Słownik Biograficzny*

Rok 2014. Fot. Tadeusz Halicki. Budynek remizy w Grabowcu w przy ul. 700-ecia (dawnej Poprzecznej)
Z prawej na metalowej wieży syrena alarmowa i gong z kawałka metalu z lewej strony na budynku widoczna antena do zdalnego selektywnego załączania syreny alarmowej z punktu dowodzenia w Państwowej Straży Pożarnej w Zamościu.

15.05. 2011 r. VII Zjazd Oddziału Gminnego Związku Ochotniczych Straży Pożarnych RP w Grabowcu (Zdjęcia Tadeusz Halicki)

15.05.2011 r. Za stołem prezydialnym, od lewej: Krzysztof Kostrubiec - prezes ZOG ZOSP, Bogusław Greniuk - Komendant Gminny OSP, Kazimierz Mielnicki - prezes Zarządu Oddziału Powiatowego OSP w Zamościu, Tomasz Burcon - PSP Zamość Zjazd zorganizowano w sali Gminnego Ośrodka Kultury w Grabowcu. Fot. Tadeusz Halicki.

Wykaz delegatów na Zjazd Oddziału Gminnego Związku OSP RP i przedstawicieli do władz gminnych

Delegaci

1. Pieczykolan Antoni - Grabowiec-Góra
2. Smoła Henryk - Grabowiec-Góra
3. Szymański Grzegorz - Grabowiec-Góra
4. Bednarczyk Mirosław - Grabowiec
5. Billewicz Wiesław - Grabowiec
6. Boczkowski Marcin - Grabowiec
7. Wójciuk Tadeusz - Ornatowice
8. Popek Piotr - Ornatowice
9. Kulik Wiesław - Bereść
10. Tryniecki Wiesław - Rogów
11. Lachowski Tadeusz - Wólka Tuczępska
12. Moskwa Leszek - Majdan Tuczępski
13. Radelczuk Michał - Tuczępy
14. Karczmarczyk Piotr - Tuczępy
15. Chuszcz Jerzy - Skomorochy Duże
16. Jaroszyński Marek - Szystowice
17. Bałanda Sławomir - Wolica Uchańska
18. Telega Adam - Cieszyn
19. Łącz Ryszard - Henrykówka
20. Błaszczuk Dariusz - Skomorochy Małe
21. Czesław Bubeła - Żurawlów
22. Kuropatnicki Stanisław - Skibice

Przedstawiciele do władz Zarządu Oddziału Gminnego Związku OSP RP

1. Gąska Mirosław - Grabowiec-Góra
2. Sołopa Edward - Grabowiec-Góra
3. Bednarczyk Mirosław - Grabowiec
4. Billewicz Wiesław - Grabowiec
5. Wójciuk Tadeusz - Ornatowice
6. Greniuk Bogusław - Bereść
7. Hordyński Andrzej - Rogów
8. Lachowski Tadeusz - Wólka Tuczępska
9. Król Tomasz - Majdan Tuczępski
10. Radelczuk Michał - Tuczępy
11. Krajewski Marian -Skomorochy Duże
12. Buczak Stanisław - Szystowice
13. Tatys Krzysztof - Wolica Uchańska
14. Juszczak Włodzimierz - Cieszyn
15. Referda Grzegorz - Henrykówka
16. Kostrubiec Krzysztof - Skomorochy Małe
17. Zarek Stanisław - Skomorochy Małe
18. Jabłoński Emil - Żurawlów
19. Prystupa Ryszard - Skibice

15.05.2011 r. Krzysztof Kostrubiec- prezes ZOG OSP, składa sprawozdanie z działalności w 5-letniej kadencji (2006-2011). Siedzą, od lewej: Bogusław Greniuk - Komendant Gminny OSP, Kazimierz Mielnicki - prezes Zarządu Oddziału Powiatowego OSP w Zamościu, Tomasz Burcon - PSP Zamość. Z lewej na pierwszym planie Marcin Boczkowski. Zdjęcia Tadeusz Halicki.

15.05.2011 r. Od lewej: Wiesław Bilewicz, Mirosław Bednarczyk. Fot. Tadeusz Halicki.

15.05.2011 r. Sprawozdanie prezesa Zarządu Oddziału Gminnego Związku OSP RP w Grabowcu Krzysztofa Kostrubca wygłoszone na VII Zjeździe Oddziału Gminnego Związku OSP RP w Grabowcu

Szanowni druhowie strażacy, zaproszeni goście.
Dwudziestego czerwca bieżącego roku minie pięć lat od poprzedniego Zjazdu Oddziału Gminnego, a w dniu dzisiejszym kończy się kadencja obecnych władz Związku. Czas więc na podsumowanie i przeanalizowanie minionych pięciu lat działalności Ochotniczych Straży Pożarnych na terenie Gminy Grabowiec i Związku Oddziału Gminnego w Grabowcu. Postaram się przedstawić druhom najbardziej istotne wydarzenia, osiągnięcia a także niedostatki i trudności na jakie napotykaliśmy w naszej statutowej działalności.

I. Dane organizacyjne jednostek OSP:

Na terenie Gminy Grabowiec funkcjonuje 16 jednostek Ochotniczych Straży Pożarnych (w tym osiem wyposażonych w samochody), które łącznie zrzeszają 188 członków czynnych i 35 honorowych, razem 223 członków. Młodzieżowe Drużyny Pożarnicze powołano w OSP: Grabowiec, Grabowiec Góra, Skomorochy Małe i Tuczępy. Łącznie zrzeszają około 40 młodych strażaków.

Najwięcej czynnych strażaków naliczymy w przedziale wiekowym od 25 - 50 lat tj, około 60 % ogółu. W porównaniu do roku 2006, liczba czynnych strażaków zmniejszyła się o 24 druhów tj. o około 11,3 %. Z posiadanych statystyk wynika, że z każ -dym rokiem maleje liczba strażaków ochotników.

Dla porównania - w kadencji 1996-2001 odnotowano 365 strażaków, do dnia dzisiejszego ilość ich zmalała o 142 czyli o 38,9 %. Taki stan rzeczy, jest zjawiskiem ogólnokrajowym i wynika bezpośrednio z obecnych uwarunkowań i nowych rodzajów za¬grożeń, gdzie strażaków ochotników zastępują strażacy zawodowi.

Nie mniej jednak, malejące z każdym rokiem szeregi ochotników wymagają wyciągnięcia wniosków do realizacji w nowej kadencji Związku. Zgłaszam ten istotny problem do poruszenia w dzisiejszej dyskusji.

Zebrania sprawozdawczo-wyborcze na terenie naszej Gminy odbywały się każdego roku w miesiącu lutym według szczegółowych harmonogramów i tematyki zatwierdzonej na posiedzeniu Zarządu Oddziału Gminnego.

W omawianym okresie zebrania odbywały się w większości jednostek tylko dlatego, że organizacyjnie łączono je z zebraniami wiejskimi organizowanymi przez wójta gminy. Dwie jednostki OSP: Grabowiec i Grabowiec Góra, już tradycyjnie organizują swoje zebrania odrębnie na dobrym poziomie, zapraszając do udziału członków honorowych, radnych i przedstawicieli Komendy Miejskiej Państwowej Straży Pożarnej w Zamościu.

Frekwencja na zebraniach, jest bardzo zróżnicowana. Na ogół przekracza wymagane 50 %, aby zebranie mogło podejmować uchwały lub dokonywać wyborów.

Tematyka wniosków zgłaszanych do realizacji przy pomocy wójta gminy najczęściej dotyczy zakupu umundurowania, sprzętu gaśniczego, remontu motopomp i budynków remiz. Wrócę do tego tematu przy omawianiu wydatków z budżetu Gminy i dotacji celowych.

II. Dane organizacyjne i działalność Zarządu Oddziału Gminnego Związku OSP

Obecny Zarząd liczy 20 druhów w tym 7 osób funkcyjnych i 13 członków. W ubiegłym roku 13 grudnia, zmarł zasłużony i bardzo aktywny członek Zarządu druh Franciszek Staszczuk. Przypomnę, że druh Staszczuk co najmniej od roku 1984 był w składzie Zarządu Gminnego, a od roku 1953 aż do śmierci pełnił funkcję naczelnika OSP w Skomorochach Dużych.

W okresie pięcioletniej kadencji Zarząd zbierał się na 24 posiedzeniach, w tym na 15 posiedzeniach rozszerzonych z udziałem wszystkich prezesów i naczelników OSP. Rozszerzony skład Zarządu obradował w lutym i maju każdego roku w celu przygotowania kampanii zebrań w OSP oraz zawsze przed organizacją zawodów sportowo-pożarniczych i uroczystości z udziałem strażaków. Tematyka posiedzeń Zarządu

w szczególności dotyczyła:
- informacji na temat planowanych i wydatkowanych środków finansowych z budżetu gminy ochronę przeciwpożarową
- omówienia wyników przeglądu stanu technicznego sprzętu gaśniczego i budynków remiz;
- wytycznych w sprawie organizacji i przebiegu zebrań sprawozdawczych i wyborczych w jednostkach OSP, oraz informacja o ich przebiegu i zgłoszonych wnioskach;
- organizacji zawodów sportowo-pożarniczych i szkoleń;
- norm zużycia paliw i terminowym rozliczaniu kart pracy sprzętu;
- ujednolicenia sygnałów alarmowych na terenie Gminy;
- skoordynowania wyjazdów samochodów gaśniczych do pożarów;
- opiniowania uchwał OSP w sprawie odznaczeń;
- organizacji udziału strażaków w uroczystościach państwowych i kościelnych;
- inwentaryzacji i prowadzenia ksiąg inwentarzowych wyposażenia;
- omówienia obowiązujących aktów prawnych: ustawy o ochronie przeciwpożarowej oraz rozporządzenia w sprawie szczegółowych warunków bezpieczeństwa i higieny służby strażaków;
- ubezpieczenia strażaków od następstw nieszczęśliwych wypadków;
- konserwacji sprzętu gaśniczego na okres zimowy;
- analizy sytuacji pożarowej na terenie Gminy i powiatu;
- omówienia zagrożeń pożarowych, a w szczególności wypalania traw;
- wyników kontroli wykonywanej przez strażaków z Państwowej Straży;
- aktualizacji badań lekarskich strażaków i członków MDP;
- udziału w szkoleniach

Frekwencję i aktywność członków Zarządu oceniam pozytywnie. Na wszystkich zorganizowanych posiedzeniach frekwencja przekraczała 50 % ogólnego składu. Do najbardziej aktywnych członków Zarządu zaliczam druhów: Krzysztofa Kostrubca, Alojzego Sieczkowskiego, Tadeusza Halickiego, Bogusława Greniuka, Wiesława Bilewicza, Piotra Popka, Krzysztofa Tatysa, Tadeusza Wójciuka, Adama Telegę, Wiesława Trynieckiego i nieżyjącego już Franciszka Staszczuka.

Szczególne zaangażowanie Zarządu było niezbędne przy organizacji udziału strażaków w znaczących uroczystościach w minionej kadencji a mianowicie:

04 lipca 2007 r. Ochotnicza Straż Pożarna w Ornatowicach otrzymała na wyposażenie samochód gaśniczy marki Mercedes-Benz wyposażony w zbiornik wody o pojemności 2,5 tys litrów i szybkie natarcie. Samochód jest używany, ale o wiele lepszy i bardziej nowoczesny od ponad trzydziestoletniego Stara jakim dotychczas dysponowała jednostka.

29 lipca 2007 roku OSP Ornatowice obchodziła uroczyście jubileusz 80-lecia. W tym też dniu przekazano i poświęcono samochód gaśniczy 01 lipca 2007 r. w Sitańcu - odbyły się powiatowe zawody sportowo-pożarnicze dla jednostek osp powiatu zamojskiego. Z Gminy Grabowiec startowały: OSP Grabowiec i i Grabowiec-Góra.

W dniu 10 czerwca 2007 r. w Niewirkowie Gmina Miączyn odbyły się zawody sportowo-pożarnicze. Z terenu gminy Grabowiec w zawodach uczestniczyło 9 drużyn w grupie „A" z jednostek OSP: Grabowiec, Grabowiec-Góra, Ornatowice, Tuczępy, Majdan Tuczępski, Skomorochy Małe, Rogów, Wolica Uchańska, Wólka Tuczępska i 3 drużyny młodzieżowe z OSP Grabowiec, Tuczępy i Grabowiec-Góra.

I miejsce zajął Grabowiec, II Grabowiec Góra i III Wolica Uchańska. W MDP I miejsce Grabowiec, II Grabowiec Góra i III Tuczępy.

12 i 13 marca 2007 r wzorem lat ubiegłych, Zarząd Oddziału Gminnego Związku OSP RP w Grabowcu przy współudziale dyrektorów szkół i wójta gminy przeprowadził wśród młodzieży szkolnej eliminacje gminne Ogólnopolskiego Turnieju Wiedzy Pożarniczej pt. „MŁODZIEŻ ZAPOBIEGA POŻAROM". Eliminacje gminne dla młodzieży grabowieckich szkół zorganizowane były w trzech grupach wiekowych i odbyły się w tut. Urzędzie Gminy.

15 czerwca 2008 r Zarząd Oddziału Gminnego Związku Ochotniczych Straży Pożarnych RP w Miączynie i OSP w Niewirkowie - zorganizowali uroczystość po-święcenia sztandaru dla OSP Niewirków z okazji jej 90-lecia i międzygminne zawody sportowo-pożarnicze. W zawodach uczestniczyli strażacy z terenu Gminy Grabo¬wiec. Z terenu Gminy Grabowiec wytypowano drużyny z 8 jednostek OSP: Grabowiec, Grabowiec Góra, Wolica Uchańska, Ornatowice, Majdan Tuczępski, Wólka Tuczępska, Tuczępy, Rogów. Drużyny młodzieżowe zorganizowały OSP: Grabowiec, Grabowiec Góra i Tuczępy.

25 lipca 2008r. OSP w Grabowcu otrzymała nowy lekki samochód ratowniczo-gaśniczy. Jest to FORD TRANSIT VAN 350 M. Koszt samochodu z wyposażeniem 129 800, 00 zł w tym 50 tys. dotacji z Zarządu Głównego Związku OSP RP. Zarząd Oddziału Gminnego Związku Ochotniczych Straży Pożarnych RP w Grabowcu i Zarząd Ochotniczej Straży Pożarnej w Grabowcu - zorganizowali w dniu 14 września 2008 r. uroczystość poświęcenie i oficjalnego przekazania dla OSP w Grabowcu lekkiego samochodu ratowniczo-gaśniczego marki FORD.

16.12.2009 - dobiegły końca formalności z uzyskaniem dotacji do zakupu używanego samochodu gaśniczego marki Mercedes Benz typ 1428 AF dla OSP Grabowiec-Góra. Koszt zakupu - 135 000,00 zł. W dniu 22 grudnia 2009 r w/w samochód gaśniczy od dostawcy w Tymbarku dojechał do remizy w Grabowcu Górze.

26 czerwca 2010 przy remizie w Grabowcu-Górze odbyła się uroczystość po-święcenia tego samochodu gaśniczego przeznaczonego dla OSP w Grabowcu-Górze.

W niedzielę 11 lipca 2010 r w Grabowcu odbyły się zawody sportowo-pożarnicze Ochotniczych Straży Pożarnych z gmin: Grabowiec i Miączyn.

Z Gminy Miączyn wystartowało łącznie 13 drużyn w tym 11 w grupie A (dorośli), 1 drużyna młodzieżowa (MDP) i 1 jedna kobieca. Z Gminy Grabowiec zgłoszono łącznie 10 drużyn, 8 w grupie A (Tuczępy, Wólka Tuczępska, Rogów, Wolica Uchańska, Grabowiec-Góra, Majdan Tuczępski, Skomorochy Małe, Grabowiec i 2 drużyny młodzieżowe z OSP Tuczępy i Grabowiec-Góra. Drużyny OSP z terenu Gminy Grabowiec startowały na motopompach typu PO-5. Pierwsze miejsce wywalczyli druhowie z OSP Grabowiec, drugie miejsce OSP Majdan Tuczępski, trzecie miejsce OSP Grabowiec Góra. W kategorii młodzieżowych grup pożarniczych pierwsze miejsce zajęła drużyna OSP Grabowiec Góra, drugie miejsce OSP Tuczępy. III. Działalność Ochotniczych Straży Pożarnych:

Analizując pięcioletni okres działalności jednostek OSP na terenie Gminy w kontekście współpracy z wójtem gminy w zakresie realizacji ustawy o ochronie przeciwpożarowej przedstawię dane dotyczące:
- finansowania z budżetu gminy i dotacji celowych
- najważniejszych zakupów wyposażenia
- remontów sprzętu i remiz
- analizy pożarowej na terenie Gminy
- odznaczeń i wyróżnień

Finansowanie z budżetu gminy w okresie sprawozdawczym obejmowało głównie wydatki na zakupy materiałów i wyposażenia, remonty sprzętu i budynków remiz, wynagrodzenia kierowców, ubezpieczenia strażaków, wypłaty ekwiwalentu za udział w akcjach gaśniczych i szkoleniach organizowanych przez PSP oraz świadczenia BHP.

W latach 2006 - 2010 z budżetu gminy na omawiane wydatki związane z utrzymaniem OSP i całej infrastruktury wydatkowano łącznie 1 milion 56 tysięcy 786 złotych. Wydatki w rozbiciu na kolejne lata wyniosły:

Lata	Kwota
2006	77535,00
2007	190426,00
2008	224782,00
2009	309605,00
2010	254438,00
Razem	1 056 786,00

Dla porównania przypomnę, że w okresie 2001-2006 łączna kwota wydatków wyniosła 314 tysięcy zł.

Ponadto jednostki otrzymywały pieniądze od sponsorów oraz w ramach dotacji na zakup samochodów i dla jednostek w Krajowym Systemie Ratowniczo-Gaśniczym. Łączna kwota tych dotacji w okresie minionej kadencji wyniosła ponad 196 tysięcy złotych. W poszczególnych latach wydatkowano następujące kwoty pochodzące z dotacji:

Lata	Kwota
2006	2000,00
2007	1600,00
2008	50000,00
2009	70000,00
2010	72400,00
Razem	196000,00

Najwięcej pieniędzy z dotacji w roku 2008 zgromadziła OSP Grabowiec w celu zakupu nowego lekkiego samochodu ratowniczo-gaśniczego marki Ford Transit VAN 350 a w roku 2009 - OSP Grabowiec-Góra na zakup używanego średniego samochodu gaśniczego marki Mercedes Benz, typ 1428 AF z roku 1984.

Druhowie

Analizując zakupy wyposażenia i umundurowania oraz remonty motopomp i samochodów w jednostkach OSP, wymienię tylko najbardziej istotne, a mianowicie:

W latach 2008 - 2010 z budżetu gminy i dotacji z różnych źródeł dofinansowano:

Zakup hydraulicznego zestawu ratownictwa technicznego dla Ochotniczej Straży Pożarnej w Grabowcu - całkowity koszt wyniósł - 54 570,00 zł brutto w tym dotacje: z gminy - 13 tys. zł , ze środków Komendanta Głównego PSP- 4 460,00 zł, z Funduszu Ochrony Środowiska i Gospodarki Wodnej - 10

000,00 zł, z firm Ubezpieczeniowych - 20 tys. zł.
Zakup używanego samochodu ratowniczo-gaśniczego dla Ochotniczej Straży Pożarnej w Grabowcu-Górze - całkowity koszt - 135 tys.zł brutto - dotacje: z Gminy - 65 tys. zł, ze Wspólnoty Gruntowej Grabowiec-Góra - 30 tys. zł, z Funduszu Ochrony Środowiska - 30 tys. zł, z Urzędu Marszałkowskiego w Lublinie - 10 tys. zł.
Zakup zestawu ratownictwa medycznego OSP R1, dwóch kompletów aparatów ochrony dróg oddechowych, rękawic ochronnych i instalacji odprowadzania spalin dla Ochotniczej Straży Pożarnej w Grabowcu-Górze - całkowity koszt - 135 tys. zł brutto - w tym: z dotacji Gminy - 65 000,00 zł, tym ze środków Wspólnoty Gruntowej Grabowiec-Góra- 30 000,00 zł, z Funduszu Ochrony Środowiska i Gospodarki Wodnej - 30 tys. zł, z Urzędu Marszałkowskiego - 10 tys. zł
Zakup dwóch kompletów aparatów do ochrony dróg oddechowych, noszy do zestawu OSP R1, stojaka hydraulicznego do hydrantów podziemnych, klucza do hydrantu podziemnego, zbiornika brezentowego i rękawic ochronnych dla Ochotniczej Straży Pożarnej w Grabowcu - całkowity koszt - 14 800,46 zł brutto, w tym: z dotacji Gminy - 11 200,00 zł, ze środków firm ubezpieczeniowych - 3600,00 zł.
W latach 2009 - 2010 Powiat Zamojski udzielił pomocy finansowej w formie dotacji celowej
w łącznej kwocie 8 400,00 zł. Dotację podzielono na posiedzeniu Zarządu wg wniosków z OSP na doposażenie jednostek: Ornatowice, Tuczępy, Majdan Tuczępski, Wólka Tuczępska, Skomorochy Małe, Wolica Uchańska, Rogów, Bereść, Henrykówka, Grabowiec-Góra i Grabowie. Jednostki te zakupiły: 7 kompletów ubrań koszarowych, 17 węży tłocznych, 5 prądownic, buty gumowe strażackie i rękawice. Ponadto zakupy wyposażenia osobistego strażaka, realizowane są sukcesywnie każdego roku, także w celu wykonania zaleceń pokontrolnych Państwowej Straży Pożarnej w jednostkach włączonych do Krajowego Systemu Ratowniczo-Gaśniczego.
W okresie minionej kadencji remontowano syreny alarmowe: w Grabowcu-Górze, Siedlisku, Szystowicach i motopompy: w Grabowcu-Górze, Majdanie Tuczępskim, Rogowie, Ornatowicach i Wolicy Uchańskiej.
Od kilku lat mieszkańcy naszej gminy mogą korzystać z numerów telefonów alarmowych bezpośrednio do OSP w Grabowcu, Grabowcu-Górze i Ornatowicach. Aby to było możliwe na wniosek Zarządu, wójt gminy zakupił telefony komórkowe dla etatowych kierowców samochodów w tych jednostkach. Telefony te usprawniły tak¬że łączność pomiędzy OSP, tut. Urzędem i Państwową Strażą Pożarna w Zamościu oraz innymi jednostkami straży pożarnej. Numery telefonów o których mowa, podano do publicznej wiadomości na tablicach ogłoszeń, remizach i Internecie. Będziemy wnioskować aby w przyszłym roku zakupić telefon komórkowy dla kierowcy OSP w Tuczępach z uwagi na dysponowanie przez tą jednostkę średnim samochodem gaśniczym z zapasem wody.
Na terenie naszej Gminy jest 14 remiz. Są to budynki na ogól w dobrym stanie technicznym, murowane, zbudowane w większości w latach 1970 - 1980. Zmiany społeczno-gospodarcze w kraju spowodowały, że nie wszystkie te obiekty spełniają swoją pierwotną rolę, świetlic wiejskich, miejsca zabaw i wesel. Jednak z każdym rokiem ich stan techniczny ulega powolnej degradacji a przeznaczane środki finansowe z budżetu gminy nie starczają nawet na bieżącą konserwację. W minionych ośmiu latach dzięki zapobiegliwości Wójta Gminy Zdzisława Koszela, w większości remiz wykonano spory zakres robót. A mianowicie:
W remizie w Grabowcu - wymieniono starą podłogę na terakotę, pomalowano wnętrze oraz na zewnątrz ułożono z kostki brukowej chodnik i podjazd do garażu. Zmieniono więźbę dachową i pokrycie dachu. W Tuczępach na budynku remizy zmieniono pokrycie dachowe z eternitu na blachę, przedłużono garaż, wykonano drzwi garażowe, ułożono glazurę i terakotę pomalowano ściany. W remizie OSP w Ornatowicach wymieniono starą podłogę na terakotę, wymieniono część okien, oraz pomalowano wnętrze świetlicy. W Wolicy Uchańskiej, Henrykówce, Rogowie, Szystowicach, Skibicach i Skomorochach Małych remonty w remizach miały węższy zakres i ograniczyły się do malowania dachu, wymiany stolarki okiennej i wymiany rynien. W roku 2007 wydatkowano kwotę 13 tys 287,00 zł. na kontynuowanie remontów remiz w Szystowicach, Cieszynie i Grabowcu-Górze.
W roku 2010 w remizie OSP Bereść wymieniono drewniane podłogi na terakotę, zakupiono nowe rynny i pomalowano ściany. W remizie OSP
w Żurawlowie wymieniono okna, drzwi oraz wymieniono drewniane podłogi na terakotę.
Czytając statystyki o ilości akcji gaśniczych na terenie naszej Gminy, należy odnotować fakt, że liczba pożarów na szczęście nie wzrasta. Średnio na terenie Gminy zdarza się około 5 - 8 pożarów. Zapewne wynika to z wyższej świadomości społeczeństwa, i jest efektem prowadzonej od lat działalności prewencyjnej przez strażaków i media. Z licznej grupy

16 jednostek OSP na terenie Gminy, w zdarzeniach najczęściej uczestniczą jednostki z Grabowca, Grabowca Góry, oraz w razie konieczności z Ornatowic a od roku ubiegłego również z Tuczęp. W tych czterech jednostkach na wyposażeniu są samochody gaśnicze z zapasem wody typu GBA i GBM. Nadmienię, iż strażacy ochotnicy, którzy uczestniczą w akacjach gaśniczych otrzymują ekwiwalent pieniężny w wysokości 18 zł za godzinę oraz są ubezpieczeni w pełnym zakresie od następstw nieszczęśliwych wypadków.
Gaszenie pożarów wbrew pozorom wymaga od strażaka znacznej wiedzy specjalistycznej i wyobraźni. Minęły już czasy gdy płonęło drewno i słoma. Obecnie na strażaka podczas gaszenia ognia, czyha wiele ukrytych niebezpieczeństw np. instalacje elektryczne pod napięciem, gaz, paliwa płynne, środki chemiczne itp. Dlatego tak ważnym elementem oprócz wyposażenia jest szkolenie podstawowe i specjalistyczne dla strażaków ochotników. W latach minionych nasi strażacy uczestniczyli we wszystkich szkoleniach organizowanych przez państwową straż pożarną. Są przeszkoleni, naczelnicy, dowódcy, operatorzy sprzętu, ratownicy medyczni i pilarze. Nadal jest potrzeba kontynuowania szkolenia podstawowego strażaków, i takie szkolenie wnioskujemy zorganizować późną jesienią lub zimą tego roku.
Istotnym elementem szkolenia są ćwiczenia, a do takich można zaliczyć organizowane każdego roku zawody sportowo-pożarnicze z udziałem drużyn OSP z dwóch sąsiednich gmin. Z terenu naszej Gminy w zawodach uczestniczy od 8 do 10 drużyn, a także Młodzieżowe Drużyny Pożarnicze z Grabowca, z Grabowca Góry, Skomoroch Małych i Tuczęp. Współzawodnictwo drużyn ma oprócz znaczenia szkoleniowego, także znaczenie propagandowe i widowiskowe. Pokazuje miejscowej ludności sprawność działania strażaków a jednocześnie zachęca młodzież do naśladowania i wstępowania w szeregi OSP. Brak pracy w kraju zmusza niestety wielu młodych (i nie tylko) ludzi do wyjazdu za granicę. Wyjeżdżają także nasi druhowie, często są to aktywni i wyszkoleni strażacy. Stąd kolejny wniosek, aby nowe władze Zarządu w przyszłej kadencji podejmowały działania zmierzające do uzupełniania stanów osobowych osp.
W minionej kadencji Zarządy poszczególnych OSP starały się docenić zasługi druhów strażaków. Zdajemy sobie sprawę, że nie wszyscy zostali dostrzeżeni i wyróżnieni, i jest to kolejny wniosek na najbliższą przyszłość, aby pamiętać i wyróżniać aktywnych, zasłużonych druhów - członków honorowych. Nie mniej jednak w okresie pięciu ostatnich lat 60 druhów odznaczono Medalem Za Zasługi dla Pożarnictwa, (w poprzedniej kadencji 82 druhów) - w tej liczbie było 14 medali złotych, 22 srebrnych i 24 brązowych. Odznakę Strażak Wzorowy otrzymało 40 druhów w większości młodych strażaków (w poprzedniej kadencji 41).
Reasumując - na przestrzeni minionych dziesięciu lat Zarząd Oddziału Gminnego w dwóch kadencjach, na wniosek zarządów OSP - sporządził i pozytywnie opiniował przyznanie 142 Medali za Zasługi dla Pożarnictwa i 81 Odznak Wzorowy Strażak.
Za szczególne zasługi trzech druhów ze składu Zarządu Oddziału Gminnego otrzymało medal Chomicza, a mianowicie: Bogusław Greniuk, Tadeusz Wójciuk i Franciszek Staszczuk. Dodam, że Zarząd wystąpił z wnioskiem o nadanie Złotego Znaku Związku dla druha Antoniego Pieczykolana i Michała Radelczuka. Były także dyplomy. Dyplomami wyróżniono 10 członków honorowych i 2 wspierających. Ponadto dyplomy od Zarządu Oddziału Gminnego otrzymywały drużyny startujące w zawodach sportowo -pożarniczych bez względu na uzyskane miejsce w ogólnej klasyfikacji, ponieważ Zarząd docenił ich aktywność, zaangażowanie i chęć do współzawodnictwa.
W roku bieżącym mija 90 lat od powołania Związku OSP RP. Z tej okazji przekazuję wszystkim tym, którzy społecznie i zawodowo pełnią zaszczytną służbę pożarniczą dla dobra naszych współobywateli, moje najwyższe uznanie i serdeczne podziękowania. życzę wielu satysfakcji z dobrze wykonanych powinności oraz wszystkiego dobrego w życiu osobistym.
Życzenia te kieruję także do wszystkich weteranów Ochotniczych Straży Pożarnych, a także osób wspierających czynnie na co dzień ochronę przeciwpożarową.[1]

Prezes ZOG OSP RP - Krzysztof Kostrubiec

1 Opracował: Sekretarz ZOG OSP RP - Tadeusz Halicki
Grabowiec - 15 maja 2011 r.

Za stołem, od prawej: Edward Sołopa, Stanisław Zarek, Michał Radelczuk, Adam Telega, Krzysztof Tatys, Sławomir Bałanda, Dariusz Błaszczuk. Fot. Tadeusz Halicki.

Od prawej Tadeusz Wójciuk (prezes OSP Ornatowice), Ryszard Stanibuła - były poseł na sejm RP (OSP Grabowiec Góra, członek ZG OSP w Warszawie), n, OSP ..... Fot. Tadeusz Halicki.

15.05.2011 r. Wiesław Billewicz otrzymuje dyplom za zasługi w zakresie ochrony p-poż. z rąk Kazimierza Mielnickiego. (prezes Zarządu Oddziału Powiatowego OSP w Zamościu).

15.05.2011 r. Piotr Popek -naczelnik OSP Ornatowice OSP otrzymuje dyplom za zasługi w zakresie ochrony p-poż. z rąk Kazimierza Mielnickiego. (prezes Zarządu Oddziału Powiatowego OSP w Zamościu).

15.05.2011 r. Krzysztof Tatys -prezes OSP w Wolicy Uchańskiej otrzymuje dyplom za zasługi w zakresie ochrony p-poż. z rąk Kazimierza Mielnickiego. (prezes Zarządu Oddziału Powiatowego OSP w Zamościu).

15.05.2011 r. Adam Telega -prezes OSP w Cieszynie otrzymuje dyplom za zasługi w zakresie ochrony p-poż. z rąk Kazimierza Mielnickiego. (prezes Zarządu Oddziału Powiatowego OSP w Zamościu).

15.05.2011 r. Zarek Stanisław -naczelnik OSP w Skomorochach Małych otrzymuje dyplom za zasługi w zakresie ochrony p-poż. z rąk Bogusława Greniuka. (komendanta Gminnego OSP w Grabowcu).

15.05.2011 r. Piotr Karczmarczyk -naczelnik OSP w Tuczępach otrzymuje dyplom za zasługi w zakresie ochrony p-poż. z rąk Kazimierza Mielnickiego. (prezes Zarządu Oddziału Powiatowego OSP w Zamościu).

15.05.2011 r. Wiesław Trynieckі -prezes OSP w Rogowie otrzymuje dyplom za zasługi w zakresie ochrony p-poż. z rąk Bogusława Greniuka. (komendanta Gminnego OSP w Grabowcu).

15.05.2011 r. Emil Jabłoński -prezes OSP w Żurawlowie otrzymuje dyplom za zasługi w zakresie ochrony p-poż. z rąk Kazimierza Mielnickiego. (prezes Zarządu Oddziału Powiatowego OSP w Zamościu).

15.05.2011 r. Sołopa -sekretarz w Zarządzie OSP w Grabowiec Górze otrzymuje dyplom za zasługi w zakresie ochrony p-poż. Gratulacje składa z-ca Komendanta Miejskiego PSP w Zamościu Tomasz Burcon.

15.05.2011 r. Radelczuk Michał -prezes OSP w Tuczępach otrzymuje dyplom za zasługi w zakresie ochrony p-poż. z rąk Kazimierza Mielnickiego. (prezes Zarządu Oddziału Powiatowego OSP w Zamościu). Obok Krzysztof Tatys.

15.05.2011 r. Mirosław Gąska -prezes OSP w Grabowiec Górze otrzymuje dyplom za zasługi w zakresie ochrony p-poż. z rąk Kazimierza Mielnickiego. (prezes Zarządu Oddziału Powiatowego OSP w Zamościu).

15.05.2011 r. Władysław Pedowski -prezes Zarządu Wspólnoty Wiejskiej w Grabowiec Górze otrzymuje dyplom za zasługi w zakresie ochrony p-poż. z rąk Kazimierza Mielnickiego. (prezes Zarządu Oddziału Powiatowego OSP w Zamościu).

Od lewej: Marcin Boczkowski, Adam Skóra.

Dariusz Sawicki, Stanisław Koczułap

Od lewej: Antoni Pieczykolan, Jan Buczak.

Od lewej: Tadeusz Lachowski - Majdan Tucz. , ...

Chuszcz Jerzy - Skomorochy Małe

Moskwa Leszek Majdan Tuczępski

15.05.2011 r. Na sali obrad VII Zjazd Oddziału Gminnego Związku Ochotniczych Straży Pożarnych RP w Grabowcu (w budynku Gminnego Ośrodka Kultury w Grabowcu) Fot. Tadeusz Halicki.

W latach 2006 - 2010 z budżetu gminy na wydatki związane z utrzymaniem jednostek ochotniczych straży pożarnych w gminie i całej infrastruktury wydatkowano łącznie jeden milion 56 tysięcy 786 złotych. Wydatki w rozbiciu na kolejne lata wyniosły: w 2006 - 77 tys.535 zł, w 2007 - 190 tys. 426 zł, w 2008 - 224 tys.782 zł, w 2009 - 309 tys.605 zł, w 2010 - 254 tys. 438 zł. [1]

1 *Na podstawie dokumentacji finansowej w Urzędzie Gminy w Grabowcu*

15.05.2011 r. Od lewej: Tadeusz Goździejewski(wójt gminy), Tomasz Mołczan (sekretarz gminy), Zdzisław Koszel (wójt poprzedniej kadencji), Władysław Pedowski (przewodniczący Zarządu Wspólnoty Grabowiec-Góry). Fot. Tadeusz Halicki.

15.05.2011 r. Tadeusz Goździejewski(wójt gminy Grabowiec), Tomasz Mołczan (sekretarz gminy Grabowiec)

Delegaci i zaproszeni goście na VII Zjazd Oddziału Gminnego Związku Ochotniczych Straży Pożarnych RP w Grabowcu 15 maja 2011 r. Pierwszy rząd (od dołu) od lewej: Jan Buczak, Marian Krajewski,Bogdan Greniuk, Grzegorz Szymański.

Wyżej od lewej, w mundurach: Mirosław Gąska, Piotr Popek, Henryk Smoła, Tadeusz Lachowski, Krzysztof Tatys, Stanisław Kuczołap, Leszek Moskwa. Trzeci rząd, od lewej: Władysław Pedowski, Ryszard Sitarczuk, Tadeusz Goździejewski, Wiesław Billewicz.

Czwarty rząd, od lewej: Adam Skóra, Tomasz Mołczan, Wiesław Tryniecki, Tadeusz Wójciuk.

Na samej górze, od lewej: Krzysztof Kostrubiec, Antoni Pieczykolan, n, Edward Sołopa, Tomasz Burcon (PSP Zamość), Mirosław Bednarczuk, Paweł Nowaczewski, Stanisław Zarek, Andrzej Hordyński, Jerzy Chuszcz, Ryszard Stanibuła, Adam Telega, Michał Radelczuk, Alojzy Sieczkowski, Tadeusz Halicki, Zdzisław Koszel, Dariusz Błaszczuk, Włodzimierz Juszczak, Dariusz Sawicki. Fot. Tadeusz Halicki.

Brygadier Tomasz Burcon - z-ca Komendanta Miejskiego PSP w Zamościu (w środku).
Z lewej: Mirosław Bednarczyk ,
z prawej: Marcin Boczkowski.

Informacja z VII zjazdu delegatów Oddziału Gminnego Związku OSP RP w Grabowcu

15 maja 2011 roku w sali Gminnego Ośrodka Kultury w Grabowcu odbył się VII Zjazd Oddziału Gminnego Związku Ochotniczych Straży Pożarnych RP w Grabowcu. W zjeździe uczestniczyli delegaci z jednostek ochotniczych straży pożarnych gminy Grabowiec, a także zaproszeni goście oraz zasłużeni druhowie z naszej gminy. Zjazd zwoływany jest co pięć lat. Podczas zjazdu wybierane są nowe władze w strukturze gminnej związku, a mianowicie Zarząd Oddziału Gminnego oraz Komisja Rewizyjna Oddziału.

Zanim jednak przystąpiono do wyborów nowych władz, sprawozdanie z działalności Zarządu Oddziału Gminnego Związku OSP RP złożył prezes Zarządu druh Stanisław Kostrubiec. W swoim przemówieniu podsumował efekty pracy i zaangażowania członków OSP za okres minionej kadencji 2006-2011, w tym 40 członków Młodzieżowych Drużyn Pożarniczych. Sprawozdanie z działalności Komisji Rewizyjnej złożył druh Wiesław Billewicz, który swoje wystąpienie zakończył wnioskiem o przegłosowanie uchwały o udzielenie absolutorium ustępującemu Zarządowi Oddziału Gminnego. Absolutorium zostało udzielone jednomyślnie, a wybory nowych władz odbyły się po krótkiej przerwie.

Na pierwszym posiedzeniu Zarząd Oddziału Gminnego Związku OSP RP w Grabowcu ukonstytuował się następująco:

1. Prezes - Kostrubiec Krzysztof
2. Wiceprezes - Gąska Mirosław
3. Wiceprezes - - Bednarczyk Mirosław
4. Komendant gminny - Greniuk Bogusław
5. Sekretarz - Halicki Tadeusz
6. Skarbnik - Wójciuk Tadeusz
7. Członek prezydium - Sołopa Edward

Członkowie Zarządu:

Buczak Jan OSP Henrykówka
Hordyński Andrzej OSP Rogów
Jabłoński Emil OSP Żurawlów
Juszczak Włodzimierz OSP Cieszyn
Krajewski Marian OSP Skomorochy Małe
Król Tomasz - OSP Majdan Tuczępski
Lachowski Tadeusz - OSP Majdan Tuczępski
Radelczuk Michał - OSP Tuczępy
Skóra Adam - OSP Grabowiec
Stanibuła Ryszard - OSP Grabowiec-Góra
Tatys Krzysztof - OSP Wolica Uchańska
Zarek Stanisław - OSP Skomorochy Małe

Zarząd Oddziału Gminnego Związku OSP RP zgodnie z uchwałą Zarządu Oddziału Powiatowego ZOSP RP w Grabowcu wybrał następujących przedstawicieli do zarządu oddziału powiatowego: Stanibuła Ryszard, . Krzysztof Kostrubiec, Greniuk Bogusław.

Zarząd Oddziału Gminnego Związku OSP RP zgodnie z uchwałą Zarządu Oddziału Powiatowego ZOSP RP w Zamościu wybrał także przedstawicieli do Zarządu Oddziału Powiatowego. Zostali nimi druhowie Ryszard Stanibuła, Krzysztof Kostrubiec i Bogusław Greniuk.

Podczas zjazdu wybrano także Komisję Rewizyjną Zarządu. Komisja Rewizyjna ukonstytuowała się następująco:

przewodniczący – Wiesław Billewicz,
sekretarz – Piotr Popek,
członek – Piotr Karczmarczyk.

Na zakończenie zjazdu została przyjęta uchwała programowa Zarządu Oddziału Gminnego ZOSP RP w Grabowcu na lata 2011-2016. W uchwale tej zostały zawarte główne kierunki działania na najbliższą kadencję dla Zarządu oraz Ochotniczych Straży Pożarnych.

Opracował: Tadeusz Halicki - Sekretarz Zarządu Oddziału Gminnego Związku OSP RP

29.05.2011 r. Zawody sportowo-pożarnicze w Grabowcu

W niedzielę 29 maja 2011 r w Grabowcu odbyły się zawody sportowo-pożarnicze Ochotniczych Straży Pożarnych z gmin: Grabowiec i Miączyn. Rozpoczęły się zbiórką drużyn o godz. 13:00 na boisku sportowym na błoniach pod Grabowiec-Górą.
Z Gminy Miączyn wystartowało łącznie 13 drużyn w tym 9 w grupie A (dorośli), trzy drużyny młodzieżowe (MDP) i jedna kobieca.
Z Gminy Grabowiec zgłoszono 7 drużyn w grupie A - Tuczępy, Wólka Tuczępska, Wolica Uchańska, Grabowiec-Góra, Majdan Tuczępski, Skomorochy Małe i Grabowiec.
Drużyny OSP z terenu Gminy Grabowiec startowały na motopompach typu PO-5.
Zdjęcia - Tadeusz Halicki

29.05.2011 r. Oficjalne otwarcie zawodów. Tadeusz Goździejewski - wójt Gminy Grabowiec i bryg. Mirosław Michoński - zastępca Komendanta Miejskiego PSP w Zamościu.

29.05.2011 r. Zespół sędziowski z Państwowej Straży Pożarnej w Zamościu przed samochodem dowodzenia.

Zbiórka drużyn z gmin: Grabowiec i Miączyn na zbiórce przed rozpoczęciem zawwodów.

29.05.2011 r. Meldunek o gotowości drużyn do zawodów składa Krzysztof Pijajko - komendant gminny OSP w gminie Miączyn. Meldunek odbiera bryg. Mirosław Michoński - z-ca Komendanta Miejskiego PSP w Zamościu.

29.05.2011 r. Brygadier Tomasz Burcon - przewodniczący zespołu sędziowskiego zawodów. Fot. Tadeusz Halicki.

29.05.2011 r. Mirosław Bednarczyk losuje kolejność startu dla zawodników z OSP w Grabowcu.

29.05.2011 r. Zawodnicy maszerują na pozycje startowe.

29.05.2011 r. Zawodnicy z OSP Grabowiec. Od lewej: Wojciech Margol, Wiesław Billewicz, Marcin Boczkowski, Piotr Kaniowski, Kuba Kalinowski, Dariusz Czausz, Marcin Seń. Fot. Tadeusz Halicki.

9.05.2011 r. Samochody strażackie z jednostek OSP z gmin: Grabowiec i Miączyn Fot. Tadeusz Halicki.

29.05.2011 r. Mirosław Bednarczyk z OSP Grabowiec w biegu sztafetowym, jednej z konkurencji zawodów. Fot. Tadeusz Halicki.

29.05.2011 r. Samochody strażackie z jednostek OSP z gmin: Grabowiec i Miączyn Fot. Tadeusz Halicki.

29.05.2011 r. Wiesław Billewicz obsługuje motopompę typu PO 5. z OSP Grabowiec Fot. Tadeusz Halicki.

29.05.2011 r. Wiesław Billewicz obsługuje motopompę typu PO 5. Start do budowy linii gaśniczej. Fot. Tadeusz Halicki.

29.05.2011 r. Zakończenie konkurencji budowy linii gaśniczej - woda dotarła do sikawek.

29.05.2011 r. Puchary i dyplomy dla drużyn zwycięskich w zawodach sportowo-pożarniczych z gmin Grabowiec i Miączyn zorganizowanych w roku 2011 w Grabowcu. W roku następnym zawody odbędą sie na terenie gminy Miączyn.

29.05.2011 r. Z rąk Tadeusza Goździejewskiego (wójta gminy) puchar odbiera Mirosław Bednarczyk. W głębi: Mirosław Gąska (OSP Grabowiec-Góra) i Piotr Karczmarczyk (OSP Tuczępy). Pierwszy z prawej: Daniel Mydlak

29.05.2011 r. Przedstawiciele drużyn pożarniczych wyróżnione pucharami i dyplomami. Od lewej: Mirosław Gąska (OSP Grabowiec-Góra), Piotr Karczmarczyk (OSP Tuczępy), Mirosław Bednarczyk (OSP Grabowiec) , Daniel Mydlak, Dariusz Błaszczuk (OSP Skomorochy Małe), Bogusław Greniuk (OSP Bereść), Krzysztof Tatys (OSP Wolica Uchańska), nn.

15.06.2014 r. Rozpoczęcie zawodów. Zawodnicy na zbiórce przed rozpoczęciem zawodów. Fot. Tadeusz Halicki.

15.06.2014 r. Grabowiec. Gminne zawody sportowo-pożarnicze ochotniczych straży pożarnych z gmin: Miączyn i Grabowiec

15 czerwca 2014 r. odbyły się Gminne Zawody Sportowo-Pożarnicze w Grabowcu. Na błoniach, przy licznie zgromadzonej publiczności, strażacy ochotnicy i młodzi adepci służby pożarniczej mieli możliwość zaprezentowania swoich umiejętności, sprawności i szybkości w pokonywaniu różnego rodzaju przeszkód i budowaniu linii gaśniczych. Do turnieju, rozgrywanego pod czujnym okiem sędziów, na co dzień zawodowych strażaków z Komendy Miejskiej Państwowej Straży Pożarnej w Zamościu, stanęły jednostki Ochotniczych Straży Pożarnych z terenu gminy Grabowiec i Miączyn.
Gminę Grabowiec reprezentowało siedem drużyn z grupy „A", z jednostek Ochotniczych Straży Pożarnych: Grabowiec, Grabowiec-Góra, Tuczępy, Ornatowice, Wolica Uchańska, Wólka Tuczępska, Majdan Tuczępski oraz trzy Młodzieżowe Drużyny Pożarnicze chłopców z jednostek OSP: Grabowiec-Góra, Tuczępy i Majdan Tuczępski. Młodzieżową Drużynę Pożarniczą dziewcząt stanowiły młode członkinie z OSP Grabowiec.
Zawody rozpoczęły się o godz. 13.00. Druhowie rywalizowali w dwóch konkurencjach: sztafecie pożarniczej z przeszkodami oraz w ćwiczeniu bojowym. W końcowej klasyfikacji, w kategorii seniorów z gminy Grabowiec, miejsce pierwsze zajęli druhowie z jednostki OSP Grabowiec-Góra, drugie miejsce przypadło OSP Grabowiec, natomiast trzecie - strażakom z Majdanu Tuczępskiego. Pozostałe miejsca zajęli kolejno druhowie z OSP: Ornatowice, Tuczępy, Wolica Uchańska i Wólka Tuczępska.
Wśród Młodzieżowych Drużyn Pożarniczych chłopców pierwsze miejsce zajęła drużyna z Majdanu Tuczępskiego, miejsce drugie zdobyli młodzi druhowie z Grabowca-Góry natomiast trzecie - drużyna z Tuczęp. Młodzieżowa Drużyna Pożarnicza dziewcząt z OSP Grabowiec zajęła pierwsze miejsce. Dziewczęta nie miały rywalek w swej kategorii.
Najlepsi zostali uhonorowani pucharami, a wszystkie startujące w zawodach drużyny otrzymały pamiątkowe dyplomy.

Zdjęcia. Tadeusz Halicki.
Grabowiec, 15 czerwca 2014 r.

15.06.2014 r. Rozpoczęcie zawodów. Zawodnicy na zbiórce przed rozpoczęciem zawodów. Fot. Tadeusz Halicki.

15.06.2014 r. Rozpoczęcie zawodów. Przed mikrofonem Krzysztof Kostrubiec (prezes ZOG ZOSP w Grabowcu), płk poż. w st. spocz. Mieczysław Skiba (gość honorowy na zawodach). Fot. Tadeusz Halicki.

15.06.2014 r. Wiesław Billewicz w drużynie z OSP Grabowiec przy motopompie PO 5. Fot. Tadeusz Halicki.

15.06.2014 r. Coś poszło nie tak podczas budowy linii gaśniczej (niedokładne połączenie węży gaśniczych). Fot. Tadeusz Halicki.

15.06.2014 r. Po zakończonej konkurencji budowy linii gaśniczej. Zawodnicy wyjmują ze zbiornika wąż ssawny.

15.06.2014 r. Drożyna dziewcząt z Grabowca. Od lewej: Patrycja Chudoba, Paulina Kruk, Katarzyna Halicka, nn.

15.06. 2014 r. Na zdjęciu w pierwszym rzędzie stoją, od lewej: Krzysztof Kostrubiec – prezes Zarządu Oddziału Gminnego Związku OSP RP w Grabowcu, Mirosław Bednarczyk – prezes Zarządu ZOSP w Grabowcu, Tomasz Mołczan – sekretarz Gminy Grabowiec, Józef Długosz – wójt Gminy Miączyn, płk poż. Mieczysław Skiba – Honorowy Prezes ZOP OSP Ziemi Zamojskiej, Zdzisław Koszel – były wójt Gminy Grabowiec, Mirosław Gąska - prezes OSP Grabowiec-Góra, nn - strażak zawodowy, przewodniczący składu sędziowskiego zawodów z Komendy Miejskiej PSP w Zamościu. Fot. Tadeusz Halicki.

Wiesław Bilewicz (z prawej) i Mirosław Bednarczyk analizują wyniki zawodów. Fot. Tadeusz Halicki.

6 lipca 2014 r. 60. rocznica założenia Ochotniczej Straży Pożarnej w Tuczępach
Zdjęcia Tadeusz Halicki.

6.07.2014r. Jeden z zaproszonych gości płk poż. w st. spoczynku Mieczysław Skiba - Honorowy Prezes Związku OSP RP Ziemi Zamojskiej. Zasłużony strażak zawodowy., autor książek o jednostkach OSP.

6-07-2014 r. Kolumna strażaków ochotników w szyku marszowym. Na czele orkiestra dęta pod kierunkiem Krzysztofa Świcy z Ośrodka Kultury w Grabowcu, dalej dwa poczty sztandarowe Zarządu Gminnego Związku OSP w Grabowcu i OSP w Grabowiec-Górze.

Na czele kolumny marszowej strażaków i pocztów sztandarowych: Bogusław Greniuk - Komendant Gminny i Mirosław Gąska - prezes OSP w Grabowiec-Górze. W głębi przed remizą stoi Krzysztof Kostrubiec - prezes Zarządu Gminnego Związku OSP RP w Grabowcu.

6-07-2014 r. Poczty sztandarowe i zaproszeni przedstawiciele z sąsiednich jednostek OSP z terenu gminy Grabowiec. OSP Grabowiec reprezentuje Mirosław Bednarczyk - prezes zarządu OSP. Pierwszy od prawej poczet sztandarowy reprezentuje OSP Grabowiec-Gróre

6-07-2014 r. Przed remizą OSP w Tuczępach zaproszeni goście. Od lewej: Krzysztof Kostrubiec (w mundurze) - prezes Zarządu Gminnego Związku OSP RP w Grabowcu., Henryk Sitarczuk - przewodniczący Rady Gminy Grabowiec, Teresa Goździejewska, Tadeusz Goździejewski - wójt gminy Grabowiec, Henryk Matej - Starosta Powiatu Zamojskiego, Zdzisław Koszel - były wójt gminy.W drugim rzędzie - Waldemar Greniuk - były wójt gminy Grabowiec.

6-07-2014. Meldunek o zakończeniu uroczystości przyjmuje prezes Zarządu Gminnego ZOSP RP Krzysztof Kostrubiec. Melduje Mirosław Gąska - prezes OSP w Grabowiec-Górze

6-07-2014. Dwa poczty sztandarowe: Od prawej Zarządu Gminnego Związku OSP RP z Bogusławem Greniukiem na czele i z OSP w Grabowiec-Górze.

14.06.2015 r.
Zawody sportowo-pożarnicze w Miączynie drużyn OSP z Miączyna i Grabowca

14.06.2015 r. Zawody sportowo-pożarnicze OSP w Miączynie. Drużyna zawodników z OSP w Grabowcu pod dowództwem Wiesława Billewicza.

14.06.2015 r. Zawody sportowo-pożarnicze OSP w Miączynie. Drużyna zawodników z OSP w Grabowcu pod dowództwem Wiesława Billewicza.

14.06.2015 r. Zawody sportowo-pożarnicze OSP w Miączynie .Przy motopompie Wiesław Billewicz

14.06.2015 r. Druhowie z OSP Grabowiec przed swoim samochodem. Prezentują dyplom i statuetkę za II miejsce w zawodach. Stoją od lewej: Tomasz Halicki, Krzysztof Kostrubiec, Piotr Boczkowski, Jarosław Ulanowski, Wiesław Billewicz

21.09.2014 r.
Grabowiec-Góra. Strażacy na uroczystości przy pomniku "Żołnierzy Września 1939 r."

21.09.2014 r. Poczty sztandarowe strażaków podczas uroczystości przy pomniku pomordowanych przez sowietów polskich żołnierzy w Grabowiec Górze z okazji 75 rocznicy wybuchu II wojny światowej: Zarządu Oddziału Gminnego Związku OSP w Grabowcu (sztandarowy Dariusz Sawicki), OSP Grabowiec-Góra (sztandarowy Mirosław Gąska), OSP Grabowiec (sztandarowy Mirosław Bednarczyk).

28.09.2015 r.
Uroczystość przekazania lekkiego samochodu ratowniczo-gaśniczego dla jednostki OSP w Grabowiec-Górze

Dzięki staraniom Mirosława Gąski - prezesa Zarządu OSP w Grabowiec-Górze, jednostka otrzymała nowy, lekki samochód ratowniczo-gaśniczy marki Peugeot Boxer.[1]
Zakup samochodu był możliwy dzięki wsparciu finansowemu: Wspólnoty Wiejskiej Grabowiec-Góra, Gminy Grabowiec, Narodowego Funduszowi Ochrony Środowiska i Zarządu Oddziału Wojewódzkiego OSP w Lublinie.

1 Nowy lekki samochód ratowniczo-gaśniczy PS Dudek powstał na podwoziu Peugeot Boxer L335 L3 z najnowocześniejszą jednostką napędową o pojemności 2.0 litra generującą 163 koni mechanicznych mocy i napędem na przednią oś, co pozwala na uzyskiwanie lepszych właściwości trakcyjnych w stosunku do podwozi o napędzie na oś tylną. „Nowy silnik spełnia standardy emisji spalin na poziomie EURO 6, które wymagane są już powszechnie przez Unię Europejską.

20.09.2015 r. Początek uroczystości przekazania samochodu przed kościołem w Grabowcu. Zaproszeni goście od lewej: Krzysztof Kostrubiec, Zdzisław Koszel, Tadeusz Goździejewski, Ryszard Stanibuła, Tomasz Mołczan, n, Agnieszka Rachańska, Arkadiusz Bratkowski, Waldemar Greniuk, Maria Pieńkosz, płk.poż. Mieczysław Skiba.

Na zdjęciu z lewej: poczet sztandarowy OSP Grabowiec-Góra. Sztandarowy Soroka, przyboczni: Marian Surma i Tadeusz Sieczkowski.

Samochód poświęcił ks. proboszcz Zygmunt Żółkiewski przed kościołem w Grabowcu.

20.09.2015 r. Strażacy z OSP w Grabowiec-Górze i przedstawiciele zarządów OSP z terenu gminy Grabowiec. W tle nowy lekki samochód ratowniczo-gaśniczy marki Peugeot Boxer z podstawowym wyposażeniem.

20.09.2015 r. Uczestnicy uroczystości przekazania samochodu ratowniczego dla jednostki OSP w Grabowiec-Górze. Od lewej: poczet sztandarowy z OSP w Grabowcu-Górze, zaproszeni goście: Tomasz Mołczan (sekretarz w UG), Zdzisław Koszel (były wójt gminy Grabowiec), Waldemar Greniuk (aktualny wójt gminy Grabowiec), Krzysztof Kostrubiec (prezes ZG ZOSP RP w Grabowcu), Tadeusz Goździejewski (były wójt gminy Grabowiec), Arkadiusz Bratkowski (radny woj. lubelskiego), Aneta Kozłowska (radna gminy Grabowiec), Leszek Pedowski (przewodniczący zarządu Wspólnoty Wiejskiej w Grabowiec-Górze), Ryszard Stanibuła (lek.wet., były poseł RP, czł. Zarządu Głównego OSP RP w Warszawie) Agnieszka Rachańska (przewodnicząca rady gminy Grabowiec), płk. poż. w st. spocz. Mieczysław

Skiba, Mirosław Gąska (prezes w OSP Grabowiec-Góra), Maria Pieńkosz (Komenda Miejska PSP w Zamościu), Jacek Sobczyński (komendant miejski PSP w Zamościu), ks. Zygmunt Żółkiewski (proboszcz parafii Grabowiec). Strażacy z OSP w Grabowiec-Górze i przedstawiciele zarządów OSP z terenu gminy Grabowiec.

20.09.2015 r. Zaproszeni goście, od lewej: Czł. ZP ZOSP nn, Jacek Sobczyński, Maria Pieńkosz, Kazimierz Mielnicki, płk.poż. Mieczysław Skiba, Ryszard Stanibuła, Arkadiusz Bratkowski, Aneta Kozłowska, Agnieszka Rachańska, Elżbieta Czata, Waldemar Greniuk. Na zdjęciu obok: meldunek składa Krzysztof Kostrubiec (prezes ZG ZOSP RP w Grabowcu).

15. 06. 2016 r. VIII Zjazd Oddziału Gminnego Związku Ochotniczych Straży Pożarnych RP w Grabowcu.

Za stołem prezydialnym, od lewej: Krzysztof Kostrubiec, Bogusław Greniuk, Ryszard Stanibuła, płk poż. Mieczysław Skiba, brygadier Tomasz Burcon, Władysław Pedowski (prezes Zarządu Wspólnoty Gruntowej w Grabowiec-Górze), Agnieszka Rachańska (przewodnicząca Rady Gminy Grabowiec), Waldemar Greniuk (wójt gminy Grabowiec). Na sali, na pierwszym planie od lewej: nn, Mirosław Gąska, Edward Sołopa, Henryk Smoła, Piotr Popek, Woś, Wiesław Tryniecki, n. Fot. Tadeusz Halicki.

Na pierwszym planie, siedzą od lewej: Mirosław Bednarczyk, Karol Boczkowski, Adam Skóra, Piotr Popek, Władysław Buczak, Tadeusz Lachowski. Fot. Tadeusz Halicki.

15.06.2016.
Sala obrad VIII Zjazdu Oddziału Gminnego Związku OSP RP w Grabowcu.

W Zjeździe uczestniczyło 28 spośród 30 wybranych na Zjazd delegatów oraz przedstawiciele do Zarządu Oddziału Gminnego, ustępujące władze Zarządu Oddziału Gminnego oraz zaproszeni goście. Zjazd otworzył ustępujący Prezes Zarządu druh Krzysztof Kostrubiec. Następnie wybrano Przewodniczącego i Sekretarza Zjazdu w osobach druhów Krzysztofa Kostrubca oraz Mirosława Bednarczyka, przyjęto porządek obrad oraz regulaminu obrad. Dokonano również wyboru składów komisji zjazdowych: Komisji Mandatowej (Henryk Smoła, Emil Jabłoński, Krzysztof Tatys), Komisji Wyborczej (Piotr Karczmarczyk, Łukasz Moskwa, Mieczysław Adamczuk), Komisji Uchwał i Wniosków (Andrzej Gruszka, Wiesław Billewicz, Ryszard Łącz) oraz Komisji Skrutacyjnej (Adam Skóra, Paweł Bodziacki, Marcin Boczkowski). Następnie Prezes Zarządu druh Krzysztof Kostrubiec odczytał sprawozdanie z działalności Zarządu, zaś Przewodniczący Komisji Rewizyjnej, druh Wiesław Billewicz przedstawił sprawozdanie z działalności tej Komisji.

15 czerwca 2016 r. Sprawozdanie Prezesa Zarządu Oddziału Gminnego Związku Ochotniczych Straży Pożarnych Rzeczypospolitej Polskiej w Grabowcu

Krzysztof Kostrubiec - prezes Oddziału Zarządu Gminnego Związku OSP RP w Grabowcu. Fot. Tadeusz Halicki.

Szanowni druhowie strażacy i zaproszeni goście, 15 maja bieżącego roku minęło pięć lat od poprzedniego Zjazdu Oddziału Gminnego, a w dniu dzisiejszym kończy się kadencja obecnych władz Zarządu Oddziału Gminnego. Stąd też przyszedł czas na podsumowanie i przeanalizowanie minionych pięciu lat działalności Ochotniczych Straży Pożarnych działających w gminie Grabowiec i Zarządu Oddziału Gminnego Związku Ochotniczych Straży Pożarnych Rzeczypospolitej Polskiej w Grabowcu. Przedmiotem niniejszego sprawozdania jest przedstawienie najistotniejszych wydarzeń, osiągnięć, a także niedostatków i trudności na jakie napotykaliśmy w naszej statutowej działalności.

I. Dane organizacyjne jednostek Ochotniczych Straży Pożarnych

Na terenie gminy Grabowiec funkcjonuje 15 jednostek Ochotniczych Straży Po-żarnych: w Bereściu, Cieszynie, Grabowcu, Grabowcu Górze, Henrykówce, Majdanie Tuczępskim, Ornatowicach, Rogowie, Skomorochach Dużych, Skomorochach Małych, Szystowicach, Tuczępach, Wolicy Uchańskiej, Wólce Tuczępskiej i Żurawlowie. Aktualnie wszystkie jednostki posiadają nadany numer REGON, 14 z nich zarejestrowanych jest jako stowarzyszenie w Krajowym Rejestrze Sądowym, zaś 10 posiada nadany Numer Identyfikacji Podatkowej.

8 jednostek wyposażonych jest w samochody ratowniczo-gaśnicze: (zestawienie niżej)

Według stanu osobowego na dzień zakończenia zebrań sprawozdawczo-wyborczych wszystkie jednostki zrzeszają łącznie 289 członków zwyczajnych, 10 wspierających i 28 honorowych. Łącznie jest to 327 druhów. Według przedłożonych list obecności członków jest 300. Różnica ta wynika z rozbieżności jakie jednostki podawały w raporcie według stanu na dzień 31 grudnia 2015 roku, a sprawozdaniem z działalności czy sprawozdaniem z przebiegu walnego zebrania sprawozdawczo-wyborczego, gdzie podawano aktualny stan osobowy jednostki na dzień przeprowadzenia zebrania. Aktualnie młodzieżowe Drużyny Pożarnicze Chłopców funkcjonują w OSP: Grabowiec, Grabowiec Góra i Tuczępy. Łącznie drużyny te zrzeszają blisko 27 młodych strażaków.

Aktualnie liczba członków zwyczajnych w wieku 18-65 lat mogących brać bezpośredni udział w akcjach ratowniczo-gaśniczych wynosi 39 osób. Jest to stan osobowy strażaków posiadających co najmniej szkolenie podstawowe oraz posiadających badania lekarskie dla strażaków – ratowników zdolnych do bezpośredniego udziału w działaniach ratowniczych. Przy czym samo wyszkolenie na poziomie co najmniej podstawowym posiada 71 druhów. Ponadto 5 druhów skierowanych zostało na badania lekarskie.

Zebrania sprawozdawcze na terenie naszej gminy odbywały się każdego roku w pierwszych trzech miesiącach nowego roku kalendarzowego według szczegółowych harmonogramów i tematyki zatwierdzonej na posiedzeniu Zarządu Oddziału Gminnego. W omawianym okresie zebrania odbywały się w większości jednostek, a organizacyjnie łączono je z zebraniami wiejskimi organizowanymi przez Wójta Gminy. Frekwencja na zebraniach, jest bardzo zróżnicowana. Na ogół przekracza wymagane 50 %, aby zebranie mogło podejmować uchwały lub dokonywać wyborów. Łącznie w zebraniu sprawozdawczo-wyborczym wzięło udział 233 z 327 członków OSP, co stanowi 71%.

Tematyka wniosków zgłaszanych do realizacji przy pomocy Wójta Gminy najczęściej dotyczy zakupu umundurowania, sprzętu gaśniczego, remontu motopomp
i budynków remiz, do czego powrócę przy omawianiu wydatków z budżetu Gminy i dotacji celowych.

II. Dane organizacyjne i działalność Zarządu Oddziału Gminnego

Lp.	OSP	Rok prod.	SiS	Marka i model	Pierwsza rej.	Własność
1	Bereść	1979	lekki	FSO Żuk A15	1981	Gmina
2	Góra Grabowiec	1985	średni	Mercedes 1428AF	2009	OSP
3	Góra Grabowiec	2015	ratown. tech.	Peugeot Boxer 335	2015	OSP
4	Grabowiec	1985	średni	Star 244	1985	Gmina
5	Grabowiec	2008	lekki	Ford Transit	2009	OPS
6	Majdan Tuczępski	1977	lekki	Żuk A15	2010	Gmina
7	Ornatowice	1981	średni	Mercedes 1019	2007	Gmina
8	Skomorochy Małe	1998	lekki	Lublin 3322	2010	OSP
9	Tuczępy	1985	ciężki	Jelcz 325	2010	Gmina
10	Wolica Uchańska	1978	lekki	FSO Żuk	1981	Gmina

Obecny Zarząd i Komisja Rewizyjna liczą 22 druhów w tym 9 osób funkcyjnych i 13 członków. W trakcie minionej kadencji pożegnaliśmy zasłużonych druhów członków Zarządu: Tadeusza Wójciuka będącego Skarbnikiem Zarządu oraz Tomasza Króla. W okresie pięcioletniej kadencji Zarząd zbierał się na 38 posiedzeniach. Na 5 z nich frekwencja nie przekroczyła połowy (50%). Śmiało więc można stwierdzić, że na 90% posiedzeń Zarząd mógł sprawnie działać zgodnie ze statutem, np. podejmować uchwały.

Tematyka posiedzeń Zarządu w szczególności dotyczyła:

- informacji na temat planowanych i wydatkowanych środków finansowych z budżetu gminy na ochronę przeciwpożarową;
- omówienia wyników przeglądu stanu technicznego sprzętu gaśniczego i budynków remiz;
- wytycznych w sprawie organizacji i przebiegu zebrań sprawozdawczych i wyborczych w jednostkach OSP, oraz informacja o ich przebiegu i zgłoszonych wnioskach;
- organizacji zawodów sportowo-pożarniczych i szkoleń;
- norm zużycia paliw i terminowym rozliczaniu kart pracy sprzętu;
- skoordynowania wyjazdów samochodów gaśniczych do pożarów;
- opiniowania uchwał OSP w sprawie odznaczeń;
- organizacji udziału strażaków w uroczystościach państwowych i kościelnych;

inwentaryzacji i prowadzenia ksiąg inwentarzowych wyposażenia;

- omówienia obowiązujących aktów prawnych: ustawy o ochronie przeciwpożarowej, czy ustawy Prawo o stowarzyszeniach;
- ubezpieczenia strażaków od następstw nieszczęśliwych wypadków;
- konserwacji sprzętu gaśniczego na okres zimowy;
- analizy sytuacji pożarowej na terenie gminy i powiatu;
- omówienia zagrożeń pożarowych, a w szczególności wypalania traw;
- wyników kontroli wykonywanej przez strażaków z Państwowej Straży;
- aktualizacji badań lekarskich strażaków i członków MDP;
- udziału w szkoleniach.

Frekwencję i aktywność członków Zarządu oceniam pozytywnie. Do najbardziej aktywnych członków Zarządu zaliczam druhów: Krzysztofa Kostrubca (95% frekwencji), Mirosława Gąskę (92%), Piotra Karczmarczyka (89%), Wiesława Billewicza (76% frekwencji), Edwarda Sołopę (76% frekwencji), Mariana Krajewskiego i Włodzimierza Juszczaka (po 74% frekwencji). Niestety, są również druhowie, którzy nie pojawiali się zbyt często na posiedzeniach Zarządu, i takie zachowanie należy ocenić negatywnie. Jeden z członków Zarządu nie pojawił się na żadnym z posiedzeń. Frekwencja trzech innych kształtowała się na poziomie 13%, 18% i 21%. Dlatego też podkreślam, że nie ma nic gorszego niż brak zaangażowania i przykład, który idzie odgórnie. Liczę na większe zaangażowanie w sprawy Zarządu w najbliższej kadencji. Średnia frekwencja członków Zarządu na wszystkich posiedzeniach wyniosła 57%.

Szczególne zaangażowanie Zarządu było niezbędne przy organizacji udziału strażaków w znaczących uroczystościach w minionej kadencji a mianowicie:

- 29 maja 2011 roku w Grabowcu odbyły się zawody sportowo-pożarnicze w których udział wzięły drużyny grupy „A" z OSP: Grabowiec, Grabowiec-Góra, Skomorochy Małe, Tuczępy, Wolica Uchańska, Wólka Tuczępska;
- w 2013 roku odbyła się uroczystość obchodów 50-cio lecia Ochotniczej Straży Pożarnej w Grabowcu-Górze, na której dokonano odznaczeń „Za wysługę lat";
- w 2014 roku swoje 60-cio lecie obchodziła ochotnicza Straż Pożarna w Tuczępach, podczas tej uroczystości również dokonano odznaczeń strażaków „Za wysługę lat";
- 15 czerwca 2014 roku w Grabowcu odbyły się zawody sportowo-pożarnicze w których udział wzięły drużyny grupy „A" z OSP: Grabowiec, Grabowiec Góra, Ornatowice, Skomorochy Małe, Tuczępy, Wolica Uchańska, Wólka Tuczępska, Młodzieżowe Drużyny Pożarnicze Chłopców z OSP: Grabowiec-Góra, Majdan Tuczępski i Tuczępy oraz Młodzieżowa Drużyna Pożarnicza Dziewcząt z Grabowca;
- w 2015 roku dokonano przekazania i poświecenia samochodu ratownictwo technicznego Peugeot Boxer w OSP Grabowiec-Góra;
- 8 maja 2016 roku w Tuczępach odbyła się uroczystość nadania i poświęcenia sztandaru; w uroczystości tej wzięli udział przedstawiciele wszystkich działających na terenie gminy jednostek;
- 29 maja 2016 roku w Grabowcu odbyły się zawody sportowo-pożarnicze w których udział wzięły drużyny grupy „A" z OSP: Grabowiec, Grabowiec Góra, Majdan Tuczępski, Ornatowice, Tuczępy, Wolica Uchańska, Wólka Tuczępska, Młodzieżowe Drużyny Pożarnicze Chłopców z OSP: Grabowiec, Grabowiec

Góra i Tuczępy.
Nie sposób wymienić wszystkich uroczystości w jakie zaangażowany był Zarząd, dlatego też ograniczam się do tych najważniejszych, czyli zawodów, jako najwyższej formy wyszkolenia pożarniczego. Corocznie Zarząd jak i poszczególne OSP uczestniczą w uroczystościach patriotycznych i kościelnych np. rocznicy pacyfikacji Grabowca; służą pomocą przy organizacji imprez szkolnych, np. Dnia Dziecka czy Otwartego Turnieju Wiedzy Pożarniczej; angażują się w organizację obozów szkoleniowo-wypoczynkowych dla młodzieży szkolnej.

III. Działalność Ochotniczych Straży Pożarnych

Analizując pięcioletni okres działalności jednostek OSP na terenie gminy w kontekście współpracy z Wójtem Gminy w zakresie realizacji ustawy o ochronie przeciwpożarowej przedstawię dane dotyczące:
Finansowania z budżetu gminy i dotacji celowych;
Najważniejszych zakupów wyposażenia;
Remontów sprzętu i remiz;
Analizy pożarowej na terenie gminy;
Odznaczeń i wyróżnień;
Finansowanie z budżetu Gminy w okresie sprawozdawczym obejmowało głównie wydatki na zakupy materiałów i wyposażenia, remonty sprzętu i budynków remiz, wynagrodzenia kierowców, ubezpieczenia strażaków, wypłaty ekwiwalentu za udział w akcjach gaśniczych i szkoleniach organizowanych przez PSP oraz świadczenia BHP.
W latach 2011-2015 z budżetu gminy na omawiane wydatki związane z utrzyma-niem OSP i całej infrastruktury wydatkowano łącznie jeden milion sto osiemnaście tysięcy dwieście siedemdziesiąt siedem złotych. Wydatki w rozbiciu na kolejne lata wyniosły:

Rok	Kwota zaplanowana	Kwota wydatkowana
2011	240.643	205.200
2012	198.000	210.000
2013	242.000	236.000
2014	189.561	172.911
2015	318.246	294.166
Razem	**1.188.450**	**1.118.277**

Dla porównania w latach 2006 – 2010 z budżetu gminy na omawiane wydatki związane z utrzymaniem OSP i całej infrastruktury wydatkowano łącznie jeden milion pięćdziesiąt sześć tysięcy siedemset osiemdziesiąt sześć złotych (1.056.786 zł). Jest to kwota o 64.491 złote niższa w stosunku do aktualnego okresu sprawozdawczego.
Analizując zakupy wyposażenia i umundurowania oraz remonty motopomp i samochodów w jednostkach OSP, wymienię tylko najbardziej istotne, a mianowicie:
W latach 2011-2015 z budżetu gminy i dotacji z różnych źródeł dofinansowano:
- w 2011 roku: zakup motopompy Honda dla OSP Grabowiec Góra za kwotę 6.264 zł (w tym: 700 zł z dotacji Gminy i 5.564 z dotacji MSWiA); zakup aparatu po-wietrznego Airgo Fix dla OSP Grabowiec za kwotę 3.300 zł (w tym z dotacji Gminy 230 zł i 3.070 zł z MSWiA), aparatu prądotwórczego za kwotę 3.000 zł;
- w 2012 roku: wymiana posadzki w remizie OSP Grabowiec Góra na kwotę 3.750 zł (w tym z dotacji Gminy 3.500 zł), zakup aparatu powietrznego Auer – 2 komplety za kwotę 7.800 zł (w tym z gminy 800 zł i 7.000 zł z dotacji MSWiA); zakup aparatu powietrznego Auer kompletny za kwotę 4.536 zł (w tym 1.800 zł z dotacji firm ubezpieczeniowych, 2.736 zł z dotacji MSWiA);
- w 2013 roku: zakup drzwi garażowe z montażem dla OSP Grabowiec Góra na kwotę 8.700 zł (w tym z dotacji Gminy 3.339 zł oraz ze środków Związku OSP RP 4.500 zł), drabina pożarnicza nasadkowa na kwotę 3.400 zł (w tym dotacja z Gminy 190 zł, z MSW 3.210 zł), piła do betonu na kwotę 2.780 zł (w tym dotacja z Gminy 200 zł, z MSW – 2.800 zł); uzyskanie dofinansowania przez spółkę Chevron dla OSP Grabowiec w kwocie blisko 60.000 zł na zakup oprzyrządowania i umundurowania.
- w 2014 roku: zakup rozpieracz cylindrycznego dla OSP Grabowiec na kwotę 15.444 zł (w tym 6.000 zł ze środków firm ubezpieczeniowych, 6.944 zł ze środków MSW oraz 2.500 zł z dotacji Gminy);
- w 2015 roku: zakup samochodu peugeot Boxer przez OSP Grabowiec-Góra za kwotę 153.900 zł (w tym 30.000 zł z dotacji Gminy, 50.000 zł z dotacji ZG ZOSP RP, 50.000 zł z dotacji WFOŚ w Lublinie, 35.000 zł z dofinansowanie Wspólnoty Wsi Grabo -wiec-Góra, Przedsiębiorstwo Handlowe "Barti" w kwocie 4.000 zł); naprawa motopompy pożarniczej M8/8 w OSP Grabowiec za kwotę 3.500 zł.
Wydatki te ujęte są tylko ponad jednorazową kwotę wydatkowania 3.000 zł. Nie sposób jednak pominąć wszystkich mniejszych kwot przeznaczanych corocznie dla każ-dej jednostki, planowanych w budżecie Gminy.
Wydatki poniesione na zabezpieczenie działalności ratowniczej OSP przedstawia-ją się następująco:
- z Funduszu Ochrony Środowiska i Gospodarki Wodnej uzyskano dofinansowanie w kwocie 2.000 złotych (2011 rok) oraz 30.000 złotych (2015 rok);
- z Krajowego Systemu Ratowniczo - Gaśniczego

uzyskano kwoty: 19.400 złotych w 2011 roku, 25202 złotych w 2012 roku, 13.883 złotych w 2013 roku, 17.329 złotych w 2014 roku oraz 22.258 złotych w 2015 roku;
- ze Związku OSP RP uzyskano kwoty: 3.500 złotych w 2011 roku, 16.800 złotych w 2013 roku, 11.000 złotych w 2014 roku i 33.340 złotych w 2015 roku;
- inne środki pozyskano w 2013 roku – 10.400 złotych a w 2014 roku – 54.340 złotych.
Na terenie naszej Gminy jest 14 remiz. Są to budynki na ogół w dobrym stanie technicznym, murowane, zbudowane w większości w latach 1970 - 1980.
Zmiany społeczno-gospodarcze w kraju spowodowały, że nie wszystkie te obiekty spełniają swoją pierwotną rolę, świetlic wiejskich, miejsca zabaw i wesel. Jednak z każdym rokiem ich stan techniczny ulega powolnej degradacji a przeznaczane środki finansowe z budżetu gminy nie wystarczają nawet na bieżącą konserwację.
W minionych pięciu latach wykonano remonty m. in. w Wolicy Uchańskiej, wymiana dachu Cieszynie, wymiana okien Skomorochach Małych, remont w Bereściu. Aktualnie wymieniana jest również brama wjazdowa do remizy w Grabowcu.
Niestety, w ostatnim roku podwójnie wzrosła liczba pożarów na terenie naszej gminy. Jeszcze w 2011 roku odnotowano 13 pożarów, w latach 2012-2014 było ich 41-49, ale już w 2015 roku aż 108. Miejscowe zagrożenia takie jak wypadki drogowe, wichury czy inne zagrożenia utrzymują się na stałym poziomie ilości zdarzeń i wąchają się w przedziale od 25 w 2015 roku do 28 w 2011 roku. W zdarzeniach najczęściej uczestniczą jednostki z Grabowca, Grabowca-Góry, Ornatowic oraz Tuczęp. Strażacy ochotnicy, którzy uczestniczą w akacjach gaśniczych otrzymują ekwiwalent pieniężny w wysokości 18 złotych za godzinę oraz są ubezpieczeni w pełnym zakresie od następstw nieszczęśliwych wypadków. Gaszenie pożarów wbrew pozorom wymaga od strażaka znacznej wiedzy specjalistycznej i wyobraźni. Obecnie na strażaka podczas gaszenia ognia, czyha wiele ukrytych niebezpieczeństw np. instalacje elektryczne pod napięciem, gaz, paliwa płynne, środki chemiczne, itp. Dlatego tak ważnym elementem oprócz wyposażenia jest szkolenie podstawowe i specjalistyczne dla strażaków ochotników. W latach minionych nasi strażacy uczestniczyli we wszystkich szkoleniach organizowanych przez Państwową Straż Pożarną. I tak w okresie 2011-2015 przeszkolono 63 strażaków ratowników, 8 kierowców konserwatorów sprzętu ratowniczego, 12 z zakresu ratownictwa technicznego, 8 w zakresie kierowania ruchem drogowym, 14 z zakresu kwalifikowanej pierwszej pomocy, 12 z zakresu zabezpieczenia lądowania LPR, 7 dowódców, 12 naczelników, 3 pilarzy do drewna.
Istotnym elementem szkolenia są ćwiczenia, a do takich można zaliczyć organizowane każdego roku zawody sportowo-pożarnicze z udziałem drużyn OSP wespół z drużynami z gminy Miączyn. Z terenu naszej Gminy w zawodach uczestniczy od 8 do 10 drużyn, a także Młodzieżowe Drużyny Pożarnicze z: Grabowca, Grabowiec-Góry i Tuczęp. Współzawodnictwo drużyn ma oprócz znaczenia szkoleniowego, także znaczenie propagandowe i widowiskowe. Pokazuje miejscowej ludności sprawność działania strażaków a jednocześnie zachęca młodzież do naśladowania i wstępowania w szeregi OSP.
Szanowni Druhowie, w minionej kadencji Zarządy poszczególnych jednostek starały się docenić zasługi druhów strażaków. Zdajemy sobie sprawę, że nie wszyscy zostali dostrzeżeni i wyróżnieni, i jest to kolejny wniosek na najbliższą przyszłość, aby pamiętać i wyróżniać aktywnych, zasłużonych druhów – członków honorowych.
W okresie pięciu ostatnich lat 49 druhów odznaczonych zostało Medalem za Za-sługi dla Pożarnictwa (w poprzedniej kadencji było to 60 druhów, zaś w kadencji wcześniejszej – 82). W tej liczbie było 13 medali złotych (uprzednio 14), 16 medali srebrnych (uprzednio 22) oraz 20 medali brązowych (uprzednio 24). Odznakę Strażak Wzorowy otrzymało 25 druhów (we wcześniejszych kadencjach było to odpowiednio 40 i 41). Spadek liczby nadawanych odznaczeń jest wynikiem corocznego zmniejszania przez Zarząd Oddziału Powiatowego ilości limitów przyznanych medali dla Zarządów Oddziałów Gminnych. I tak dla przykładu limit na odznaczenia Strażak Wzorowy w 2013 roku wynosił 16 sztuk, zaś 3 lata później, w 2016 roku już tylko 8 sztuk.
Za szczególne zasługi dwóch druhów ze składu Zarządu Oddziału Gminnego otrzymało Medal Honorowy im. Bolesława Chomicza, a mianowicie: Michał Radleczuk i Antoni Pieczykolan. Warto tu również nadmienić, że w 2016 roku Zarząd Oddziału Gminnego Związku OSP wystąpił również o nadanie Medali Honorowych im. Bolesława Chomicza dla Alojzego Sieczkowskiego oraz Piotra Popka, jak również o Złoty Medal po raz II za Zasługi dla Pożarnictwa dla Wiesława Trynieckiego.
Zarząd wyróżniał również na różnego rodzaju uroczystościach członków honorowych i wspierających dyplomami. Ponadto dyplomy otrzymywały drużyny startujące w zawodach sportowo-pożarniczych bez względu na uzyskane miejsce w ogólnej klasyfikacji,

ponieważ Zarząd docenił ich aktywność, zaangażowanie i chęć do współzawodnictwa.
Szanowni Druhowie i zaproszeni goście, w roku bieżącym obchodzimy jubileusz 95-lecia powstania Związku Ochotniczych Straży Pożarnych Rzeczypospolitej Polskiej oraz jubileusz 100-lecia powstania Związku Floriańskiego, którego pierwszym prezesem był Bolesław Chomicz. Kończąc, pozwolę sobie zacytować tego znamienitego druha: „Zbiorowa ochrona życia i mienia całego społeczeństwa przed niszczącą klęską żywiołową, jaką jest pożar, spoczywa w ręku nie sił płatnych, najemnych, lecz samych obywateli, dobrowolnie stających w szeregi pod sztandarem bezinteresownej, ofiarnej, a ciężkiej i odpowiedzialnej służby politycznej dla której drogowskazem są hasła: „w jedności siła" i „jeden za wszystkich – wszyscy za jednego".
Wszystkim tym, którzy społecznie i zawodowo pełnią zaszczytną służbę pożarniczą dla dobra naszych współobywateli, przekazuję moje najwyższe uznanie i serdeczne podziękowania. Życzę wielu satysfakcji z dobrze wykonanych powinności oraz wszystkiego dobrego w życiu osobistym. Życzenia te kieruję także do wszystkich weteranów Ochotniczych Straży Pożarnych, a także osób czynnie wspierających na co dzień ochronę przeciwpożarową. [1]

Prezes: Krzysztof Kostrubiec.

1 *Opracował: Tadeusz Halicki - sekretarz Zarządu Oddziału Gminnego Związku OSP RP w Grabowcu*

Od lewej: Krzysztof Kostrubiec - prezez ZG OSP w Grabowcu, Ryszard Stanibuła - członek Zarządu Głównego ZOSP, Kazimierz Mielnicki - prezes ZP ZOSP w Zamościu, płk poż. Mieczysław Skiba, Tomasz Burcon - z-ca komendanta PSP w Zamościu

Tomasz Burcon - z-ca komendanta PSP w Zamościu

Ryszard Stanibuła - członek Zarządu Głównego ZOSP

Płk poż. w st. spocz. Mieczysław Skiba

Waldemar Greniuk - wójt Gminy Grabowiec

Wiesław Billewicz - naczelnik OSP w Grabowcu

Bartosz Popek - prezes OSP w Wólce Tuczępskiej

Bogusław Greniuk - Komendant Gminny

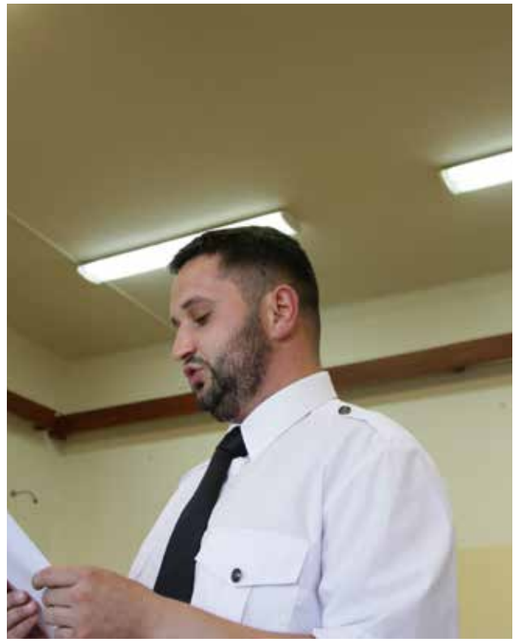

Marcin Boczkowski

Wiesław Billewicz - naczelnik OSP w Grabowcu

15 .06.2016 r. Lista obecności delegatów na Zjazd Oddziału Gminnego Związku Ochotniczych Straży Pożarnych RP w Grabowcu

Adamczuk Mieczysław	Prezes Majdan Tuczępski
Bałanda Sławomir	Naczelnik Wolica Uchańska
Błaszczuk Dariusz	Naczelnik Skomorochy Małe
Boczkowski Marcin	Wiceprezes Grabowiec
Boczkowski Piotr	Sekretarz OSP Grabowiec
Bodziacki Paweł	Prezes OSP Żurawlów
Buczak Jan	Skarbnik OSP Henrykówka
Chuszcz Jan	Członek Majdan Tuczępski
Chuszcz Jerzy	Naczelnik Skomorochy Duże
Gąska Mirosław	Prezes OSP Grabowiec-Góra
Greniuk Bogusław	Prezes OSP Bereść
Gruszka Andrzej	Prezes OSP Ornatowice
Jabłoński Emil -	Naczelnik OSP Żuraw lów
Jaroszyński Marek	Naczelnik OSP Szystowice
Juszczak Włodzimierz	Prezes OSP Cieszyn
Karczmarczyk Piotr	Gospodarz OSP Tuczępy
Krajewski Marian	Prezes Skomorochy Duże
Koczułap Stanisław	Naczelnik OSP Bereść
Lachowski Tadeusz	Prezes OSP Wólka Tuczępska
Moskwa Łukasz	Naczelnik Majdan Tuczępski
Ks. Ostasz Ryszard	Członek OSP Tuczępy
Popek Bartosz	Naczelnik Wólka Tuczępska
Radelczuk Michał	Prezes OSP Tuczępy
Skóra Adam	Skarbnik OSP Grabowiec
Sołopa Edward	Sekretarz Grabowiec-Góra
Stanibuła Ryszard	Członek Grabowiec-Góra
Tatys Krzysztof	Prezes OSP Wolica Uchańska
Tryniecki Wiesław	Prezes OSP Rogów
Worożbit Alfred	Naczelnik OSP Cieszyn
Wójciuk Krzysztof	Naczelnik OSP Ornatowice

15.06.2016 r. Lista obecności ustępujących władz, przedstawicieli do Zarządu Oddziału Gminnego i gości zaproszonych na Zjazd

Adamczuk Mieczysław	Prezes OSP w Majdanie Tuczę.
Bednarczyk Mirosław	Wiceprezes ZOG ZOSP RP, Prezes OSP Grabowiec
Billewicz Wiesław	Komisja Rewizyjna OG ZOSP Naczelnik OSP Grabowiec
Błaszczuk Dariusz	Naczelnik OSP Skomorochy Małe-
Błażucki Łukasz	Naczelnik OSP Tuczępy
Bobczuk Artur	Pracownik Urzędu Gminy
Bratkowski Arkadiusz	Członek Zarządu Województwa Lubelskiego
Buczak Władysław	Członek Zarządu OGZ OSP Skarbnik OSP Henrykówka
Buczak Stanisław	Prezes OSP Szystowice Gąska
Mirosław	Wiceprezes ZOGZ OSP RP, prezes OSP Grabowiec-Góra
Greniuk Bogusław	Komendant Gminny ZOGZ
,	Prezes OSP Bereść
Greniuk Waldemar	Wójt Gminy Grabowiec
Gruszka Andrzej	Prezes OSP Ornatowice
Halicki Tadeusz	Sekretarz ZOG ZOSP RP
Hordyński Andrzej	Naczelnik OSP Rogów
Jabłoński Emil	Członek Zarządu OGZ OSP, Naczelnik OSP Żurawlów
Jaroszyński Marek	Naczelnik OSP Szystowice
Juszczak Włodzimierz	Członek Zarządu OGZ OSP RP, Prezes OSP Cieszyn
Karczmarczyk Piotr	Komisja Rewizyjna OGZ OSP, Gospodarz OSP Tuczępy
Kostrubiec Krzysztof -	Prezes ZOGZ OSP RP, Gospodarz OSP Skomorochy Małe
Krajewski Marian	Członek ZOGZ OSP, Prezes OSP Skomorochy Duże
Lachowski Tadeusz	Członek ZOGZ OSP, Prezes OSP Wólka Tuczępska
Matej Henryk	Starosta Zamojski
Mielnicki Kazimierz	Wicestarosta Zamojski Członek Zarządu Pow. Z OSP
Mołczan Tomasz	Sekretarz Gminy Grabowiec
Moskwa Łukasz	Naczelnik OSP Majdan Tucz.
Łącz Ryszard	Naczelnik OSP Henrykówka
Pedowski Władysław	Prezes Zarządu Spółki Wspólno ty Gruntowej Wsi Grabowiec-Góra
Pieńkosz Maria	Sekretarz ZOP ZOSP w Zamościu
Popek Piotr	Komisja Rewizyjna OG ZOSP, Zarząd OSP Ornatowice
Rachańska Agnieszka	Przewodnicząca Rady Gminy
Radelczuk Michał	Członek Zarządu OGZ OSP Prezes OSP Tuczępy
Referda Grzegorz	Prezes OSP Henrykówka
Skiba Mieczysław	Członek ZO Woj. ZOSP RP w Lublinie
Skóra Adam	Członek Zarządu OGZ OSP
Smoła Henryk -	Naczelnik OSP Grabowiec-Góra
Sołopa Edward	Członek Prezydium ZOGZ
Sobczyński Jacek	Komendant Miejski PSP w Zamościu
Stanibuła Ryszard	Członek Zarządu Głównego ZOSP RP, członek OSP Grabowiec-Góra
Surma Małgorzata	Skarbnik Gminy Grabowiec
Tatys Krzysztof	Członek Zarządu OG ZOSP, Prezes OSP Wolica Uchańska
Tryniecki Wiesław	Członek Zarządu OGZ OSP, Prezes OSP Rogów
Wójciuk Krzysztof	Skarbnik Zarządu OGZ OSP
Zarek Stanisław	Członek Zarządu OGZ OSP
Żółkiewski Artur	Firma Domart Sp.j.w Tuczępach

Krzysztof Kostrubiec - prezes Zarządu Oddziału Gminnego Związku OSP RP w Grabowcu.
Fot. Tadeusz Halicki.

Ryszard Stanibuła - członek ZG OSP w Warszawie gratuluje wyróżnienia Wiesławowi Trynieckiemu prezesowi OSP z OSP w Rogowie (Członek Zarządu OGZ OSP)
Fot. Tadeusz Halicki.

Mirosław Gąska - prezes w Zarządzie OSP w Grabowiec-Górze. Fot. Tadeusz Halicki.

Artur Bobczuk - sekretarz w ZOG OSP w Grabowcu. wręcza dyplom dla Piotra Popka - kierowcy -mechanika z OSP w Ornatowicach. Obok Waldemar Greniuk - wójt gminy Grabowiec.
Fot. Tadeusz Halicki.

Upominek od Waldemara Greniuka - wójta gminy Grabowiec otrzymał Marcin Boczkowski wiceprezes w Zarządzie *OSP w Grabowcu. Obok Artur Bobczuk - pracownik w UG w Grabowcu.*
Fot. Tadeusz Halicki.

Edward Sołopa - sekretarz w Zarządzie OSP Grabowiec Góra, członek Prezydium ZOGZ OSP
Fot. Tadeusz Halicki.

Od lewej: Gruszka Andrzej Prezes OSP Ornatowice i Wiesław Billewicz - naczelik w OSp Grabowiec.
Fot. Tadeusz Halicki.

Od lewej: Artur Bobczuk - sekretarz ZOG OSP w Grabowcu i Mirosław Gąska - prezes OSP w Grabowiec- Górze.
Fot. Tadeusz Halicki.

Od lewej: Boczkowski Marcin - Wiceprezes w zarządzie OSP Grabowiec , n.

Fot. Tadeusz Halicki.

Stoi Bogusław Greniuk - Komendant Gminny ZOGZ - prezes OSP Bereść
Siedzą od lewej: Adam Skóra- OSP Grabowiec, Koczułap Stanisław- naczelnik OSP Bereść,, Buczak Jan- skarbnik w OSP Henrykówka
Fot. Tadeusz Halicki.

Koczułap Stanisław- naczelnik OSP Bereść.
Fot. Tadeusz Halicki.

Buczak Jan- skarbnik w OSP Henrykówka.
Fot. Tadeusz Halicki.

15.06.2016 r. Pamiątkowe zdjęcie po zakończeniu Walnego Zjazdu. W pierwszym rzędzie od lewej: Lachowski Tadeusz (OSP Majdan Tuczepski), Tomasz Burcon (z-ca Komendanta PSP w Zamościu), Wiesław Tryniecki (OSP Rogów), płk poż. Mieczysław Skiba, Waldemar Greniuk (wójt Gminy Grabowiec), Kazimierz Mielnicki (prezes ZOP ZOSP w Zamościu), Tomasz Mołaczan (sekretarz UG w Grabowcu), Tadeusz Halicki (sekretarz ZOG ZOSP w Grabowcu).
Drugi rząd, od lewej: Henryk Smoła, Mirosław Gąska, Krzysztof Kostrubiec, Kazimierz Badach, Włodzimierz Juszczak, Michał Radelczuk, Krzysztof Tatys, Ryszard Stanibuła, Jan Buczak.
Trzeci rząd, od lewej: Leszek Pedowski, Edward Sołopa, Piotr Popek, n, Mirosław Bednarczuk, n, n, Greniuk, Krzysztof Wójciuk. Pozostali w grupie: Wójciuk Zbigniew, Bartosz Popek, Grzegorz Referda,

15.06.2016 r. Sprawozdanie z VIII Zjazdu Oddziału Gminnego Związku Ochotniczych Straży Pożarnych Rzeczypospolitej Polskiej w Grabowcu

Mirosław Bednarczyk- prezes OSP Grabowiec

15 czerwca 2016 roku w Grabowcu, odbył się VIII Zjazd Oddziału Gminnego Związku Ochotniczych Straży Pożarnych Rzeczypospolitej Polskiej w Grabowcu.

W Zjeździe uczestniczyło 28 spośród 30 wybranych na Zjazd delegatów oraz przedstawiciele do Zarządu Oddziału Gminnego, ustępujące władze Zarządu Oddziału Gminnego oraz zaproszeni goście.

Otwarcia Zjazdu dokonał ustępujący Prezes Zarządu druh Krzysztof Kostrubiec. Następnie nastąpił wybór Przewodniczącego i Sekretarza Zjazdu w osobach druhów Krzysztofa Kostrubca oraz Mirosława Bednarczyka, przyjęcie porządku obrad oraz regulaminu obrad. Dokonano również wyboru

składów komisji zjazdowych: Komisji Mandatowej (Henryk Smoła, Emil Jabłoński, Krzysztof Tatys), Komisji Wyborczej (Piotr Karczmarczyk, Łukasz Moskwa, Mieczysław Adamczuk), Komisji Uchwał i Wniosków (Andrzej Gruszka, Wiesław Billewicz, Ryszard Łącz) oraz Komisji Skrutacyjnej (Adam Skóra, Paweł Bodziacki, Marcin Boczkowski). Następnie Prezes Zarządu druh Krzysztof Kostrubiec przedstawił sprawozdanie z działalności Zarządu.

Przewodniczący Komisji Rewizyjnej, druh Wiesław Billewicz przedstawił sprawozdanie z działalności tej Komisji. Zjazd jako najwyższa forma władzy zarządzająco - wykonawczej Oddziału zaakceptował działalność Zarządu oraz Komisji Rewizyjnej w latach 2011-2015 na podstawie przedstawionych sprawozdań oraz udzielił absolutorium ustępującemu Zarządowi.

Następnie odbyła się dyskusja w której głos zabrali delegaci oraz zaproszeni goście. Jako pierwszy głos zabrał Prezes Zarządu Oddziału Powiatowego ZOSP RP w Zamościu, druh Kazimierz Mielnicki, następnie zabrał głos bryg. Tomasz Burcon – przedstawiciel z ramienia Komendy Miejskiej państwowej Straży Pożarnej w Zamościu. Następnie głos oddano ustępującemu komendantowi Gminnemu, druhowi Bogusławowi Greniukowi. Po nim kilka słów powiedział płk w stanie spoczynku Mieczysław Skiba oraz członek Komisji Rewizyjnej Zarządu Głównego ZOSP RP, druh Ryszard Stanibuła. Dokonano również wyboru dodatkowych członków do Zarządu, które to uprawnienie wynika z posiadanych uprawnień Zjazdu. Po czym Zjazd zatwierdził poniższy skład Zarządu, a następnie Zarząd na swoim pierwszym posiedzeniu ukonstytuował się następująco:

- Prezes Wiesław Tryniecki
- Wiceprezes Krzysztof Kostrubiec
- Wiceprezes Krzysztof Tatys
- Komendant Gminny -Mirosław Bednarczyk
- Sekretarz Artur Bobczuk
- Skarbnik Wiesław Billewicz
- Członek prezydium - Mieczysław Adamczuk
- Członek zarządu Piotr Boczkowski
- Członek zarządu Władysław Buczak
- Członek zarządu Mirosław Gąska
- Członek zarządu Bogusław Greniuk
- Członek zarządu Andrzej Gruszka
- Członek zarządu Emil Jabłoński
- Członek zarządu Marek Jaroszyński
- Członek zarządu Włodzimierz Juszczak
- Członek zarządu Marian Krajewski
- Członek zarządu Tadeusz Lachowski
- Członek zarządu Łukasz Moskwa
- Członek zarządu Michał Radelczuk
- Członek zarządu Ryszard Stanibuła

Poszczególni kandydaci w wyborach uzyskali następujące liczby głosów: na Prezesa i Wiceprezesów (Krzysztof Kostrubiec – 9 głosów, Krzysztof Tatys – 0 głosów, Wiesław Tryniecki – 10 głosów), na Komendanta Gminnego (Mirosław Bednarczyk – 10 głosów, Mirosław Gąska – 9 głosów), na Sekretarza (Artur Bobczuk – 16 głosów, Piotr Boczkowski – 3 głosy), na Skarbnika (Wiesław Billewicz – 17 głosów, Andrzej Gruszka – 2 głosy), na Członka Prezydium (Mieczysław Adamczuk – 19 głosów).

Ponadto Zjazd dokonał wyboru delegatów na Zjazd Oddziału Powiatowego Związku Ochotniczych Straży Pożarnych Rzeczypospolitej w Zamościu w osobach:

- Ryszard Stanibuła,
- Wiesław Tryniecki,

Zarząd wybrał przedstawiciela do Zarządu Oddziału Powiatowego Związku Ochotniczych Straży Pożarnych Rzeczypospolitej w Zamościu w osobie: Krzysztofa Kostrubca .

Zjazd dokonał również wyboru, spośród obecnych delegatów przedstawicieli do Komisji Rewizyjnej Oddziału Gminnego Związku Ochotniczych Straży Pożarnych w Grabowcu, która następnie ukonstytuowała się następująco:

- Przewodniczący Bartosz Popek
- Wiceprzewodniczący Edward Sołopa
- Sekretarz Krzysztof Wójciuk

Ponadto podczas Zajazdu delegaci podjęli uchwałę w sprawie uchwalenia programu działania Oddziału Gminnego na lata 2016-2021, zaś Zarząd podjął uchwałę w sprawie nadania członka honorowego Komendanta Gminnego druhowi Bogusławowi Greniukowi.

Obrady Zjazdu zakończyło wręczenie przez Wójta Gminy Grabowiec Waldemara Greniuka dyplomów uznania członkom ustępującego Zarządu za osobiste zaangażowanie i wkład pracy na rzecz ochrony przeciwpożarowej oraz kultywowanie tradycji dorobku ochotniczych straży pożarnych. Wyróżnieni zostali: Mirosław Gąska, Bogusław Greniuk, Tadeusz Halicki, Piotr Karczmarczyk, Krzysztof Kostrubiec, Piotr Popek, Edward Sołopa, Wiesław Tryniecki, Krzysztof Wójciuk, Stanisław Zarek.

Protokolant: /-/ Mirosław Bednarczyk

27.09.2016 r. Sprawozdanie z Nadzwyczajnego Zjazdu Oddziału Gminnego Związku Ochotniczych Straży Pożarnych Rzeczypospolitej Polskiej w Grabowcu

27 września 2016 roku w Grabowcu, odbył się Nadzwyczajny Zjazd Oddziału Gminnego Związku Ochotniczych Straży Pożarnych Rzeczypospolitej Polskiej w Grabowcu. W Zjeździe uczestniczyło 20 spośród 30 wybranych na Zjazd delegatów, Zarząd i Komisja Rewizyjna Oddziału Gminnego oraz zaproszeni goście.
Otwarcia Zjazdu dokonał Komendant Gminny Mirosław Bednarczyk. Następnie nastąpił wybór Przewodniczącego i Sekretarza Zjazdu w osobach druhów Mirosława Bednarczyka i Artura Bobczuk, przyjęcie porządku obrad oraz regulaminu obrad. Dokonano również wyboru składów komisji zjazdowych:
Komisji Mandatowej (Piotr Boczkowski, Bogusław Greniuk, Mieczysław Adamczuk),
Komisji Wyborczej (Mirosław Gąska, Marcin Boczkowski, Edward Sołopa),
Komisji Uchwał i Wniosków (Andrzej Gruszka, Wiesław Billewicz, Marian Krajewski).
Następnie odbyła się dyskusja w której głos zabrali delegaci oraz zaproszeni goście:
Wójt Gminy Grabowiec Waldemar Greniuk,
Prezes Zarządu Oddziału Powiatowego ZOSP RP w Zamościu, druh Kazimierz Mielnicki
członek Komisji Rewizyjnej Zarządu Głównego ZOSP RP, druh Ryszard Stanibuła.

Delegaci gminni dokonali uzupełniającego wyboru delegata na Zjazd Oddziału Powiatowego Związku Ochotniczych Straży Pożarnych Rzeczypospolitej w Zamościu w miejsce zmarłego śp. Druha Wiesława Trynieckiego, w osobie: Mirosława Gąski.
Na tym obrady Zjazdu zakończono.

Protokolant: /-/ Artur Bobczuk

27.09. 2016 r. Lista obecności delegatów na Nadzwyczajnym Zjaździe Oddziału Gminnego Związku Ochotniczych Straży Pożarnych RP w Grabowcu.

- Adamczuk Mieczysław - Prezes OSP Majdan Tuczępski
- Bałanda Sławomir - Naczelnik OSP Wolica Uchańska
- Boczkowski Marcin- Wiceprezes OSP Grabowiec
  Boczkowski Piotr - Sekretarz OSP Grabowiec
- Bodziacki Paweł - Prezes OSP Żurawlów
- Buczak Jan - Skarbnik OSP Henrykówka
- Chuszcz Jan - Członek OSP Majdan Tuczępski
- Chuszcz Jerzy - Naczelnik OSP Skomorochy Duże
- Gąska Mirosław - Prezes OSP Grabowiec-Góra
- Greniuk Bogusław - Prezes OSP Bereść
- Gruszka Andrzej - Prezes OSP Ornatowice
- Jabłoński Emil - Naczelnik OSP Żurawlów
- Jaroszyński Marek - Naczelnik OSP Szystowice
- Juszczak Włodzimierz - Prezes OSP Cieszyn
- Karczmarczyk Piotr - Gospodarz OSP Tuczępy
- Krajewski Marian - Prezes OSP Skomorochy Duże
- Koczułap Stanisław - Naczelnik OSP Bereść
- Lachowski Tadeusz- Prezes OSP Wólka Tuczępska
- Moskwa Łukasz Naczelnik OSP Majdan Tuczępski
- Ostasz Ryszard - Członek OSP Tuczępy
- Popek Bartosz - Naczelnik OSP Wólka Tuczępska
- Radelczuk Michał - Prezes OSP Tuczępy
- Rodź Tomasz- Prezes OSP Rogów
- Skóra Adam - Skarbnik OSP Grabowiec
- Sołopa Edward - Sekretarz OSP Grabowiec-Góra
- Stanibuła Ryszard - Członek OSP Grabowiec-Góra
- Tatys Krzysztof - Prezes OSP Wolica Uchańska
- Worożbit Alfred - Naczelnik OSP Cieszyn
- Wójciuk Krzysztof - Naczelnik OSP Ornatowice
- Zarek Stanisław - Prezes OSP Skomorochy Małe

27. 09. 2016 r. Osoby zaproszone na Nadzwyczajny Zjazd Oddziału Gminnego Związku Ochotniczych Straży Pożarnych RP w Grabowcu.

- Bednarczyk Mirosław - Komendant Gminny
- Zarządu Oddziału Gminnego Związku OSP RP
- Billewicz Wiesław - Skarbnik Zarządu
- Oddziału Gminnego Związku OSP RP
- Bobczuk Artur -Sekretarz Zarządu
- Oddziału Gminnego Związku OSP RP
- Greniuk Waldemar - Wójt Gminy Grabowiec
- Kostrubiec Krzysztof - Wiceprezes Zarządu Oddziału Gminnego Związku OSP RP
- Mielnicki Kazimierz - Prezes Zarządu Oddziału Powiatowego Związku OSP RP w Zamościu

Ochotnicza Straż Pożarna w Grabowcu
ul. 700-lecia 4, 22-425 Grabowiec
KRS: 0000044688, NIP: 9222410401, REGON: 950437543
ROR: 16964410202006200013130001

Grabowiec, dnia 29 listopada 2017 roku

Komendant Główny
Państwowej Straży Pożarnej w Warszawie
ul. Podchorążych 38
00-463 Warszawa

za pośrednictwem : Komendanta Wojewódzkiego
Państwowej Straży Pożarnej w Lublinie
ul. Strażacka 7
20-012 Lublin

za pośrednictwem: Komendanta Miejskiego
Państwowej Straży Pożarnej w Zamościu
ul. Jana Kilińskiego 62
22-400 Zamość

Szanowny Panie Komendancie,

W imieniu Zarządu Ochotniczej Straży Pożarnej w Grabowcu zwracam się z wnioskiem o zabezpieczenie środków finansowych w 2018 roku w kwocie 300.000,00 złotych na dotację dla naszej jednostki celem zakupu nowego średniego samochodu ratowniczo-gaśniczego.

Posiadamy środki własne w kwocie 120.000,00 złotych zdeponowane na rachunku bankowym oraz zapewnienie Wójta Gminy Grabowiec o dotacji Gminy Grabowiec w kwocie do 320.000,00 złotych na ten cel. Wystąpiliśmy również z wnioskiem do Wojewódzkiego Funduszu Ochrony Środowiska i Gospodarki Wodnej w Lublinie o udzielenie dotacji na ten cel w kwocie 100.000,00 złotych. Staramy się również pozyskać środki finansowe z innych źródeł.

W związku z powyższym, przed złożeniem właściwego wniosku, chcielibyśmy zwrócić się do Pana Komendanta o zabezpieczenie dla naszej jednostki wnioskowanej kwoty w budżecie na rok 2018.

Z poważaniem,

OCHOTNICZA STRAŻ POŻARNA W GRABOWCU
22-425 Grabowiec, pow. zamojski, woj. lubelskie
NIP: 922 24 10 401, REGON: 950437543
KRS: 0000044688
Konto: 16 9644 1020 2006 2000 1313 0001
tel. 502 290 457

Prezes Zarządu OSP
Mirosław Bednarczyk

Powyższe potwierdzam.

WÓJT
Waldemar Greniuk

GMINA GRABOWIEC
22-425 GRABOWIEC
pow. zamojski, woj. lubelskie
tel./fax 84 651 24 74

29.11.2017 r. Wniosek o dotację na zakup nowego średniego samochodu ratowniczo-gasniczego dla OSP w Grabowcu

6.08.2016 r. Tuczępy. Uroczystość zorganizowana przez proboszcza ks. Ryszarda Ostasza ku czci pamięci ks. Zygmunta Pisarskiego zamordowanego przez Niemców

6.08..2016 r. Strażacy z OSP w Tuczępach i poczet sztandarowy podczas uroczystości przed kościołem w Tuczępach. Fot. Stanisław Senkowski.

6.08..2016 r. Zaproszeni na uroczystość w Tuczępach, od lewej: Waldemar Greniuk (wójt Gminy Grabowiec), Agnieszka Rachańska (przewodnicząca Rady Gminy Grabowiec, Stanisław Senkowski (prezes Stowarzyszenia "Pamięć i Nadzieja" w Chełmie).

Sprawozdanie z działalności Zarządu Oddziału Gminnego Związku Ochotniczych Straży Pożarnych Rzeczypospolitej Polskiej w Grabowcu w 2017 r.

I. STAN ORGANIZACYJNO-PRAWNY

Władze Zarządu Oddziału Gminnego Związku Ochotniczych Straży Pożarnych Rzeczypospolitej Polskiej w Grabowcu, na kadencję na lata 2016-2021, wybrane zostały podczas Zjazdu Oddziału Gminnego Związku Ochotniczych Straży Pożarnych w Grabowcu w dniu 15 czerwca 2016 roku. 15 sierpnia 2016 roku, zmarł wybrany wówczas Prezesem - Wiesław Tryniecki, po trzech miesiącach od wyboru.

Dnia 27 września 2016 roku podczas Nadzwyczajnego Zjazdu Oddziału Gminnego Związku Ochotniczych Straży Pożarnych Rzeczypospolitej Polskiej w Grabowcu na vacat Członka Zarządu powołano Tomasza Rodzia, zaś funkcję pełniącego obowiązki Prezesa objął ówczesny Wiceprezes Krzysztof Kostrubiec.
W 2017 roku skład ten uległ zmianie w skutek śmierci w dniu 11 sierpnia 2017 roku, członka Zarządu - Bogusława Władysława Greniuka i przedstawia następująco:

	Funkcja	*Nazwisko i imię*	*Ochotnicza Straż Pożarna*
1	p.o. Prezesa	Krzysztof Kostrubiec	Skomorochy Małe
2	Wiceprezes	Krzysztof Tatys	Wolica Uchańska
3	Komendant Gminny	Mirosław Bednarczyk	Grabowiec
4	Sekretarz	Artur Bobczuk	-
5	Skarbnik	Wiesław Billewicz	Grabowiec
6	Członek Prezydium	Mieczysław Adamczuk	Majdan Tuczępski
7	Członek Zarządu	Boczkowski Piotr	Grabowiec
8	Członek Zarządu	Buczak Władysław	Henrykówka
9	Członek Zarządu	Gąska Mirosław	Grabowiec-Góra
10	Członek Zarządu	Gruszka Andrzej	Ornatowice
11	Członek Zarządu	Jabłoński Emil	Żurawlów
12	Członek Zarządu	Jaroszyński Marek	Szystowice
13	Członek Zarządu	Juszczak Włodzimierz	Cieszyn
14	Członek Zarządu	Krajewski Marian	Skomorochy Duże
15	Członek Zarządu	Lachowski Tadeusz Ryszard	Wólka Tuczępska
16	Członek Zarządu	Moskwa Łukasz	Majdan Tuczępski
17	Członek Zarządu	Radelczuk Michał	Tuczępy
18	Członek Zarządu	Rodź Tomasz	Rogów
19	Członek Zarządu	Stanibuła Ryszard	Grabowiec-Góra
20	Członek Zarządu	vacat	Bereść

Wybrana na tym samym Zjeździe Oddziału Gminnego Związku Ochotniczych Straży Pożarnych Rzeczypospolitej Polskiej w Grabowcu w dniu 15 czerwca 2016 roku, Komisja Rewizyjna Oddziału Gminnego Związku Ochotniczych Straży Pożarnych Rzeczypospolitej Polskiej, pozostała w składzie niezmienionym, tj.:

- Przewodniczący — Popek Bartosz Jerzy — Wólka Tuczępska
- Wiceprzewodniczący — Sołopa Edward — Grabowiec-Góra
- Sekretarz — Wójciuk Krzysztof — Ornatowice

Na terenie gminy funkcjonuje obecnie piętnaście jednostek Ochotniczych Straży Pożarnych, których dane przedstawione zostały poniżej. Dwie jednostki funkcjonują w ramach Krajowego Systemu Ratowniczo-Gaśniczego: Ochotnicza Straż Pożarna w Grabowcu oraz Ochotnicza Straż Pożarna w Grabowcu-Górze. Dane zawarte poniżej aktualne są według stanu na dzień 31 grudnia 2017 roku, zgodnego z Krajowym Rejestrem Sądowym.

Grabowiec

KRS: 0000044688 NIP: 9222410401 REGON: 950437543
ROR: 16964410202006200013130001
ul. 700-lecia 4, 22-425 Grabowiec

- Prezes Bednarczyk Mirosław
- Naczelnik Billewicz Wiesław
- Zastępca Naczelnika Boczkowski Marcin
- Sekretarz Boczkowski Piotr
- Skarbnik Skóra Adam

Grabowiec-Góra

KRS: 0000044717 NIP: 9222680075 REGON: 951080209
ROR: 06964410202006200014300001
Grabowiec-Góra 221, 22-425 Grabowiec

- Prezes Gąska Mirosław
- Naczelnik - Wiceprezes Smoła Henryk
- Zastępca Naczelnika Orzechowski Kamil
- Sekretarz Sołopa Edward
- Skarbnik Surma Marian
- Gospodarz Soroka Mirosław

Kalendarium wydarzeń w roku 2017.

- 06.01.2017 „Orszak Trzech Króli" ulicami Grabowca
- 09.01.2017 Spotkanie opłatkowe z Zarządami Ochotniczych Straży Pożarnych z terenu gminy Grabowiec
- 14.01.2017 Spotkanie szkoleniowo-opłatkowe dla Prezesów i Naczelników jednostek Ochotniczych Straży Pożarnych z terenu powiatu zamojskiego w Klubie 3 Batalionu Zmechanizowanego w Zamościu zorganizowane przez Komendę Miejską Państwowej Straży Pożarnej oraz Zarząd Oddziału Powiatowego Związku Ochotniczych Straży Pożarnych Rzeczypospolitej Polskiej w Zamościu
- 17.01.2017 Ferie w Dańczypolu dzieci z Zespołu Szkół im. H. Sienkiewicza w Grabowcu
- 03.02.2017 Wizyta w remizie Ochotniczej Straży Pożarnej w Grabowcu dzieci z Zespołu Szkół im. H. Sienkiewicza w Grabowcu
- 19.02.2017 74 rocznica wysiedlenia Grabowca
- 13.03.2017 Gminne eliminacje Otwartego Turnieju Wiedzy Pożarniczej „Młodzież Zapobiega Pożarom"
- 28.03.2017 Powiatowe eliminacje Otwartego Turnieju Wiedzy Pożarniczej „Młodzież Zapobiega Pożarom"
- 30.03.2017 „Stop pożarom traw" w Urzędzie Gminy Grabowiec
- 06.04.2017 Narada w Komendzie Miejskiej Państwowej Straży Pożarnej w Zamościu z udziałem Prezesów oraz Naczelników jednostek Krajowego Systemu Ratowniczo-Gaśniczego oraz z pracownikami urzędów gmin ds. przeciwpożarowych
- 10.04.2017 Misterium Męki Pańskiej w Grabowcu-Górze
- 15.04.2017 Adoracja grobów Pańskich w parafiach pw. św. Anny w Tuczępach, św. Mikołaja w Grabowcu oraz Matki Bożej Królowej Polski w Świdnikach
- 21.04.2017 Zjazd Oddziału Wojewódzkiego Związku Ochotniczych Straży Pożarnych Rzeczypospolitej Polskiej w Lublinie
- 25-27. 04.2017 Peregrynacja Krzyża św. Jana Pawła II w parafiach pw. św. Anny w Tuczępach (25.04.2017), św. Mikołaja w Grabowcu (26.04.2017) oraz Matki Bożej Królowej Polski w Świdnikach (27.04.2017)
- 03.05.2017 226 rocznica uchwalenia Konstytucji 3 maja Rzeczypospolitej Obojga Narodów i uroczystość Najświętszej Maryi Królowej Polski
- 03.05.2017 Odpust w parafii pw. św. Anny w Tuczępach
- 04.05.2017 Wspomnienie św. Floriana - „Dzień strażaka"
- 07.05.2017 Gminny „Dzień strażaka" w Skomorochach Dużych
- 19.05.2017 Spotkanie ze strażakiem uczniów Zespołu Szkół im. H. Sienkiewicza w Grabowcu
- 21.05.2017 I zawody w powożeniu zaprzęgami konnymi w Grabowcu
- 03.06.2017 Piknik rodzinny z okazji „Dnia dziecka" w Grabowcu
- 11.06.2017 Międzygminne zawody sportowo-pożarnicze gmin Grabowiec i Miączyn w Miączynie
- 18.06.2017 73 rocznica pacyfikacji Grabowca
- 24.06.2017 Zawody sportowo-pożarnicze w ramach XVIII Igrzysk Powiatowe Ludowych Zespołów Sportowych w Krasnobrodzie
- 01.07.2017 Udział w Forum Kobiet Aktywnych w Bychawie wraz z Kołem Gospodyń Wiejskich Grabowiec-Góra
- 09.07.2017 X powiatowe zawody sportowo-pożarnicze w Jacni
- 09.07.2017 Piknik w Dańczypolu
- 16.07.2017 Odpust w parafii pw. św. Mikołaja
- w Grabowcu
- 27.07.2017 Kongres pożarnictwa Fire Security Expo 2017 w Warszawie
- 20.08.2017 Dożynki gminno-parafialne w Grabowcu
- 26.08.2017 Akcja poszukiwania padłych dzików na terenach leśnych w Nadleśnictwie Strzelce
- 06.09.2017 Inspekcja gotowości bojowej przeprowadzona przez Komendę Miejską Państwowej Straży Pożarnej w Zamościu w jednostkach Ochotniczych Straży Pożarnych w Grabowcu, Grabowcu-Górze i Tuczępach
- 17.09.2017 IX pielgrzymka strażaków powiatu zamojskiego do Sanktuarium Diecezji Zamojsko -Lubaczowskiej Kościoła pw. Najświętszej Mari Panny w Krasnobrodzie zorganizowana przez Komendę Miejską Państwowej Straży Pożarnej oraz Zarząd Oddziału Powiatowego Związku Ochotniczych Straży Pożarnych Rzeczypospolitej Polskiej w Zamościu
- 24.09.2017 78 rocznica napaści sowieckiej na Polskę w Grabowcu-Górze
- 35 24.09.2017 Akcja zbiórki dla poszkodowanego strażaka OSP Grabowiec- Góra podczas III Dnia pieczonego ziemniaka w Grabowcu
- 11.10.2017 Ćwiczenia zgrywające w „Zakładzie Gospodarki Komunalnej" w Grabowcu jednostek Ochotniczych Straży Pożarnych w Grabowcu, Grabowcu-Górze, Ornatowicach, Tuczępach, Horyszowie, Miączynie, Skierbieszowie i Jednostki Ratowniczo-Gaśniczej Komendy Miejskiej Państwowej Straży Pożarnej w Zamościu
- 05.11.2017 Msza Święta za zmarłych strażaków z terenu gminy Grabowiec w Kościele pw. św. Mikołaja w Grabowcu
- 10.11.2017 Msza Święta za zmarłych strażaków z terenu powiatu zamojskiego w Kościele pw. Miłosierdzia Bożego w Zamościu
- 11.11.2017 99 rocznica odzyskania przez Polskę niepodległości

BUDŻET

Na 2017 rok w dziale 754 – Bezpieczeństwo publiczne i ochrona przeciwpożarowa zaplanowano ogółem 256.666,85 złotych (w tym rezerwa celowa na zarządzanie kryzysowe w kwocie 38.200,00 złotych). Na ochotnicze straże pożarne zaplanowano 218.466,85 złotych.
Sprawozdania z wykonania budżetu na dzień przedstawienia niniejszego sprawozdania nie sporządzono.
Poniżej przedstawiono najważniejsze inwestycje i zakupy dokonane w roku 2017 z budżetu Gminy Grabowiec.

- Grabowiec 1.500,00 Dotacja celowa na zakup i montaż bramy garażowej w remizie za kwotę 10.500,00 zł
- Grabowiec 3.600,00 Zakup szafek strażackich do remizy (w tym fundusz sołecki 2.200,00 zł)
- Grabowiec 7.000,00 Zakup materiałów do budowy sufitu w garażu remizy
- Grabowiec 12.000,00 Zakup usługi położenia posadzki w garażu remizy
- Grabowiec-Góra 4.000,00 Dotacja celowa na zakup sprzętu hydraulicznego za kwotę 24.000,01 zł
- Grabowiec-Góra 1.642,05 Naprawa autopompy w samochodzie Mercedes

Gmina

- 851,00 Zakup telefonów komórkowych na potrzeby OSP Grabowiec, Grabowiec-Góra, Ornatowice i Tuczępy
- 5.060,93 Ubezpieczenia: - OC pojazdów pożarniczych (3.192,00 zł), - mienia (1.858,00 zł),
- NNW „Strażak" (1.200,0 zł), - zawodników grupy A i MDP (110,93 zł)
- 8.844,50 Ekwiwalenty za udział w akcjach ratowniczo-gaśniczych
- 3.735,00 Ekwiwalenty za udział w zawodach sportowo-pożarniczych i ćwiczeniach
- 4.352,50 Ekwiwalenty za udział w szkoleniach strażackich
- 1.550,00 Badania lekarskie strażaków ratowników oraz kierowców pojazdów uprzywilejowanych.

SZKOLENIA

I. Szkolenie podstawowe strażaków-ratowników Ochotniczych Straży Pożarnych, które
odbyło się w dniach 1-19 marca 2017 roku ukończyli:

01-19.03.2017 Krygiel Karol Ornatowice
01-19.03.2017 Walusiuk Kamil Ornatowice
01-19.03.2017 Walusiuk Piotr Ornatowice
01-19.03.2017 Żółkiewski Daniel Tuczępy

II. Szkolenie kierowców jednostek Ochotniczych Straży Pożarnych w ramach technik doskonalenia jazdy w Wojewódzkim Ośrodku Ruchu Drogowego w Lublinie w dniu 13 marca 2017 roku ukończyli:

13.03.2017 Billewicz Wiesław - Grabowiec
13.03.2017 Gąska Mirosław Grabowiec-Góra
13.03.2017 Karczmarczyk Piotr Tuczępy
13.03.2017 Wójciuk Krzysztof Ornatowice

III. Szkolenie kierowców-konserwatorów sprzętu

ratowniczego Ochotniczych Straży Pożarnych odbyte w dniach 28-30 marca 2017 roku ukończyli:
28-30.03.2017 Nowaczewski Paweł Grabowiec
28-30.03.2017 Wójciuk Krzysztof Ornatowice

IV. Szkolenie z zakresu ratownictwa technicznego dla strażaków-ratowników Ochotniczych Straży Pożarnych zorganizowane w dniach 14-17 listopada 2017 roku ukończyli:
14-17.11.2017 Gruszka Andrzej Ornatowice
14-17.11.2017 Hołdaś Robert Grabowiec-Góra
14-17.11.2017 Siedlecki Piotr Tuczępy
14-17.11.2017 Smoła Henryk Grabowiec-Góra
14-17.11.2017 Wójciuk Krzysztof - Ornatowice
V. Szkolenie według programu dla kierujących działaniem ratowniczym dla członków Ochotniczych Straży Pożarnych (tzw. dowódców Ochotniczych Straży Pożarnych) zorganizowane w dniach 21-24 listopada 2017 roku ukończyli:
21-24.11.2017 Błażucki Tomasz Tuczępy
21-24.11.2017 Gąska Mirosław Grabowiec-Góra
21-24.11.2017 Gruszka Andrzej Ornatowice

VI. Kursy recertyfikujące z Kwalifikowanej Pierwszej Pomocy w dniach 17-19 listopada 2017 roku oraz w dniach 8-9 grudnia 2017 roku zdając egzaminy przed komisją egzaminacyjną i uzyskując tytuł ratownika odbyli:
08-09.12.2017 Hołdaś Robert Grabowiec-Góra
08-09.12.2017 Orzechowski Kamil Grabowiec-G.
08-09.12.2017 Sawulak Mateusz Grabowiec-Góra
08-09.12.2017 Soroka Mirosław Grabowiec-Góra
08-09.12.2017 Surma Jarosław Grabowiec-Góra
08-09.12.2017 Tkacz Rajmund Grabowiec
Szkolenia zorganizowane zostały przez Komendę Miejską Państwowej Straży Pożarnej w Zamościu, a udział w nich był bezpłatny. Szkolenie dla kierowców jednostek Ochotniczych Straży Pożarnych w ramach technik doskonalenia jazdy oraz kursy recertyfikujące zorganizowali: dla 4 kierowców oraz dla 2 ratowników Związek Ochotniczych Straży Pożarnych Rzeczypospolitej Polskiej – bezpłatnie, dla 4 uczestników Emergency Mediacl Service Ratownictwo Medyczne i Szkolenia w Chełmie, za odpłatnością 200,00 zł/uczestnika.
Koszt tren poniosła Gmina Grabowiec.

ZAWODY SPORTOWO-POŻARNICZE

11 czerwca 2017 roku w Miączynie odbyły się międzygminne zawody sportowo-pożarnicze jednostek Ochotniczych Straży Pożarnych z gmin Miączyn i Grabowiec.
Patronat nad tym wydarzeniem objął Wójt Gminy Grabowiec oraz Zarząd Oddziału Gminnego Związku Ochotniczych Straży Pożarnych Rzeczypospolitej Polskiej w Grabowcu.
W zawodach uczestniczyło 10 drużyn z terenu gminy Grabowiec, 6 grupy „A", 3 grupy Młodzieżowe Drużyny Pożarnicze Chłopców oraz 1 grupy Młodzieżowa Drużyna Pożarnicza Dziewcząt.
Zawody rozegrano w następujących konkurencjach:
sztafeta pożarnicza 7 x 50 metrów z przeszkodami, 2. ćwiczenia bojowe.
Klasyfikacja łączna obu konkurencji przedstawiła się następująco:

Grupa	Miejsce osp	Wynik
A I	Grabowiec-Góra	90,13 pkt
A II	Tuczępy	94,89 pkt
A III	Grabowiec	102,07 pkt
A IV	Ornatowice	104,49 pkt
A V	Majdan Tuczępski	107,67 pkt
A VI	Wólka Tuczępska	117,88 pkt
MDP Ch I	Grabowiec	90,61 pkt
MDP Ch II	Grabowiec-Góra	105,42 pkt
MDP Ch III	Wólka Tuczępska	108,45 pkt
MDP Dz I	Majdan Tuczępski	108,46 pkt

W dniu 24 czerwca 2017 roku w Krasnobrodzie odbyły się zawody sportowo-pożarnicze w ramach XVIII Powiatowych Igrzysk LZS dla Ochotniczych Straży Pożarnych grupy „C" i „Młodzieżowych Drużyn Pożarniczych".
W zawodach wzięło udział 39 drużyn z terenu powiatu zamojskiego. Gminę Grabowiec reprezentowali: Młodzieżowe Drużyny Pożarnicze Chłopców z Ochotniczych Straży Pożarnych w Grabowcu oraz Tuczępach i Młodzieżowa Drużyna Pożarnicza
Dziewcząt Ochotniczej Straży Pożarnej w Majdanie Tuczępskim.
Zawody rozegrano w następujących konkurencjach:
1. sztafeta pożarnicza 7 x 50 metrów z przeszkodami, 2. ćwiczenia bojowe.
Klasyfikacja łączna obu konkurencji na tle pozostałych drużyn przedstawia się następująco:

Grupa	Miejsce	osp	Wynik
MDP Ch	V	Tuczępy	73,87 pkt
MDP Ch	XV	Grabowiec	91,74 pkt
MDP Dz	X	Majdan Tucz.	100,13 pkt

Organizatorem wydarzenia było Powiatowe i Miejskie Zrzeszenie Ludowe Zespoły Sportowe w Zamościu pod honorowym patronatem Członka Zarządu Województwa Lubelskiego Arkadiusza Bratkowskiego, Starosty Zamojskiego Henryka Mateja oraz Burmistrza Krasnobrodu Kazimierza Misztala.

9 .07. 2017 r. w Jacni odbyły się X Powiatowe Zawody Sportowo-Pożarnicze Ochotniczych Straży Pożarnych grupy „A".

W zawodach o tytuł „Mistrza Powiatu" udział wzięło 30 drużyn z terenu powiatu zamojskiego. Gminę Grabowiec reprezentowały Ochotnicze Straże Pożarne z Grabowca i Grabowca-Góry – zwycięzcy zawodów gminny w 2016 i 2017 roku.
Zawody rozegrano w następujących konkurencjach:
1. sztafeta pożarnicza 7 x 50 metrów z przeszkodami, 2. ćwiczenia bojowe.
Klasyfikacja łączna obu konkurencji na tle pozostałych drużyn przedstawia się następująco:

Grupa	Miejsce	OSP	Wynik
A	XIII	Grabowiec-Góra	83,00 pkt
A	XIV	Grabowiec	83,42 pkt

Sportowym zmaganiom kibicowali bryg. Jacek Sobczyński Komendant Miejski Państwowej Straży Pożarnej w Zamościu, druh Kazimierz Mielnicki Prezes Zarządu Oddziału Powiatowego Związku Ochotniczych Straży Pożarnych Rzeczypospolitej Polskiej w Zamościu, płk w st. spocz. Mieczysław Skiba, ks. kan. Andrzej Chmaj kapelan zamojskich strażaków oraz Wójtowie i Burmistrzowie Gmin powiatu zamojskiego.

ODZNACZENIA POŻARNICZE

11 czerwca 2017 roku w Miączynie, podczas międzygminnych zawodów sportowo-pożarniczych dokonano odznaczenia zasłużonych druhów strażaków.
Prezydium Zarządu Oddziału Wojewódzkiego Związku Ochotniczych Straży Pożarnych Rzeczypospolitej Polskiej w Lublinie nadało:

ZŁOTY MEDAL „ZA ZASŁUGI DLA POŻARNICTWA"

Nazwisko i imię	OSP	Data nadania:
Kruk Krzysztof -	Grabowiec-Góra	13.03.2017
Siedlecki Piotr -	Tuczępy	13.03.2017
Walikowski Radosław -	Grabowiec	13.03.2017
Żołnierczuk Mariusz -	Ornatowice	13.03.2017

SREBRNY MEDAL „ZA ZASŁUGI DLA POŻARNICTWA"

Boczkowski Marcin Grabowiec	13.03.2017
Boczkowski Piotr Grabowiec	13.03.2017
Czausz Dariusz Grabowiec	13.03.2017
Danieluk Ryszard Skomorochy Małe	02.06.2016
Gruszka Piotr Ornatowice	02.06.2016
Hordyński Andrzej Rogów	02.06.2016
Kaczmara Jarosław Rogów	02.06.2016
Krauze Marcin Bereść	03.03.2017
Margol Wojciech Grabowiec	03.03.2017
Wilk Leszek Ornatowice	03.03.2017

BRĄZOWY MEDAL „ZA ZASŁUGI DLA POŻARNICTWA"

Boczkowski Paweł Grabowiec	08.04.2016
Grzyb Michał Skomorochy Duże	13.03.2017
Halicki Tadeusz - Grabowiec	13.03.2017
Hołdaś Robert Grabowiec-Góra	13.03.2017
Markiewicz Wiesław Henrykówka	13.03.2017
Skrzypek Piotr Tuczępy	13.03.2017
Ulanowski Jarosław Grabowiec	13.03.2017
Żerebiec Ireneusz Henrykówka	13.03.2017

Prezydium Zarządu Oddziału Powiatowego Związku ochotniczych Straży Pożarnych Rzeczypospolitej polskiej w Zamościu nadało:

ODZNAKA „STRAŻAK WZOROWY"

Adamczuk Mateusz - Skomorochy Duże	13.03.2017
Boczkowski Karol Grabowiec	24.01.2014
Krajewski Jarosław MajdanTuczępski	3.03.2017
Król Zbigniew Majdan Tuczępski	13.03.2017
Seń Damian Grabowiec	13.03.2017
Tryniecki Wojciech Grabowiec	13.03.2017
Walusiuk Kamil Ornatowice	13.03.2017
Walusiuk Piotr Ornatowice	13.03.2017
Żółkiewski Daniel Tuczępy	13.03.2017

Prezydium Zarządu Oddziału Gminnego Związku Ochotniczych Straży Pożarnych Rzeczypospolitej Polskiej w Grabowcu nadało:

ZŁOTA ODZNAKA „MŁODZIEŻOWA DRUŻYNA POŻARNICZA"

Karczmarczyk Piotr	Tuczępy	03.04.2017

BRĄZOWA ODZNAKA „MŁODZIEŻOWA DRUŻYNA POŻARNICZA"

Boczkowski Daniel Grabowiec-Góra	03.04.2017
Boczkowski Łukasz Grabowiec-Góra	03.04.2017
Czata Dawid Grabowiec-Góra	03.04.2017
Hanulak Dawid Grabowiec-Góra	03.04.2017
Kaczmara Mateusz Grabowiec-Góra	03.04.2017
Kaspruk Maciej Grabowiec-Góra	03.04.2017
Kozłowski Dawid Grabowiec-Góra	03.04.2017
Wolanin Paweł Grabowiec-Góra	03.04.2017
Wójcicki Mikołaj Grabowiec-Góra	03.04.2017
Góra Paweł Tuczępy	03.04.2017

24.06.2017 r., Krasnobród: Młodzieżowe Drużyny Pożarnicze podczas zawodów sportowo-pożarniczych w ramach XVIII Powiatowych Igrzysk LZS

17.11.2017 r., Komenda Miejska Państwowej Straży Pożarnej w Zamościu: Kursanci szkolenia z zakresu ratownictwa technicznego dla strażaków-ratowników Ochotniczych Straży Pożarnych.

Ogólnopolski Turniej Wiedzy Pożarniczej „Młodzież Zapobiega Pożarom”

Do Ogólnopolskiego Turnieju Wiedzy Pożarniczej „Młodzież Zapobiega Pożarom” eliminacje gminne przeprowadzone zostały w dniu 7 marca 2017 roku w Zespole Szkół im. Henryka Sienkiewicza w Grabowcu. W turnieju udział wzięło 18 uczestników, w trzech kategoriach wiekowych.

13 marca 2017 roku w Urzędzie Gminy Grabowiec odbyło się wręczenie nagród i dyplomów za udział w gminnych eliminacjach Ogólnopolskiego Turnieju Wiedzy Pożarniczej „Młodzież Zapobiega Pożarom”. Celem konkursu było zapoznanie dzieci i młodzieży z problematyką ochrony przeciwpożarowej i zasadami bezpieczeństwa pożarowego.

Klasyfikacja końcowa przedstawia się następująco:

- Szkoła podstawowa I Tomkiewicz Dawid
- Szkoła podstawowa II Kołdej Kacper
- Szkoła podstawowa III Krawiec Aleksander
- Gimnazjum I Pomazanka Michał
- Gimnazjum II Gruszka Mateusz
- Gimnazjum III Szafran Joanna
- Szkoła ponadgimnazjalna I Adamczuk Rafał
- Szkoła ponadgimnazjalna II Popek Karolina
- Szkoła ponadgimnazjalna III Mazurek Katarzyna

Trzej laureaci, którzy zajęli I miejsca w eliminacjach gminnych, wzięli również udział w eliminacjach powiatowych, które odbyły się w dniu 28 marca 2017 roku w Komendzie Miejskiej Państwowej Straży Pożarnej w Zamościu.

11.06.2017 r., Miączyn: Wręczenie medali i odznaczeń podczas międzygminnych zawodów sportowo+pożarniczych w Miączynie

28.03.2017 r. Komenda Miejska Państwowej Straży Pożarnej w Zamościu: Uczestnicy eliminacji powiatowych Otwartego Turnieju Wiedzy Pożarniczej „Młodzież Zapobiega Pożarom".

ĆWICZENIA ZGRYWAJĄCE JEDNOSTEK OCHRONY PRZECIWPOŻAROWEJ

11 października 2017 roku w Grabowcu odbyły się ćwiczenia zgrywające jednostek ochotniczych straży pożarnych oraz państwowej straży pożarnej, na terenie czynnej kotłowni dawnego Zakładu Gospodarki Komunalnej (obecnie Referatu Gospodarczego Urzędu Gminy Grabowiec).
W ćwiczeniach udział wzięły jednostki Ochotniczych Straży Pożarnych Krajowego Systemu Ratowniczo-Gaśniczego z Grabowca, Grabowca-Góry, Miączyna, Horyszowa i Skierbieszowa, Ochotnicze Straże Pożarne z Ornatowic i Tuczęp oraz zastęp Jednostki Ratowniczo-Gaśniczej Komendy Miejskiej Państwowej Straży Pożarnej w Zamościu.
Ćwiczenia miały na celu przeprowadzenie ewakuacji z budynku kotłowni pracowników w warunkach zadymienia, udzielenie pierwszej pomocy przedmedycznej osobom poszkodowanym, sprawdzenie skuteczności i sposobów alarmowania o zagrożeniu i powiadamiania o konieczności ewakuacji, awaryjne zaopatrzenie w wodę.
Scenariusz ćwiczeń przewidywał wybuch pożaru w pomieszczeniach w których znajdują się piece oraz awarię wodociągu doprowadzającego wodę do hydrantów znajdujących się na terenie kotłowni. Wstępne próby gaszenia podręczymy sprzętem gaśniczym przez pracowników kotłowni nie przyniosły rezultatu, w związku z czym jeden z pracowników powiadomił państwową straż pożarną o rozprzestrzenianiu się ogarnia. W trakcie prób gaszenia zatruciu tlenkiem węgla uległo dwóch pracowników kotłowni. Miejskie Stanowisko Kierowania Komendy Miejskiej Państwowej Straży Pożarnej w Zamościu zadysponowało jednostki OSP KSRG z Grabowca i Grabowca-Góry oraz JRG KM PSP z Zamościa. Niestety w tym czasie pożar uległ rozprzestrzenieniu się na składowaną obok kotłowni słomę i konieczne było wezwanie do pomocy OSP Ornatowice i Tuczępy oraz OSP KSRG Miączyn, Horyszów i Skierbieszów. W trakcie ćwiczeń stworzono pozorację pożaru, ewakuowano poszkodowanych z zadymionych pomieszczeń, zbudowano stanowisko wodne przy rzece Kalinówka, przetłaczano wodę ze stanowiska wodnego oraz zakończono ewakuację i akcję ratowniczą. Działaniem ratowniczym kierował Komendant Gminny Związku Ochotniczych Straży Pożarnych Rzeczypospolitej Polskiej w Grabowcu – Mirosław Bednarczyk. Podsumowania i oceny przeprowadzonych ćwiczeń dokonał kpt. Sławomir Schab z Komendy Miejskiej Państwowej Straży Pożarnej w Zamościu.
Po udanych ćwiczeniach strażakom uczestniczącym w ćwiczeniach ciepły posiłek zapewniły panie z Koła Gospodyń Wiejskich w Skomorochach Małych.

Opracował Artur Bobczuk Grabowiec, 8 stycznia 2018 roku

11.10.2017 r., Grabowiec: Budowa linii stanowiska wodnego do rzeki Kalinówka (ćwiczenia).

11.10.2017 r., Grabowiec: Ewakuacja poszkodowanych z kotłowni (ćwiczenia).

11.10.2017 r., Grabowiec: Pierwsza pomoc przedmedyczna poszkodowanych w wykonu zadymienia z kotłowni (ćwiczenia).

10.01.2018 - 16.02.2018
Walne Zebrania Sprawozdawcze

Na początku 2018 roku odbyły się walne zebrania sprawozdawcze w jednostkach Ochotniczych Straży Pożarnych z terenu gminy. W większości z nich uczestniczył Komendant Gminny Związku Ochotniczych Straży Pożarnych Rzeczypospolitej Polskiej w Grabowcu Mirosław Bednarczyk oraz Sekretarz Zarządu Oddziału Gminnego Związku Ochotniczych Straży Pożarnych Rzeczypospolitej Polskiej w Grabowcu Artur Bobczuk.[1]
W zebraniach udział wzięli przedstawiciele lokalnych władz: w zebraniu OSP Grabowiec Góra uczestniczył Wójt Gminy Grabowiec Waldemar Greniuk, w zebraniu OSP Tuczępy udział wzięła Przewodnicząca Rady Gminy Grabowiec Agnieszka Rachańska, zaś w zebraniu OSP Grabowiec uczestniczył Sekretarz Gminy Grabowiec Tomasz Mołczan. Ponadto swoją obecnością na zebraniach zaszczycili również przedstawiciele Komendy Miejskiej Państwowej Straży Pożarnej w Zamościu: w zebraniu OSP Grabowiec Góra udział wziął Zastępca Naczelnika Wydziału Operacyjno-Szkoleniowego st. kpt. Przemysław Ilczuk oraz kpt. w st. spocz. Mieczysław Skiba, w zebraniu OSP Ornatowice – Naczelnik Wydziału Operacyjno-
Szkoleniowego bryg. Tomasz Burcon, zaś w OSP Grabowiec uczestniczył Zastępca Dowódcy Jednostki Ratowniczo-Gaśniczej w Zamościu st. kpt. Dominik Kukułowicz.
Podczas tegorocznych zebrań dokonano wyboru nowego Zarządu Ochotniczej Straży Pożarnej w Bereściu. Funkcję Prezesa objął – Marek Krzywiński (l. 50), Naczelnika – Jarosław Kamiński (l. 21), Sekretarza – Dariusz Kapuściński (l. 40), a Skarbnika – Jarosław Radomski (l. 26).
Podobnie w Ochotniczej Straży Pożarnej w Tuczępach, gdzie z racji wieku, z funkcji Prezesa zrezygnował Michał Radelczuk (l. 75). Walne Zebranie jednogłośnie przegłosowało nadanie druhowi Michałowi tytułu Członka Honorowego. Warto także zaznaczyć, że druh Michał był najdłużej urzędującym Prezesem na terenie naszej gminy, gdzie swą funkcję pełnił przez ponad 40 lat (09.01.1974 – 30.01.2018). Nowym Prezesem został – Piotr Karczmarczyk (l. 62). Walne Zebranie dokonało także dodatkowego wyboru II Wiceprezesa, którym został – ks. Ryszard Ostasz (l.50).

1 *Pracownik w Urzędzie Gminy w Grabowcu*

Grabowiec, 16.02.2018 r., Ochotnicza Straż Pożarna w Grabowcu. Od lewej: Paweł Nowaczewski, Marcin Boczkowski, Marcin Seń, Piotr Boczkowski, Michał Kodeniec, Wojciech Margol, Dariusz Czausz, Damian Seń, Wojciech Trynieckі, st. kpt. Dominik Kukułowicz, Paweł Boczkowski, Jarosław Ulanowski, Mirosław Bednarczyk, Tomasz Mołczan, Wiesław Billewicz.

20.02.2018-16.03.2018 Szkolenie Podstawowe Strażaków Ratowników

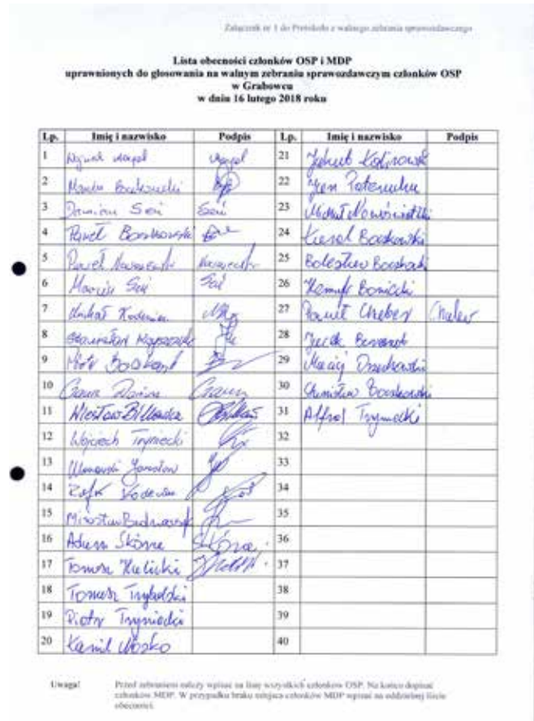

Załącznik nr 1 do Protokołu z walnego zebrania sprawozdawczego

Lista obecności członków OSP i MDP uprawnionych do głosowania na walnym zebraniu sprawozdawczym członków OSP w Grabowcu w dniu 16 lutego 2018 roku

Lp.	Imię i nazwisko	Podpis	Lp.	Imię i nazwisko	Podpis
1			21		
2			22		
3			23		
4			24		
5			25		
6			26		
7			27		
8			28		
9			29		
10			30		
11			31		
12			32		
13			33		
14			34		
15			35		
16			36		
17			37		
18			38		
19			39		
20			40		

Uwaga! Przed zebraniem należy wpisać na listę wszystkich członków OSP. Na końcu dopisać członków MDP. W przypadku braku miejsca członków MDP wpisać na oddzielnej liście obecności.

9 lutego 2018 roku strażacy ochotnicy podeszli do wstępnego testu kwalifikacyjnego na szkolenie. Następnie, w dniach 20 - 26 lutego 2018 roku odbyli szkolenie praktyczne w jednostce Ochotniczej Straży Pożarnej w Grabowcu, zaś w dniach 26 lutego - 3 marca 2018 roku w Komendzie Miejskiej Państwowej Straży Pożarnej w Zamościu.
W ramach szkolenia podstawowego strażaków ratowników w dniu 27 lutego 2018 roku odbyło się spotkanie z policjantem Wydziału Ruchu Drogowego Komendy Miejskiej Policji w Zamościu - asp. szt. Markiem Świszczem, dotyczące ręcznego kierowania ruchem. Szkolenie dotyczyło zagadnień teoretycznych: podstawowe przepisy normujące ręczną regulację ruchem na drogach publicznych przez uprawnione służby ratunkowe, zasady bezpieczeństwa ruchu drogowego, zagrożenia związane z pracą na drodze, odpowiedzialność spoczywającej na osobie kierującej ruchem. Z części praktycznej strażacy poznali ręczne znaki i sygnały, których znaczenie należy znać, aby bezpiecznie i właściwie wykonać tę czynność. Po tej części strażacy uczestniczyli w ćwiczeniach praktycznych.
W dniu 8 marca 2018 roku strażacy przeszli test w komorze dymowej w Komendzie Wojewódzkiej Państwowej Straży Pożarnej w Lublinie a 16 marca 2018 roku ostatecznie zdali egzamin uzyskując tytuły strażaka-ratownika ochotniczej straży pożarnej.
W szkoleniu uczestniczyli: Michał Bednarczuk i Paweł Walusiuk z Ochotniczej Straży Pożarnej w Ornatowicach oraz Łukasz Sitarczuk z Ochotniczej Straży Pożarnej w Tuczępach.

SZKOLENIE „RATUJEMY I UCZYMY RATOWAĆ" W dniu 5 marca 2018 roku Komendant Gminny - Prezes Ochotniczej Straży Pożarnej w Grabowcu Mirosław Bednarczyk wraz ze strażakiem Wojciechem Trynieckim wzięli udział w szkoleniu do programu edukacyjnego „Ratujemy i uczymy ratować" zorganizowanym przez Wielką Orkiestrę Świątecznej Pomocy w Warszawie. Strażacy wyposażeni zostali w materiały dydaktyczne oraz nabyli umiejętności do szkolenia dzieci i młodzieży w udzielaniu pierwszej pomocy przedmedycznej.

7 marca 2018 roku na terenie gminy Grabowiec uruchomiono system e-Remiza.
Do systemu włączono jednostki Ochotniczych Straży Pożarnych w: Grabowcu, Grabowcu Górze, Ornatowicach i Tuczępach.
Od tego dnia strażacy informowani są telefonicznie o każdym alarmie bezpośrednio ze Stanowiska Kierowania Komendy Miejskiej Państwowej Straży Pożarnej w Zamościu. Ci zaś posiadający smartfony, otrzymują informację przez aplikację mobilną, w której uzyskują także informacje o miejscu pożaru lub zdarzenia, ilości strażaków, którzy śpieszą na alarm, ich położeniu na podstawie GPS i wielu innych przydatnych danych związanych z działaniem ratowniczo-gaśniczym. Dodatkowo aplikacja obsługuje także Gminne Centrum Zarządzania Kryzysowego w Grabowcu.

15.03.2018
„RATUJEMY I UCZYMY RATOWAĆ"
w Zespole Szkół im. H. Sienkiewicza
w Grabowu

15 marca 2018 roku strażacy z Ochotniczej Straży Pożarnej w Grabowcu zorganizowali program edukacyjny Fundacji Wielkiej Orkiestry Świątecznej Pomocy „Ratujemy i Uczymy Ratować" w Zespole Szkół im. H. Sienkiewicza w Grabowcu dla uczniów klas od 0 do III szkoły podstawowej. W warsztatach udział wzięło ponad 19 dzieci z kl.0 w wymiarze 2 godz. oraz 94 dzieci z kl. I-III w wymiarze 5 godz. Instruktorami podczas szkolenia byli strażacy ratownicy posiadający uprawnienia z kwalifikowanej pierwszej pomocy: Mirosław Bednarczyk, Piotr Boczkowski, Paweł Nowaczewski.
Poznanie zasad pierwszej pomocy to nie wszystko. Program ten polega na wykształceniu odpowiedniej postawy wśród dzieci do udzielenia pomocy. Polega on na wprowadzeniu zajęć z podstawowych czynności ratujących życie już w pierwszych klasach szkoły podstawowej. Dzieci oswajają się z tak ważnymi zagadnieniami, kształtowane są właściwe nawyki – pierwsza pomoc staje się dla nich czymś naturalnym.

Strażacy z OSP w Grabowcu demonstrują dzieciom pierwszą pomoc pod hasłem "Ratujemy i uczymy ratować".
Wśród dzieci: Mirosław Bednarczyk, Piotr Boczkowski, Paweł Nowaczewski.
W warsztatach udział wzięło ponad 19 dzieci z kl.0 w wymiarze 2 godz. oraz 94 dzieci z kl. I-III w wymiarze 5 godz.

15.03.2018 r. "Ratujemy i uczymy ratować"
Strażacy z OSP w Grabowcu z uczniami w szkole podstawowej

Strażacy z OSP w Grabowcu demonstrują dzieciom pierwszą pomoc pod hasłem "Ratujemy i uczymy ratować".
Wśród dzieci: Mirosław Bednarczyk, Piotr Boczkowski, Paweł Nowaczewski.
W warsztatach udział wzięło ponad 19 dzieci z kl.0 w wymiarze 2 godz. oraz 94 dzieci z kl. I-III w wymiarze 5 godz.

23.03.2018
Eliminacje Powiatowe Ogólnopolskiego Turnieju Wiedzy Pożarniczej „Młodzież Zapobiega Pożarom"

Jak co roku, w Komendzie Miejskiej Państwowej Straży Pożarnej w Zamościu, przeprowadzono eliminacje powiatowe Ogólnopolskiego Turnieju Wiedzy Pożarniczej „Młodzież Zapobiega Pożarom". Zwycięzcy miejsc I-III w nagrodę otrzymali: mikrowieże z bluetooth, głośniki przenośne, uchwyt do selfie, powerbanki i maskotki. Fundatorami nagród było Starostwo Powiatowe w Zamościu i Zarząd Oddziału Powiatowego Związku Ochotniczych Straży Pożarnych w Zamościu. Do turnieju przystąpiło 31 uczestników – zwycięzców eliminacji gminnych z terenu 14 gmin powiatu zamojskiego. Turniej był zorganizowany w trzech grupach wiekowych dla: uczniów szkół podstawowych klas I-VI, klasy VII szkoły podstawowej oraz II i III gimnazjum oraz szkół ponadgimnazjalnych.
W gronie finalistów znalazł się uczeń z Zespołu Szkół im. H. Sienkiewicza w Grabowcu: w kategorii szkół ponadgimnazjalnych III miejsce zajął Michał Pomazanka.
W przerwie pomiędzy etapami eliminacji, młodzieży oraz opiekunom, zaprezentowano wyposażenie pojazdów pożarniczych.

23.03.2018 r., Komenda Miejska Państwowej Straży Pożarnej w Zamościu. Od lewej: Kazimierz Mielnicki, Andrzej Szozda, Michał Pomazanka, Mieczysław Skiba, nn, Mirosław Michoński, nn, Maria Pieńkosz.

02.05.2018 „ŚWIĘTO FLAGI"
W dniu „święta flagi państwowej" strażacy z Ochotniczej Straży Pożarnej w Grabowcu umieścili przed strażnicą maszt na którym zawisła flaga Związku Ochotniczych Straży Pożarnych Rzeczypospolitej Polskiej.
Fundatorem flagi był Prezes Zarządu Straży Pożarnej w Grabowcu – Mirosław Bednarczyk.

Na terenie gminy funkcjonuje obecnie piętnaście jednostek Ochotniczych Straży Pożarnych, których dane przedstawione zostały poniżej. Dwie jednostki funkcjonują w ramach Krajowego Systemu Ratowniczo-Gaśniczego: Ochotnicza Straż Pożarna w Grabowcu oraz Ochotnicza Straż Pożarna w Grabowcu-Górze.

Prezydium Zarządu Gminnego Związku Ochotniczych Straży Pożarnych RP w Grabowcu na wniosek Zarządu OSP w Grabowcu - uchwałą nr 1/2018 z 25 czerwca 2018 r. nadało odznakę „ZA WYSŁUGĘ LAT" niżej wymienionym członkom OSP w Grabowcu

Lp.	Imię i nazwisko	Rok urodz.	Data wstąpienia	Funkcja	Lat działalności
1.	Ryszard Ilczuk .		1964	strażak	54
2.	Jan Poterucha		1965	strażak	53
3.	Zdzisław Skórzewski		1967	strażak	51
4.	Antoni Greniuk		1968	strażak	50
5.	Stanisław Stec		1977	strażak	41
6.	Boczkowski Stanisław		1978	strażak	40
7.	Mieczysław Mudiuk		1978	strażak	40
8.	Piotr Sabalski		1979	strażak	39
9.	Piotr Koprowski		1982	strażak	36
10.	Ryszard Organista		1982	strażak	36
11.	Lesław Nowaczewski		1983	strażak	35
12.	Wiesław Billewicz		1990	naczelnik	28
13.	Tomasz Halicki		1992	strażak	26
14.	Czesław Szymanowski		1992	strażak	26
15.	Maciej Orzechowski		1992	strażak	26
16.	Stanisław Krzyszczuk		1992	strażak	26
17.	Jarosław Szymanowski		1992	strażak	26
18.	Dariusz Sawicki		1992	strażak	26
19.	Mirosław Bednarczyk		1993	prezes	25
20.	Adam Skóra		1994	skarbnik	24
21.	Tomasz Poterucha		1996	strażak	22
22.	Tomasz Orzechowski		1996	strażak	22
23.	Ryszard Kowalczyk		1996	strażak	22
24.	Mirosław Mamik		2000	strażak	18
25.	Radosław Walikowski		2000	strażak	18
26.	Henryk Bonieckki		2001	strażak	17
27.	Rajmund Tkacz		2003	strażak	16
28.	Kamil Nosko		2003	strażak	16
29.	Marcin Seń		2004	strażak	15
30.	Michał Nowoświatłowski		2004	strażak	15
31.	Paweł Nowaczewski		2006	strażak	14
32.	Dariusz Czausz		2005	strażak	13
33.	Piotr Boczkowski		2007	sekretarz	11
34.	Margol Wojciech		2007	strażak	11
35.	Marcin Boczkowski		2007	z-ca naczelnika	11
36.	Dariusz Czausz		2007	strażak	11
37.	Wojciech Margol		2007	strażak	11
38.	Karol Boczkowski		2008	strażak	10
39.	Paweł Boczkowski		2008	strażak	10
40.	Tomasz Trybalski		2008	strażak	10
41.	Piotr Kaniowski		2009	strażak	9
42.	Jarosław Ulanowski		2009	strażak	9
43.	Jakub Kalinowski		2010	strażak	8
44.	Damian Seń		2010	strażak	5

3.05.2018. Grabowiec. Poczty sztandarowe organizacji kombatanckich, szkoły i strażaków, Agnieszka Rachańska - przewodnicząca RG w Grabowcu, Waldemar Greniuk - wój gminy, mjr. w st. spocz. Marek Gąska w drodze do kościoła

3 maja 2018 r. w Grabowcu

W setną rocznicę odzyskania przez Polskę niepodległości, miały miejsce obchody 227 rocznicy uchwalenia Konstytucji 3 maja oraz święto Najświętszej Maryi Panny Królowej Polski. W uroczystej mszy świętej w kościele pw. św. Mikołaja w Grabowcu za Ojczyznę udział brali, jak co roku poczty sztandarowe w tym strażacy z jednostek ochotniczych straży pożarnych. Część strażaków świętowała także w swoich rodzimych parafiach, tj. w kościołach pw. Serca Najświętszego Marii Panny w Łaziskach, Matki Bożej Królowej Polski w Świdnikach i św. Anny w Tuczępach. W tym dniu obchodzony jest także odpust w parafii w Tuczępach.

Po Mszy Świętej i części artystycznej przygotowanej przez młodzież z Zespołu Szkół im. Henryka Sienkiewicza w Grabowcu na skwerku w centrum Grabowca zasadzono „Dęby Niepodległości" – symbol 100 rocznicy odzyskania niepodległości przez Polskę.

04.05.2018 „Stulecie Ochotniczej Straży Pożarnej w Grabowcu"

4 maja 2018 roku, w roku 100 rocznicy odzyskania przez Polskę niepodległości oraz w 100. rocznicę założenia Ochotniczej Straży Pożarnej w Grabowcu, straż ta otrzymała zaproszenie na Ogólnopolskie Obchody Dnia Strażaka pn. „Ruch strażacki – 100 lat dla niepodległej", które odbyły się na Zamku Królewskim w Warszawie.

Spośród ponad 540 ochotniczych straży pożarnych założonych w 1918 roku, tylko 53 z nich otrzymało zaszczyt uczestnictwa w tej uroczystości.

Z tej też okazji Ochotnicza Straż Pożarna w Grabowcu otrzymała z rąk Prezesa Zarządu Głównego Związku Ochotniczych Straży Pożarnych Rzeczypospolitej Polskiej – Waldemara Pawlaka – najwyższe odznaczenie, jak może być przyznane dla zbiorowości – Złoty Znak Związku. Odznaczenie to nadawane jest dla straży o minimum 100 letniej tradycji. Podczas gali, swoje życzenia z tej okazji złożył strażakom Minister Spraw Wewnętrznych i Administracji – Joachim Brudziński.

Odznaczenie odebrał poczet sztandarowy w składzie Marek Krzywiński, Paweł Nowaczewski i Wojciech Tryniecki. W uroczystości uczestniczył także Prezes Ochotniczej Straży Pożarnej w Grabowcu i Komendant Gminny Związku Ochotniczych Straży Pożarnych Rzeczypospolitej Polskiej w Grabowcu – Mirosław Bednarczyk.

4. 05. 2018 r. Na Zamku Królewskim w Warszawie odbyły się uroczyste obchody Ogólnopolskiego Dnia Strażaka "Ruch strażacki – 100 lat dla Niepodległej" zorganizowane przez Związek Ochotniczych Straży Pożarnych Rzeczypospolitej Polskiej

4 maja 2018 r. na Zamku Królewskim w Warszawie odbyły się uroczyste obchody Ogólnopolskiego Dnia Strażaka „Ruch strażacki – 100 lat dla Niepodległej" zorganizowane przez Związek Ochotniczych Straży Pożarnych Rzeczypospolitej Polskiej.
"Dziś, w 100-lecie niepodległości wspominamy tych wielkich patriotów, których odnajdujemy tu, pod tymi sztandarami Ochotniczych Straży Pożarnych, które w symboliczny sposób pokazują rolę strażaków ochotników w odzyskaniu niepodległości. (...) Straże tworzyły wspólnoty, które dawały oparcie nie tylko przed żywiołami, ale także dawały nadzieję na niepodległość..." – mówił do obecnych Prezes Zarządu Głównego Związku Ochotniczych Straży Pożarnych RP druh Waldemar Pawlak.
Podczas uroczystości Złotym Znakiem Związku OSP RP odznaczono 52 jednostki Ochotniczych Straży Pożarnych, które w tym roku świętują 100-lecie swojego istnienia. Zaproszenie na Ogólnopolski Dzień Strażaka przyjęli: Minister Spraw Wewnętrznych i Administracji Joachim Brudziński, Marszałek Województwa Mazowieckiego Adam Struzik, poseł na Sejm Zbigniew Sosnowski oraz Wiceprzewodniczący Związku Gmin Wiejskich Stanisław Jastrzębski. Równocześnie od godziny 10:00 na Placu Zamkowym odbywał się piknik strażacki, podczas którego na uczestników czekały liczne strażackie atrakcje w wykonaniu Druhów-Ochotników. Mogliśmy podziwiać występ Orkiestry Dętej OSP Płomnica, spróbować swych sił na ściance wspinaczkowej, przyglądać się pokazom psów ratowniczych z OSP Modlin, obejrzeć wystawę zabytkowych pojazdów strażackich, zwiedzić stoiska z zabytkowymi hełmami oraz dopingować licznym występom i pokazom umiejętności Akademii Małego Strażaka.

Delegacja strażaków z OSP Grabowiec na Placu Zamkowym w Warszawie.

W roku 2018 Ochotnicza Straż Pożarna w Grabowcu obchodzi stulecie działalności.
4 maja .2018 r. delegacja z OSP w Grabowcu uczestniczyła w uroczystościach Dnia Strażaka na Zamku Królewskim w Warszawie.
Sztandar jednostki z Grabowca został odznaczony Złotym Znakiem Związku Ochotniczych Straży Pożarnych Rzeczypospolitej Polskiej.

Strażacy ochotnicy z Grabowca ze sztandarem Placu Zamkowym w Warszawie przed uroczystością na Zamku Królewskim. Stoją od lewej: Marcin Krauze, Mirosław Bednarczyk, Marek Krzywiński, Wojciech Tryniecki, Mateusz Nowaczewski, Mirosław Gąska.

4. 05. 2018 r. Na Zamku Królewskim w Warszawie odbyły się uroczyste obchody Ogólnopolskiego Dnia Strażaka "Ruch strażacki – 100. lat dla Niepodległej" zorganizowane przez Związek Ochotniczych Straży Pożarnych Rzeczypospolitej Polskiej

Delegacja strażaków z Grabowca ze sztandarem na Zamku Królewskim Warszawie przed uroczystym odznaczeniem sztandaru jednostki. Stoją od lewej: Marek Krzywiński, Wojciech Tryniecki, Mateusz Nowaczewski

4 maja 2018 r. na Zamku Królewskim w Warszawie odbyły się uroczyste obchody Ogólnopolskiego Dnia Strażaka "Ruch strażacki – 100 lat dla Niepodległej" zorganizowane przez Związek Ochotniczych Straży Pożarnych Rzeczypospolitej Polskiej.

4 maja 2018 r. (w dniu święta św. Floriana, patrona wszystkich strażaków.) Na Zamku Królewskim w Warszawie odbyła się uroczystość z udziałem najstarszych ochotniczych jednostek straży pożarnej, które działają 100 i więcej lat. Sztandary jednostek zostały udekorowany najwyższym odznaczeniem - Złotym Znakiem Związku OSP RP. Delegacja strażaków z OSP w Grabowcu wzięła udział w uroczystościach Dnia Strażaka na Zamku Królewskim w Warszawie. Sztandar jednostki z Grabowca został odznaczony Złotym Znakiem Związku Ochotniczych Straży Pożarnych Rzeczypospolitej Polskiej. Sztandarowy: Wojciech Tryniecki, przyboczni: Marek Krzywiński, Mateusz Nowaczewski. Sztandar odznacza Waldemar Pawlak.- prezes Zarządu Głównego OSP RP

10.05.2018

Przedszkolaki w strażnicy

W słoneczny poranek, 10 maja 2018 roku, „maluszki" oraz dzieci z przedszkola w Zespole Szkół im. H. Sienkiewicza w Grabowcu uczestniczyły w zajęciach prowadzonych przez strażaków Ochotniczej Straży Pożarnej w Grabowcu – Mirosława Bednarczyka oraz Wojciecha Trynieckiego.

Dzieci wraz z opiekunami poznawały pracę strażaka. W pierwszej kolejności zwiedziły strażnicę i zobaczyły jak wygląda wezwanie i wyjazd strażaków do zdarzenia. Miały także okazję obserwować podawanie prądów wody i kurtynę wodną. Poznały sprzęt jaki używają strażacy podczas akcji m.in. uczestniczyły w pokazie narzędzi hydraulicznych, funkcjonowania w aparacie do ochrony dróg oddechowych czy kombinezonie służącym ochronie przed błonkoskrzydłymi. Ponadto dzieci miały okazję przymierzyć strażackie hełmy oraz posiedzieć w wozie bojowym.

Mirosław Bednarczyk i Wojciech Tryniecki prezentują dzieciom sprzęt gaśniczy jednostki OSP w Grabowcu

Komisji sędziowskiej przewodniczył sędzia główny st. kpt. Przemysław Ilczuk. Zawodom kibicowali licznie zgromadzeni widzowie. Wśród nich byli m.in. płk w st. spocz. Mieczysław Skiba, Członek Zarządu Województwa Lubelskiego Arkadiusz Bratkowski, Wójt Gminy Grabowiec Waldemar Greniuk, Wójt Gminy Miączyn i Prezes Zarządu Związku Ochotniczych Straży Pożarnych Rzeczypospolitej Polskiej w Miączynie Ryszard Borowski, Prezes Zarządu Związku Ochotniczych Straży Pożarnych Rzeczypospolitej Polskiej w Grabowcu Krzysztof Kostrubiec, Komendanci Gminni Związku Ochotniczych Straży Pożarnych Rzeczypospolitej Polskiej w Miączynie – Krzysztof Pijajko, i w Grabowcu – Mirosław Bednarczyk. Fot. Tadeusz Halicki.

10 czerwca 2018 roku w Grabowcu przeprowadzono gminne zawody sportowo-pożarnicze, w których uczestniczyło 10 drużyn z terenu gminy Grabowiec oraz 10 drużyn z terenu gminy Miączyn.

Zawody sportowo-pożarnicze są najwyższa formą wyszkolenia pożarniczego – jak powiedział płk poż. w st. spocz. Mieczysław Skiba, witając zawodników. Są one organizowane corocznie, a do startu w nich drużyny przygotowują się nierzadko kilka miesięcy wcześniej.

Zawody rozegrano zgodnie z „Regulaminem Zawodów Sportowo-Pożarniczych Ochotniczych Straży Pożarnych" z 10 lutego 2011 roku, w następujących konkurencjach:
Sztafeta pożarnicza 7 x 50 metrów z przeszkodami, ćwiczenie bojowe.
Startujący zawodnicy pokazali niezwykle emocjonujące widowisko sportowych zmagań. Rywalizacja zakończyła się ostatecznie klasyfikacją łączna obu konkurencji drużyn A z gminy Grabowiec następująco:

- I miejsce – Ochotnicza Straż Pożarna w Grabowcu-Górze (82,07 pkt),
- II miejsce – Ochotnicza Straż Pożarna w Tuczępach (89,92 pkt),
- III miejsce – Ochotnicza Straż Pożarna w Bereściu (93,95 pkt),
- IV miejsce – Ochotnicza Straż Pożarna w Grabowcu (99,57 pkt),
- V miejsce – Ochotnicza Straż Pożarna w Ornatowicach (99,78 pkt),
- VI miejsce – Ochotnicza Straż Pożarna w Wolicy Uchańskiej (107,93 pkt),
- VII miejsce – Ochotnicza Straż Pożarna w Majdanie Tuczępskim (108,43 pkt),
- VIII miejsce – Ochotnicza Straż Pożarna w Wólce Tuczępskiej (113,52 pkt).

Ponadto w zawodach udział wzięły dwie Młodzieżowe Drużyny Pożarnicze, które w klasyfikacji końcowej osiągnęły wyniki:
I miejsce – Młodzieżowa Drużyna Pożarnicza Chłopców Ochotniczej Straży Pożarnej w Wólce Tuczępskiej (86,79 pkt),

10.06.2018 r . Sztafeta z przeszkodami.

10.06.2018 r
Napełnianie brezentowego zbiornika polowego. Nadzoruje Piotr Boczkowski z OSP Grabowiec

10.06.2018 r . Konkurencja budowy linii gaśniczej z podaniem wody przez motopompę.
Fot. Tadeusz Halicki.

10.06.2018 r . Motopompa drużyny grabowieckiej przenoszona na pozycję startową do konkurencji budowy linii gaśniczej. Od lewej, na drugim planie: Wiesław Billewicz, n. Na pierwszym planie:: Piotr Boczkowski, Mirosław Bednarczyk.

10.06.2018 r . Goście na zawodach pożarniczych: Od lewej: płk poż. w st. spocz, Mieczysław Skiba, Agnieszka Rachańska (przewodnicząca Rady Gminy Grabowiec) z mężem. Fot. Tadeusz Halicki.

Zwycięskie drużyny, oprócz pucharów, otrzymały nagrody rzeczowe ufundowane przez Gminę Grabowiec. Drużyny A kolejno za miejsca od I do III otrzymały: hełm strażacki, wąż strażacki, prądownicę sportową, zaś Młodzieżowe Drużyny Pożarnicze, dla każdego zawodnika – piłki nożne lub ręczne. Dodatkowo Młodzieżowe Drużyny Pożarnicze wezmą udział w XIX Powiatowych Igrzyskach Ludowych Zespołów Sportowych Mieszkańców Zamojskiej Wsi Święcie Sportu Powiatu Zamojskiego w Miączynie w dniu 23 czerwca 2018 roku. Fot. Tadeusz Halicki.

10.06.2018 r . Waldemar Greniuk - wójt Gminy Grabowiec, wręcza pamiątkowe puchary za zajęcie I, II i III miejsca w zawodach. Z prawej stoją płk poż. w st. spocz. Mieczysław Skiba i Ryszard Stanibuła. Fot. Tadeusz Halicki.

10.06.2018 r. Strażacy zawodnicy wyróżnieni pucharami i dyplomami. Fot. Tadeusz Halicki.

10.06.2018 r. Płk poż. Mieczysław Skiba gratulował zawodniczkom z Młodzieżowej Drużyny Pożarniczej dziewcząt z OSP w Bereściu. Za dziewczynami stoi Mirosław Gąska - prezes OSP w Grabowiec- Górze. Fot. Tadeusz Halicki.

Podczas zawodów wręczono także medale i odznaczenia.
Uchwałą Prezydium Zarządu Oddziału Wojewódzkiego Związku Ochotniczych Straży Pożarnych Rzeczypospolitej Polskiej Województwa Lubelskiego przyznano:

- **Złoty Medal „Za zasługi dla pożarnictwa" - druhowi Grzegorzowi Referdzie,**
- **Srebrny Medal „Za zasługi dla pożarnictwa" - druhowi Markowi Krzywińskiemu,**
- **Brązowy Medal „Za zasługi dla pożarnictwa" - druhowi Łukaszowi Moskwie.**

Uchwałą Prezydium Zarządu Oddziału Powiatowego Związku Ochotniczych Straży Pożarnych Rzeczypospolitej Polskiej w Zamościu przyznano **Odznakę „Strażak Wzorowy" - druhowi Jakubowi Szumiło.**
W zawodach udział wzięły dwie Młodzieżowe Drużyny Pożarnicze, które w klasyfikacji końcowej osiągnęły wyniki:
I miejsce – Młodzieżowa Drużyna Pożarnicza Chłopców Ochotniczej Straży Pożarnej w Wólce Tuczępskiej (86,79 pkt),
I miejsce – Młodzieżowa Drużyna Pożarnicza Dziewcząt Ochotniczej Straży Pożarnej w Bereściu (100,32 pkt).

17.06.2018 ROCZNICA PACYFIKACJI GRABOWCA Obchody 74 rocznicy pacyfikacji Grabowca i okolic rozpoczęły się Mszą Święta o godzinie 12:00, którą sprawował ks. Sylwester Zwolak – dyrektor Wydziału Duszpasterstwa Ogólnego Diecezji Zamojsko-Lubaczowskiej. Było również złożenie kwiatów pod pomnikiem Bohaterów Rzeczpospolitej Grabowieckiej oraz część artystyczna w wykonaniu uczniów Zespołu Szkół im. H. Sienkiewicza w Grabowcu.

23.06.2018 POWIATOWE ZAWODY SPORTOWO-POŻARNICZE
W dniu 23 czerwca 2018 roku w Niewirkowie (gmina Miączyn) odbyły się powiatowe zawody sportowo-pożarnicze dla grup Młodzieżowych i Kobiecych Drużyn Pożarniczych organizowane w ramach XIX Igrzysk Ludowych Zespołów Sportowych. Zawody rozegrano tradycyjnie, zgodnie z „Regulaminem Zawodów Sportowo-Pożarniczych Ochotniczych Straży Pożarnych" z 10 lutego 2011 roku, w następujących konkurencjach: sztafeta pożarnicza 7 x 50 metrów z przeszkodami i ćwiczenie bojowe.
W zawodach udział wzięły dwie drużyny z terenu gminy Grabowiec i uzyskały odpowiednio następujące wyniki:

- *XI miejsce – Młodzieżowa Drużyna Pożarnicza Dziewcząt Ochotniczej Straży Pożarnej w Bereściu (30,45 pkt).*
- *XII miejsce – Młodzieżowa Drużyna Pożarnicza Chłopców Ochotniczej Straży Pożarnej w Wólce Tuczępskiej (32,73 pkt).*

Komisji sędziowskiej przewodniczył sędzia główny z Komendy Miejskiej Państwowej Straży Pożarnej w Zamościu – st. kpt. Przemysław Ilczuk. Pomimo ciągłych opadów deszczu oraz kilkukrotnych przesunięć startów drużyn, zawodom kibicowali licznie zgromadzeni widzowie, w tym opiekunowie drużyn, ich bliscy i Wójt Gminy Grabowiec Waldemar Greniuk.

4.11.2018 r. Pogrzeb druha Tomasza Halickiego - strażaka z OSP w Grabowcu

Zdjęcia: Stanisław Senkowski.

4. 11. 20118 r. Pogrzeb druha Tomasza Halickiego - strażaka z OSP w Grabowcu

Sprawozdanie z działalności Zarząd Oddziału Gminnego Związku Ochotniczych Straży Pożarnych Rzeczypospolitej Polskiej w Grabowcu w roku 2018

I. STAN ORGANIZACYJNO-PRAWNY

Władze Zarządu Oddziału Gminnego Związku Ochotniczych Straży Pożarnych Rzeczypospolitej Polskiej w Grabowcu, na kadencję na lata 2016-2021, wybrane zostały podczas Zjazdu Oddziału Gminnego Związku Ochotniczych Straży Pożarnych w Grabowcu w dniu 15 czerwca 2016 roku.

W roku 2018, z dniem 12 lutego 2018 roku ze składu Zarządu wyłączony został druh Marek Jaroszyński, w wyniku powzięcia przez Ochotniczą Straż Pożarną w Szystowicach uchwały o likwidacji jednostki.

26 marca 2018 roku rezygnację z funkcji członka Zarządu złożył Prezes Ochotniczej Straży Pożarnej w Tuczępach – druh Michał Radelczuk. Uchwałą Zarządu nadano mu tytuł Honorowego Członka Zarządu.

W tym samym dniu Zarząd podjął uchwały o włączeniu w skład Zarządu dwóch nowych członków Prezesów Ochotniczej Straży Pożarnej w Bereściu – druha Marka Krzywińskiego oraz Prezesa Ochotniczej Straży Pożarnej w Tuczępach – druha Piotra Karczmarczyka.

5 listopada 2018 roku z funkcji p.o. Prezesa Zarządu zrezygnował druh Krzysztof Kostrubiec, pozostając Wiceprezesem Zarządu. Druh Krzysztof Kostrubiec pełnił funkcję Prezesa Zarządu przez ponad 20 lat.

W tym samym dniu na stanowisko Prezesa Zarządu wybrano członka Zarządu – druha Mirosława Gąskę.

Na dzień 31 grudnia 2018 roku skład Zarządu przedstawia się następująco:

- Prezes - Gąska Mirosław - Grabowiec Góra
- Wiceprezes -Kostrubiec Krzysztof - Skomorochy Małe
- Wiceprezes - Tatys Krzysztof - Wolica Uchańska
- Komendant Gminny - Bednarczyk Mirosław - Grabowiec
- Sekretarz - Bobczuk Artur
- Skarbnik - Billewicz Wiesław - Grabowiec
- Członek Prezydium - Adamczuk Mieczysław - Majdan Tuczępski
- Czł. Zarządu - Boczkowski Piotr - Grabowiec
- Czł. Zarządu - Buczak Władysław - Henrykówka
- Czł. Zarządu - Gruszka Andrzej - Ornatowice
- Czł. Zarządu - Jabłoński Emil - Żurawlów
- Czł. Zarządu - Juszczak Włodzimierz - Cieszyn
- Czł. Zarządu - Karczmarczyk Piotr - Tuczępy
- Czł. Zarządu - Krajewski Marian - Skomorochy Duże
- Członek Zarządu Krzywiński Marek - Bereść
- Czł. Zarządu - Lachowski Tadeusz - Wólka Tucz.
- Czł. Zarządu - Moskwa Łukasz - Majdan Tuczęp
- Członek Zarządu Rodź Tomasz - Rogów
- Czł. Zarządu Stanibuła Ryszard- Grabowiec Góra
- Honorowy Czł. Zarządu - Radelczuk Michał - Tuczępy

Wybrana na tym samym Zjeździe Oddziału Gminnego Związku Ochotniczych Straży Pożarnych Rzeczypospolitej Polskiej w Grabowcu w dniu 15 czerwca 2016 roku, Komisja Rewizyjna Oddziału Gminnego Związku Ochotniczych Straży Pożarnych Rzeczypospolitej Polskiej, zmieniła swój skład w 2018 roku, pozostawiając vacat na stanowisku Przewodniczącego. Dotychczasowy Przewodniczący – druh Bartosz Popek złożył rezygnację z tej funkcji w dniu 21 listopada 2018 roku, w związku z wyborem na Wójta Gminy Grabowiec.

- Przewodniczący vakat
- Wiceprzewodniczący - Sołopa Edward - Grabowiec Góra
- Sekretarz - Wójciuk Krzysztof - Ornatowice

W roku 2018 roku Zarząd obradował siedem razy w dniach: 8 stycznia, 26 marca, 30 kwietnia, 30 maja, 13 sierpnia, 10 września i 5 listopada. Komisja Rewizyjna obradowała w dniach posiedzeń Zarządu.

Zarząd podjął w 2018 roku następujące uchwały:

1/2018 26.03.2018 w sprawie nowego powołania w skład Zarządu Oddziału Gminnego Związku Ochotniczych Straży Pożarnych Rzeczypospolitej Polskiej w Grabowcu

2/2018 26.03.2018 w sprawie nadania tytułu Honorowego Członka Zarządu Oddziału Gminnego Związku Ochotniczych Straży Pożarnych Rzeczypospolitej Polskiej w Grabowcu

3/2018 13.08.2018 w sprawie uchwalenia „Regulaminu nadawania stopni funkcyjnych"

4/2018 13.08.2018 w sprawie wystąpienia z wnioskiem o ustanowienie Kapelana Gminnego

5/2018 05.11.2018 w sprawie wyboru Prezesa Zarządu Oddziału Gminnego Związku Ochotniczych Straży Pożarnych Rzeczypospolitej Polskiej

w Grabowcu.
Prezydium Zarządu podjęło w 2018 roku następującą uchwałę: 1/2018 25.06.2018 w sprawie przyznania odznak „Za Wysługę Lat".
Podczas posiedzeń Zarządu Oddziału Gminnego Związku Ochotniczych Straży Pożarnych Rzeczypospolitej Polskiej w Grabowcu poruszano poniżej przedstawioną tematykę:
Cykliczne podsumowania i sprawozdania dotyczące ochrony przeciwpożarowej oraz działań Zarządu Oddziału Gminnego Związku Ochotniczych Straży Pożarnych w Grabowcu i jednostek Ochotniczych Straży Pożarnych z terenu gminy Grabowiec w tym zakresie,
Organizacja oraz podsumowanie zebrań sprawozdawczych Ochotniczych Straży Pożarnych na terenie gminy Grabowiec w 2018 roku.
Podejmowanie uchwał w sprawie przyznania medali, odznak i odznaczeń,
Omawianie zmian w prawodawstwie, w szczególności dotyczącym ustawy o ochronie przeciwpożarowej i ustawy Prawo o stowarzyszeniach,
Prowadzenie profilaktyki bezpiecznej i higienicznej pracy oraz profilaktyki przeciwpożarowej w wśród strażaków i mieszkańców gminy,
Przedstawianie i wnioskowanie o zapotrzebowanie do projektów uchwał i zmian budżetowych w dziale 754 - Bezpieczeństwo publiczne i ochrona przeciwpożarowa,
Przekazywanie informacji od władz wyższego stopnia Związku Ochotniczych Straży Pożarnych Rzeczypospolitej Polskiej i Państwowej Straży Pożarnej,
Organizacja, współorganizacja i pomoc w wydarzeniach zamieszczonych w Kalendarium.
Na terenie gminy funkcjonuje obecnie 14 jednostek Ochotniczych Straży Pożarnych, których dane przedstawione zostały poniżej. Dwie jednostki funkcjonują w ramach Krajowego Systemu Ratowniczo-Gaśniczego: Ochotnicza Straż Pożarna w Grabowcu oraz Ochotnicza Straż Pożarna w Grabowcu Górze.
Dane zawarte poniżej aktualne są według stanu na dzień 31 grudnia 2018 roku, zgodne z Krajowym Rejestrem Sądowym:

1 Bereść
KRS: 0000078102 NIP: 9223057792
REGON:951080215
ROR: 21964410202006200021760001
- Bereść 20A, 22-425 Grabowiec
- Prezes Krzywiński Marek
- Naczelnik Kamiński Jarosław
- Sekretarz Kapuściński Dariusz
- Skarbnik Radomski Jarosław

2 Cieszyn
KRS: 0000078269 NIP: 9223049864
REGON: 951080221
ROR: 42964410202006200021340001
Cieszyn 45, 22-425 Grabowiec
- Prezes Juszczak Włodzimierz
- Naczelnik - Wiceprezes Worożbit Alfred
- Sekretarz Groszek Kamil
- Skarbnik Sochań Czesław

3 Grabowiec
KRS: 0000044688 NIP: 9222410401
REGON: 950437543
ROR: 16964410202006200013130001
ul. 700-lecia 4, 22-425 Grabowiec
- Prezes Bednarczyk Mirosław
- Naczelnik Billewicz Wiesław
- Zastępca Naczelnika - Boczkowski Marcin
- Sekretarz Boczkowski Piotr
- Skarbnik Skóra Adam

4 Grabowiec Góra
KRS: 0000044717 NIP:9222680075
REGON: 951080209
ROR: 06964410202006200014300001
Grabowiec Góra 221, 22-425 Grabowiec
- Prezes Gąska Mirosław
- Naczelnik - Wiceprezes Smoła Henryk
- Zastępca Naczelnika - Orzechowski Kamil
- Sekretarz Sołopa Edward
- Skarbnik Surma Marian
- Gospodarz Soroka Mirosław

5 Henrykówka
KRS: 0000077900 NIP: 9223053216
REGON: 951080327
Henrykówka 11, 22-425 Grabowiec
- Prezes Referda Grzegorz
- Naczelnik - Wiceprezes Łącz Ryszard
- Sekretarz Danilczuk Stanisław
- Skarbnik Buczak Władysław Jan

6 Majdan Tuczępski
KRS: 0000078016 NIP: 9222496578
REGON: 951067663
Majdan Tuczępski 25, 22-425 Grabowiec
- Prezes Adamczuk Mieczysław Henryk
- Naczelnik Wiceprezes Moskwa Łukasz

- II Wiceprezes Gątarz Robert
- Z-ca Naczelnika Chmiel Andrzej
- Sekretarz Ryńko Grzegorz
- Skarbnik Adamczuk Marcin
- Gospodarz Psztyć Dariusz

7 Ornatowice
KRS: 0000044700 NIP: 9223052783
REGON: 951080244
ROR: 34964410202006200021500001
Ornatowice 39, 22-425 Grabowiec
- Prezes Gruszka Andrzej
- Naczelnik - Wiceprezes Wójciuk Krzysztof
- Naczelnik honorowy - II Wiceprezes Popek Piotr
- Z-ca Naczelnika Greniuk Stanisław
- Sekretarz Krygiel Karol Wojciech
- Skarbnik Wójciuk Zbigniew Stanisław

8 Rogów
KRS: 0000055459 NIP: 9223053044
REGON: 951080190
Rogów 6, 22-425 Grabowiec
- Prezes Rodź Tomasz
- Naczelnik - Wiceprezes Hordyński Andrzej
- II Wiceprezes - Kołacz Wojciech Bogusław
- Sekretarz Gmitrowicz Mariusz
- Skarbnik Koszuta Stanisław
- Członek Zarządu Tryniecki Piotr

9 Skomorochy Duże
KRS: 0000044670 NIP: 9223052636
REGON: 951080304
Skomorochy Duże 26, 22-425 Grabowiec
- Prezes Krajewski Marian Krzysztof
- Naczelnik - Wiceprezes Chuszcz Jerzy Marek
- II Wiceprezes Adamczuk Edward Jan
- Sekretarz Misiura Henryk Tadeusz
- Skarbnik Badach Kazimierz
- Gospodarz Luchowski Patryk Łukasz
- Kronikarz Adamczuk Stanisław

10 Skomorochy Małe
KRS: 0000078008 NIP: - REGON: 951080310
Skomorochy Małe 7, 22-425 Grabowiec
- Prezes Zarek Stanisław
- Naczelnik Błaszczuk Dariusz
- Sekretarz Romaniuk Grzegorz
- Skarbnik Romanik Czesław

11 Tuczępy
KRS: 0000044615 NIP: 9223048623
REGON: 951080280
ROR: 84964410202006200021470001
Tuczępy 3, 22-425 Grabowiec
- Prezes Karczmarczyk Piotr
- Wiceprezes ks. Ostasz Ryszard
- Naczelnik - Wiceprezes Błażucki Łukasz
- Sekretarz Skrzypek Piotr Sebastian
- Skarbnik Siedlecki Piotr

12 Wolica Uchańska
KRS: 0000077772 NIP: 9222678122
REGON: 951080296
Wolica Uchańska 41, 22-425 Grabowiec
- Prezes Tatys Krzysztof
- Naczelnik - Wiceprezes Bałanda Sławomir
- Sekretarz Danieluk Radosław
- Skarbnik Bałabuch Eugeniusz

13 Wólka Tuczępska
KRS: 0000077928 NIP: 9223053073
REGON: 951080267
Wólka Tuczępska 11, 22-425 Grabowiec
- Prezes Lachowski Tadeusz Ryszard
- Naczelnik - Wiceprezes Popek Bartosz Jerzy
- Sekretarz Świętoniewski Mariusz
- Skarbnik Paluch Zbigniew Tomasz
-

14 Żurawlów
KRS: 0000078163 NIP: 9223052932
REGON: 951080250
- Żurawlów 23, 22-425 Grabowiec
- Prezes Bodziacki Paweł Wojciech
- Naczelnik Jabłoński Emil
- Sekretarz Bernard Marek Wojciech
- Skarbnik Makuch Marek

II. BUDŻET
Na 2018 rok w dziale 754 – Bezpieczeństwo publiczne i ochrona przeciwpożarowa zaplanowano ogółem 334.956,93 złotych (w tym rezerwa celowa na zarządzanie kryzysowe w kwocie 38.000,00 złotych). Na ochotnicze straże pożarne zaplanowano 289.156,93 złotych.
Poniżej przedstawiono najważniejsze inwestycje i zakupy dokonane w roku 2018 z budżetu Gminy Grabowiec.
Gmina Grabowiec 11.592,00
1.350,00 OC pojazdów pożarniczych
63,68 Ubezpieczenie zawodników grupy A i MDP
Ubezpieczenie NNW „Strażak"
Ubezpieczenie zawodników grupy A i MDP

	Data zdarzenia	Miejsce zdarzenia	Ilość strażaków biorących udział	Czas udziału w minutach	Wysokość wypłaconego ekwiwalentu
	OCHOTNICZA STRAŻ POŻARNA W GRABOWCU				
1	17.01.2018	Bronisławka	4	85	102,00
2	13.02.2018	Grabowiec	4	90	108,00
3	12.03.2018	Kolonia Ornatowice	5	145	217,50
4	17.03.2018	Wólka Tuczępska	2	150	90,00
5	20.03.2018	Cieszyn	4	210	252,00
6	02.04.2018	Tuczępy	4	210	252,00
7	04.04.2018	Grabowiec	4	175	210,00
8	19.04.2018	Grabowiec Góra	4	110	132,00
9	18.06.2018	Majdan Tuczępski	6	55	99,00
10	16.07.2018	Bronisławka	5	100	150,00
11	16.07.2018	Grabowiec	5	60	90,00
12	01.08.2018	Kolonia Ornatowice	3	75	67,50
13	01.08.2018	Siedlisko	3	110	99,00
14	01.08.2018	Siedlisko	3	60	54,00
15	06.08.2018	Grabowiec	3	20	18,00
16	30.08.2018	Grabowiec	4	40	48,00
17	01.09.2018	Bereść	3	60	54,00
18	07.09.2018	Bereść	3	60	54,00
19	24.09.2018	Bereść	1	190	57,00
20	25.09.2018	Tuczępy	3	45	94,50
21	26.09.2018	Szystowice	3	60	54,00
22	01.10.2018	Wólka Tuczępska	2	80	48,00
23	23.10.2018	Bronisławka	4	100	120,00
				SUMA: 2140	2272,50
	OCHOTNICZA STRAŻ POŻARNA W GRABOWCU-GÓRZE				
1					
2	01.01.2018	Bereść	4	45	54,00
3	17.01.2018	Bronisławka	3	75	67,50
4	17.02.2018	Grabowiec Góra	3	80	72,00
5	14.03.2018	Grabowiec Góra	3	35	31,50
6	20.03.2018	Cieszyn	4	200	240,00
7	19.04.2018	Grabowiec Góra	4	105	126,00
8	11.05.2018	Rogów	2	30	18,00
9	05.06.2018	Bereść	3	35	31,50
10	14.06.2018	Grabowiec Góra	2	20	12,00
11	18.06.2018	Grabowiec Góra	4	60	72,00
12	04.07.2018	Grabowiec Góra	2	35	21,00
13	16.07.2018	Rogów	5	45	67,50
14	17.07.2018	Siedlisko	4	150	180,00
15	30.07.2018	Grabowiec Góra	3	50	45,00
16	02.08.2018	Siedlisko	4	180	216,00
17	06.08.2018	Grabowiec Góra	2	30	18,00
18	17.08.2018	Czechówka	3	70	63,00
19	19.08.2018	Rogów	2	40	24,00
20	19.08.2018	Skomorochy Duże	2	55	33,00
21	23.08.2018	Tuczępy	3	65	58,50
22	06.09.2018	Kolonia Ornatowice	2	65	39,00
23	07.09.2018	Grabowiec Góra	4	35	42,00
24	14.09.2018	Szczelatyn	4	55	66,00
25	18.09.2018	Wólka Tuczępska	3	65	58,50
26	19.08.2018	Rogów	3	65	58,50
27	21.09.2018	gmina	4	60	72,00
28	28.09.2018	Grabowiec Góra	2	360	216,00
29	29.09.2018	Grabowiec Góra	5	80	120,00
30	01.10.2018	Wólka Tuczępska	5	75	112,50
31	21.11.2018	Grabowiec Góra	5	85	127,50
32	19.12.2018	Bereść	3	90	81,00
33	26.12.2018	Grabowiec Góra	3	70	63,000
			SUMA:	2540	2524,50

Wyjazdy do pożarów i innych zdarzeń jednostek Ochotniczych Straży Pożarnych z terenu gminy Grabowiec

5.757,60 Ekwiwalenty za udział w akcjach ratowniczo-gaśniczych
2.500,00 Ekwiwalenty za udział w zawodach sportowo-pożarniczych
5.495,00 Ekwiwalent za udział w ćwiczeniach
2.443,00 Ekwiwalenty za udział w szkoleniach strażackich
4.990,00 Badania lekarskie strażaków ratowników oraz kierowców pojazdów uprzywilejowanych
1.820,00 Koszt szkolenia Kwalifikowanej pierwszej pomocy
*1.180,32 Abonament telefoniczny dla 4 kierowców OSP 627,44.
Wkład własny 1% do zakupu defibrylatorów (2 szt.), zestawów PSP-R1 (2 szt.), nożyc hydraulicznych i rozpieracza ramieniowego za kwotę 62.744,19 złotych współfinansowanych z Funduszu Sprawiedliwości którego dysponentem jest Minister Sprawiedliwości

Grabowiec

370.000,00 Nowy samochód ratowniczo-gaśniczego Man TGM 18.340 za kwotę 817.950,00 złotych
* 11.155,76 FS – Wykonanie sufitu w sali remizy
3.167,29 Przegląd aparatów powietrznych
3.000,00 Wykonanie tynków w garażu remizy
1.498,14 Mundury wyjściowy (3 komplety)
1.200,00 Płytki do garażu remizy
1.344,92 Wał przeciwpowodziowy, plandeka (2 szt.), Szpadel (2 szt.), worki (200 szt.) na wyposażeniu magazynu przeciwpowodziowego

Grabowiec Góra 126.256,44

Rozbudowa remizy za kwotę 139.937,44 złotych (w tym dotacja z Wspólnoty Gruntowej Wsi Grabowiec- Góra 40.000,00 złotych, reszta z Urzędu marszałkowskiego)
6.329,32 Przegląd aparatów powietrznych
499,71 Dotacja do wyposażenia osobistego strażaka na kwotę 5.000,00 złotych
1.344,92 Wał przeciwpowodziowy, plandeka (2 szt.), Szpadel (2 szt.), worki (200 szt.) na wyposażeniu magazynu przeciwpowodziowego

** Fundusz Sołecki podany w kwotach zaplanowanych. Brak danych dotyczących kwoty wydatkowanych.*

III. STATYSTYKA POŻAROWA

Wyjazdy do pożarów i innych zdarzeń jednostek Ochotniczych Straży Pożarnych z terenu gminy Grabowiec przedstawia poniższa tabela. Spis sporządzony został na podstawie złożonych wniosków o wypłatę ekwiwalentu.

IV. ODZNACZENIA POŻARNICZE

Prezydium Zarządu Głównego Związku Ochotniczych Straży Pożarnych Rzeczypospolitej Polskiej nadało:

- Medal Honorowy im. Bolesława Chomicza
- Stanibuła Ryszard OSP Grabowiec Góra
- Złoty Znak Związku: Gąska Mirosław OSP Grabowiec Góra Ochotnicza Straż Pożarna w Grabowcu

Prezydium Zarządu Oddziału Wojewódzkiego Związku Ochotniczych Straży Pożarnych Rzeczypospolitej Polskiej w Lublinie nadało:

- **Złoty Medal** „Za zasługi dla pożarnictwa":
- Referda Grzegorz OSP Henrykówka
- **Srebrny Medal** „Za zasługi dla pożarnictwa":
- Krzywiński Marek OSP Bereść
- Nowaczewski Paweł OSP Grabowiec
- **Brązowy Medal** „ Za zasługi dla pożarnictwa":

- Moskwa Łukasz OSP Majdan Tuczępski
- Prezydium Zarządu Oddziału Powiatowego Związku ochotniczych Straży Pożarnych Rzeczypospolitej polskiej w Zamościu nadało Odznakę **„Strażak Wzorowy"**
- Szumiło Jakub OSP Grabowiec Góra

V. SZKOLENIA

Szkolenie podstawowe strażaków-ratowników Ochotniczych Straży Pożarnych, które odbyło się w dniach 9 luty - 19 marca 2018 roku ukończyli:

- Krukowski Adrian OSP Grabowiec Góra,
- Bednarczuk Michał OSP Ornatowice,
- Walusiuk Paweł OSP Ornatowice,
- Sitarczuk Łukasz OSP Tuczępy.

Szkolenie kierowców jednostek Ochotniczych Straży Pożarnych pn. „Bezpieczeństwo pojazdów w ruchu drogowym z uwzględnieniem aspektów kierowania pojazdem uprzywilejowanym w ruchu" w dniu 20 kwietnia 2018 roku odbyli:

- Bednarczyk Misorałw OSP Grabowiec,
- Gąska Mirosław OSP Grabowiec Góra,
- Karczmarczyk Piotr OSP Tuczępy.

Kursy re-certyfikujące z Kwalifikowanej Pierwszej Pomocy w dniach 28-29 kwietnia 2018 roku oraz w dniach 27-28 października 2018 roku zdając egzaminy przed komisją egzaminacyjną i uzyskując tytuł ratownika ukończyli:

- Boczkowski Marcin OSP Grabowiec,
- Boczkowski Piotr OSP Grabowiec,
- Chaber Paweł OSP Grabowiec,
- Czausz Dariusz OSP Grabowiec,
- Skóra Adam OSP Grabowiec,
- Czata Sylwester OSP Grabowiec Góra,
- Gąska Mirosław OSP Grabowiec Góra.

Szkolenie kierowców-konserwatorów sprzętu ratowniczego Ochotniczych Straży Pożarnych odbyte w dniach 4-6 kwietnia 2018 roku ukończyli:

- Boczkowski Piotr OSP Grabowiec,
- Czausz Dariusz OSP Grabowiec.

Szkolenie naczelników ochotniczych straży pożarnych zorganizowane 29-30 listopada 2018 roku ukończył Siedlecki Piotr OSP Tuczępy.
Kurs Kwalifikowanej Pierwszej Pomocy w dniach 16-18 i 23-25 listopada 2018 roku odbył i egzamin przed komisją egzaminacyjną uzyskując tytuł ratownika złożył Walusiuk Paweł OSP Ornatowice.
Szkolenia organizowane przez Komendę Miejską Państwowej Straży Pożarnej w Zamościu były bezpłatne. Kursy kwalifikowanej pierwszej pomocy zorganizowane przez Emergency Mediacl Service Ratownictwo Medyczne i Szkolenia w Chełmie, za odpłatnością 200,00 zł/uczestnika (recertyfikacja) lub 500,00 zł/uczestnika (pełny). Koszt tren poniosła Gmina Grabowiec.

VI. ZMARLI

Stanisław Farfus OSP Wolica Uchańska (08.07.1949 - 09.01.2018)
Edward Zygmunt Brzuchala OSP Skibice (02.11.1928 - 23.02.2018)
Bolesław Jan Boczkowski OSP Grabowiec (08.07.1945 - 12.06.2018)
Tadeusz Michał Bartnik OSP Bereść (11.09.1942 - 09.08.2018)
Bolesław Szewczuk OSP Cieszyn (06.01.1936 - 03.09.2018)
Jan Zdzisław Greniuk OSP Czechówka (10.02.1947 - 15.09.2018)
Stanisław Jacenty Szacawa OSP Bereść (17.08.1958 -16.09.2018)
Tomasz Halicki OSP Grabowiec (16.08.1971 - 01.11.2018)

Opracował Artur Bobczuk
Sekretarz Zarządu OG ZOSP RP w Grabowcu
11 stycznia 2019 r.

01.08.2018 r. TRENING WOJEWÓDZKI

Stało się już tradycją, aby 1 sierpnia, w rocznicę wybuchu Powstania Warszawskiego zawyły syreny. O godz. 17:00, tak jak w całej Polsce, tak też w naszej gminie w ramach wojewódzkiego treningu uruchamiania sygnałów alarmowych zawyły syreny alarmowe na strażnicach ochotniczych straży pożarnych oraz punktach alarmowych w byłych jednostkach straży. Dźwięk trwający 1 minutę skłaniał wszystkich Polaków do zatrzymania się na tę krótką chwilę i oddania czci poległym w walce.

26.08.2018

Dożynki Powiatowo -Gminne w Grabowcu

Po 10 latach zorganizowano ponownie w gminie Grabowiec powiatowe święto plonów.
Uroczystości od kierowania ruchem drogowym po ochronę przeciwpożarową zabezpieczali gminni strażacy.
Barwny korowód dożynkowy liczący ponad 80 delegacji przemaszerował z placu przed budynkiem Gminnego Ośrodka Kultury w Grabowcu na błonia prowadzony przez Orkiestrę Dętą Grabowcu i Martę Herbut w stroju ludowym. Następnie, na bryczce, powożonej przez druha Jarosława Ulanowskiego z Ochotniczej Straży Pożarnej w Grabowcu, dwukrotnego zwycięzcę w powożeniu zaprzęgami, jechali Starostowie Dożynek, lokalni rolnicy, Barbara Kodeniec i Kazimierz Pietnowski. Za nimi, podążały delegacje poszczególnych gmin, reprezentowane przez wójtów, sołtysów, grupy śpiewacze i Koła Gospodyń Wiejskich.

Po prezentacji wieńców odbyło się spotkanie Starosty Zamojskiego Henryka Mateja z rolnikami, podczas którego otrzymali oni podziękowania i upominki. Uroczystą Mszę Świętą za tegoroczne zbiory odprawili ks. Zygmunta Żółkiewskiego, proboszcz parafii św. Mikołaja w Grabowcu i ks. Ryszarda Ostasza, proboszcza parafii św. Anny w Tuczępach. Na ołtarzu złożono chleby, wypieczone z mąki z tegorocznych zbiorów, owoce, miód i kolorowe kwiaty z różnych stron naszego powiatu. Po zakończeniu Mszy Świętej nastąpił radosny moment dzielenia się chlebem, z życzeniami, by nikomu go nie zabrakło przez najbliższy rok. Zaproszeni goście, którzy chcieli zabrać głos, dziękowali rolnikom za trud, jaki wkładają w uprawę polskiej ziemi.
Tradycyjnie już, pani Janina Kulik, wielokrotna laureatka konkursów recytatorskich dla seniorów, mieszkanka Wolicy Uchańskiej, podzieliła się swoim zamiłowaniem do poezji.

Barwny korowód dożynkowy liczący ponad 80 delegacji przemaszerował z placu przed budynkiem Gminnego Ośrodka Kultury w Grabowcu na błonia prowadzony przez Orkiestrę Dętą Grabowcu i Martę Herbut w stroju ludowym.

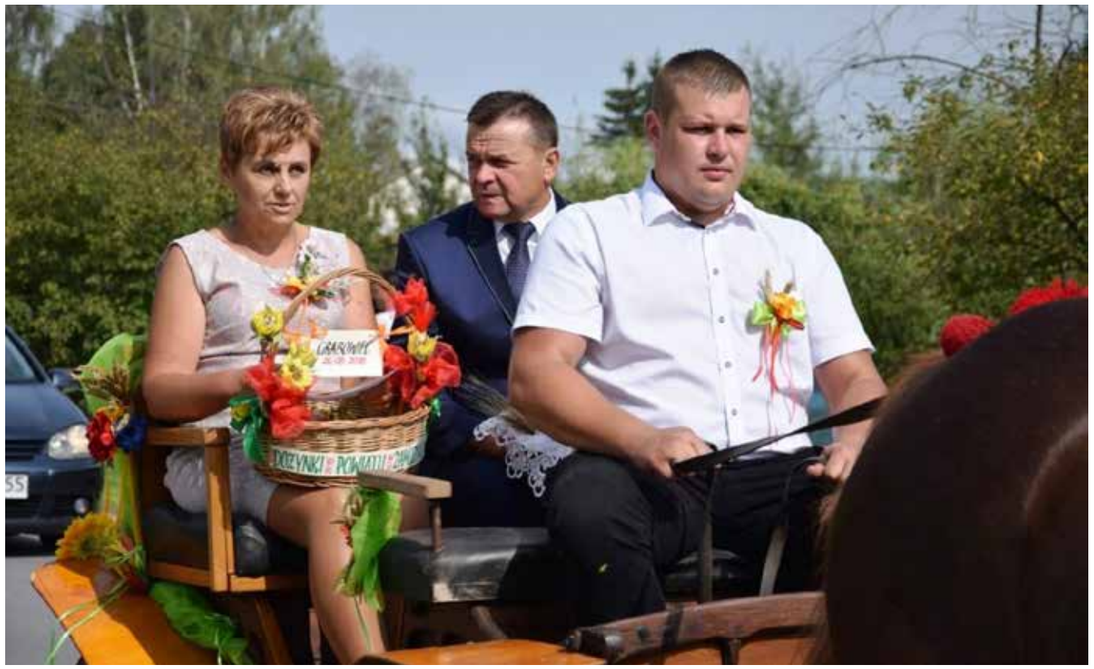

Na bryczce, powożonej przez druha Jarosława Ulanowskiego z Ochotniczej Straży Pożarnej w Grabowcu, dwukrotnego zwycięzcę w powożeniu zaprzęgami, jechali Starostowie Dożynek, lokalni rolnicy, Barbara Kodeniec i Kazimierz Pietnowski. Za nimi, podążały delegacje poszczególnych gmin. Korowód zamykał samochód gasniczy z OSP w Grabowcu.

Samochód ratowniczo-gaśniczy GBA 2,5/16 na podwoziu marki MAN TGM

Zdjęcia Tadeusz Halicki

Typ pojazdu: GBA 2,5/16 MAN pojazd gaśniczy wyposażony w zbiornik wodny o pojemności 2500l i autopompę o wydajności 1500l/min Silnik: Wysokoprężny o pojemność skokowej 6871 ccm, moc maksymalna 206 kW, napęd terenowy 4x4 z elektronicznym sterowaniem resorowania pneumatycznego. Samochód zakupiony w październiku 2018 r. Fot. Tadeusz Halicki

Koszt zakupu pojazdu to 817.950,00 złotych. (wg cen z roku 2018) Z tego 370.000,00 złotych dotacji przekazała Gmina Grabowiec, 160.000,00 złotych Komenda Główna Państwowej Straży Pożarnej w Warszawie, 150.000,00 Wojewódzki Fundusz Ochrony Środowiska i Gospodarki Wodnej w Lublinie, 120.000,00 złotych Wspólnota Gruntowa Wsi Grabowiec, 15.000,00 Towarzystwo Ubezpieczeń Wzajemnych „TUW" w Warszawie, a 2.950,00 złotych pochodziły ze środków własnych jednostki. Nowy pojazd został zarejestrowany pod „pożarniczym" numerem rejestracyjnym LZA 73998 oraz nadano mu numer operacyjny 389L60 i zakupiono ubezpieczenie odpowiedzialności cywilnej, dlatego już od dziś służy mieszkańcom całej gminy w ochronie życia i mienia.

22.09.2018 r., Grabowiec. Od lewej: Waldemar Greniuk, nn, Dariusz Kapuściński, Agnieszka Rachańska.

23.09.2018 r., Grabowiec Góra. Poczty sztandarowe organizacji kombatanckich i ochotniczych straży pożarnych.

21.09.2018 r., Grabowiec. Od lewej: Mieczysław Adamczuk, nn, Mieczysław Skiba, Mirosław Bednarczyk, Arkadiusz Bratkowski.

21-23.09.2018

Jubileusz 750. lat Grabowca

Trzydniowe obchody jubileuszu 750. lat Grabowca rozpoczęły się 21 września 2018 roku odsłonięciem tablic pamiątkowych na budynku Urzędu Gminy Grabowiec i Gminnego Ośrodka Kultury w Grabowcu, poświęconych jubileuszowi 750-lecia Grabowca oraz pamięci Wacława Jaroszyńskiego. Fundatorami tablic byli radni i sołtysi oraz Towarzystwo Przyjaciół Grabowca.
W uroczystości wzięli udział goście z województwa, powiatu, wiele osób, które związane są z Grabowcem, a także mieszkańcy. Młodzież z Zespołu Szkół im. H. Sienkiewicza zatańczyła poloneza przy rynku a następnie odbyła się uroczysta sesja Rady Gminy Grabowiec. Były słowa podziękowań, dyplomy i okolicznościowe medale.
Drugi dzień jubileuszu upłynął na zabawie podczas festynu, gdzie prezentowały się zespoły i wokaliści z terenu gminy. Festyn zakończono smacznym akcentem – tortem dla wszystkich uczestników.
Wieczorem wystąpili jeszcze: Kapela Wójtowianie z Krasnobrodu, Kapela Ludowa z Grabowca oraz a zespół Twist Time z Lublina.
Trzeci dzień Jubileuszu rozpoczęła msza święta polowa którą odprawił ks. Tadeusz Nowak. W uroczystości wzięli udział żołnierze z II Hrubieszowskiego Pułku Rozpoznawczego im. Henryka Dobrzańskiego „Hubala" wystawiając kompanię honorową.
Po uroczystościach przy pomniku w Grabowcu Górze wszyscy uczestnicy mogli popróbować wojskowej grochówki.

Sprzęt ratujący życie dla ochotniczych straży pożarnych

30 października 2018 roku nastąpiło uroczyste podpisanie umów i przekazanie sprzętu współfinansowany ze środków Funduszu Sprawiedliwości, którego dysponentem jest Minister Sprawiedliwości. Gmina zakupiła sprzęt o wartości 62.744,19 złotych. Wydatki po stronie gminy wyniosły 1% wkładu własnego całej sumy.
W dniach od 21 sierpnia do 19 października Gmina Grabowiec zrealizowała projekt zakupu wyposażenia i urządzeń ratownictwa, niezbędnych do udzielania pomocy poszkodowanym bezpośrednio na miejscu przestępstwa. W ramach zadania zakupiono:
Dla OSP Grabowiec: defibrylator wraz z wersją treningową, zestaw PSP R1 w skład którego wchodzi deska ortopedyczna, hydrożele, tlenoterapia i szyny Kramera - na łączną kwotę 14.021,10 złotych.
Dla OSP Grabowiec Góra: defibrylator wraz z wersją treningową, zestaw PSP R1 w skład którego wchodzi deska ortopedyczna, hydrożele, tlenoterapia i szyny Kramera, nożyce hydrauliczne i rozpieracz ramieniowy z łańcuchami - na łączną kwotę 48.723,09 złotych.
Uroczystego podpisania umów oraz przekazania dokonał Wójt Gminy Grabowiec Waldemar Greniuk, w obecności obdarowanych: Prezesa Ochotniczej Straży Pożarnej w Grabowcu Mirosława Bednarczyka oraz Prezesa Ochotniczej Straży Pożarnej w Grabowcu-Górze Mirosława Gąski.

30.10.2018 r,. Grabowiec. Od lewej: Mirosław Bednarczyk, Mirosław Gąska, Waldemar Greniuk.

11.11.2018. Stulecie odzyskania przez Polskę niepodległości

11 listopada 2018 roku, tak jak w całym kraju, tak i w Grabowcu świętowano stulecie odzyskania przez Rzeczypospolita Polskę niepodległości. Główne uroczystości zainaugurował przemarsz pocztów sztandarowych uczniów, kombatantów oraz strażaków pod akompaniamentem orkiestry dętej spod Gminnego Ośrodka Kultury w Grabowcu do Kościoła pw. Św. Mikołaja w Grabowcu, gdzie punktualnie o godz. 12:00 odśpiewano hymn państwowy „Mazurek Dąbrowskiego" oraz okolicznościowe przemówienie Wójta Gminy Grabowiec Waldemara Greniuka. Następnie dzieci z najmłodszych klas szkolnych przygotowały inscenizację muzyczno-artystyczną dotyczącą historii oraz odzyskania niepodległości przez Polskę.
Po tej części, tradycyjnie, jak co roku odbyły się „Zaduszki Strażackie". Komendant Gminny Związku Ochotniczych Straży Pożarnych Rzeczypospolitej Polskiej w Grabowcu Mirosław Bednarczyk odczytał imiona i nazwiska zmarłych druhów z byłych i obecnych jednostek ochotniczych straży pożarnych z terenu gminy Grabowiec. Wspólnie ze strażakami modlili się mieszkańcy oraz księża: Zygmunt Żółkiewski, Konrad Bulak, Paweł Przemysław Kostrubiec. Po Zaduszkach odprawiono uroczystą Mszę Świętą w intencji ojczyzny. Następnie poczty sztandarowe oraz mieszkańcy przeszli na skwer pod budynek Urzędu Gminy Grabowiec, gdzie Wójt Gminy Grabowiec Waldemar Greniuk zasadził z tej okazji Dąb Nieodległości otrzymany na tę okazję od Nadleśnictwa Strzelce. W tej części uroczystości uczestniczył także ks. Ryszard Franciszek Ostasz z parafii pw. Św. Anny w Tuczępach.
Po uroczystościach, strażacy oraz zaproszeni goście udali się do remizy Ochotniczej Straży Pożarnej w Grabowcu na nieoficjalne przywitanie nowego pojazdu pożarniczego Man TGM 18.340, który na stałe przyjechał do jednostki o północy dzień wcześniej. Koszt zakupu pojazdu to 817.950,00 złotych. Z tego 370.000,00 złotych dotacji przekazała Gmina Grabowiec, 160.000,00 złotych Komenda Główna Państwowej Straży Pożarnej w Warszawie, 150.000,00 Wojewódzki Fundusz Ochrony Środowiska i Gospodarki Wodnej w Lublinie, 120.000,00 złotych Wspólnota Gruntowa Wsi Grabowiec, 15.000,00 Towarzystwo Ubezpieczeń Wzajemnych „TUW" w Warszawie, a 2.950,00 złotych pochodziły ze środków własnych jednostki. Nowy pojazd został zarejestrowany pod „pożarniczym" numerem rejestracyjnym LZA 73998 oraz nadano mu numer operacyjny 389L60 i zakupiono ubezpieczenie odpowiedzialności cywilnej, dlatego już od dziś służy mieszkańcom całej gminy w ochronie życia i mienia.

13.11.2018

Modlitwa za zmarłych strażaków.

13 listopada 2018 roku w kościele pw. Miłosierdzia Bożego w Zamościu, kolejny już raz, odbyło się nabożeństwo wspominkowe za zmarłych w ubiegłym roku strażaków, po którym kapelan zamojskich strażaków ks. kan. Andrzej Chmaj w tej intencji odprawił Mszę Świętą. W uroczystościach wzięli udział funkcjonariusze Komendy Miejskiej Państwowej Straży Pożarnej w Zamościu oraz reprezentacje strażaków z terenu gmin powiatu zamojskiego. Delegacji zamojskich strażaków przewodził Komendant Miejski Państwowej Straży Pożarnej w Zamościu – st. bryg. Jacek Sobczyński .
Z terenu gminy Grabowiec w modlitwie uczestniczyli: Prezes Zarządu Oddziału Gminnego Związku Ochotniczych Straży Pożarnych Rzeczypospolitej Polskiej w Grabowcu – Mirosław Gąska, Komendant Gminny Związku Ochotniczych Straży Pożarnych Rzeczypospolitej Polskiej w Grabowcu – Mirosław Bednarczyk oraz wójt-elekt, Naczelnik Ochotniczej Straży Pożarnej w Wólce Tuczępskiej – Bartosz Popek.[1]

1 *Wykaz zmarłych strażaków na końcu niniejszej książki*

14.09.2019 r. Jubileusz stulecia OSP Grabowiec

14.09.2019. Strażacy w kolumnie marszowej na czele z pocztami sztandarowymi i orkiestrą dętą przemaszerowali do grabowieckiego kościoła.
Uroczystości jubileuszowe rozpoczęły sie od mszy św. w intencji zmarłych druhów strażaków.

14.09.2019. W obchodach udział wzięli: Teresa Hałas poseł na Sejm, Jerzy Chróścikowski senator RP, st. bryg. Piotr Zmarz zastępca lubelskiego komendanta wojewódzkiego PSP, st. bryg. Jacek Sobczyński komendant miejski PSP w Zamościu, Stanisław Grześko starosta zamojski, Krzysztof Gałaszkiewicz dyrektor Lubelskiego Oddziału Regionalnego ARiMR, Bartosz Popek wójt gminy Grabowiec, druh Mariusz Branecki wiceprezes zarządu oddziału powiatowego ZOSP RP oraz płk w st. spocz. Mieczysław Skiba

14 września 2019 r., Ochotnicza Straż Pożarna w Grabowcu obchodziła jubileusz 100. lat funkcjonowania jednostki, połączony z przekazaniem i poświeceniem pojazdu pożarniczego.
Uroczystości poprzedziła msza św., odprawiona w kościele p.w. św. Mikołaja w Grabowcu przez ks. Ryszarda Ostasza proboszcza parafii Tuczępy i jednocześnie wiceprezesa OSP w Tuczępach.
Po mszy św. dalsza część uroczystości przebiegała zgodnie z ceremoniałem, przed strażnicą OSP Grabowiec.
W ramach obchodów dokonano odsłonięcia tablicy pamiątkowej z okazji stulecia utworzenia jednostki. Następnie st. bryg. Piotr Zmarz (zastępca lubelskiego komendanta wojewódzkiego PSP w Lublinie), w asyście zaproszonych gości dokonał uroczystego przekazania samochodu gaśniczego GCBA 4,5/16/4 Man, pozyskanego przez jednostkę w ubiegłym roku. Wartość pojazdu to kwota 817 950 zł., z której 160 tys. pochodziło z dotacji celowej.
Aktu poświęcenia dokonał ks. Ryszard Ostasz (kapelan strażaków). Jednostka od parlamentarzystów otrzymała także torbę ratowniczą OSP R1, która odebrał druh Mirosław Bednarczyk (prezes jednostki).
W obchodach udział wzięli: Teresa Hałas (poseł na Sejm), Jerzy Chróścikowski (senator RP,) st. bryg. Piotr Zmarz (zastępca lubelskiego komendanta wojewódzkiego PSP), st. bryg. Jacek Sobczyński (komendant miejski PSP w Zamościu), Stanisław Grześko (starosta zamojski), Krzysztof Gałaszkiewicz (dyrektor Lubelskiego Oddziału Regionalnego ARiMR), Bartosz Popek (wójt gminy Grabowiec), druh Mariusz Branecki (wiceprezes zarządu oddziału powiatowego ZOSP RP) oraz płk w st. spocz. Mieczysław Skiba. Dowódcą uroczystości był kpt. Mateusz Kozłowski, (na co dzień zastępca dowódcy zmiany w JRG Zamość).

14.09.2019. Poczet sztandarowy. Dariusz Sawicki (sztandarowy) przyboczni -od lewej: Nowaczewski, Margol,

Tablica pamiątkowa wg projektu graficznego Tadeusza Halickegoi

14.09.2019 r. Mirosław Gąska (komendant gminny OSP) składa meldunek komendantowi PSP w Zamościu

14.09.2019 r. Mirosław Bednarczyk zapoznał z historią OSP w Grabowcu.

14.09.2019 r. Odsłonięcie tablicy pamiątkowej. Pierwszy płk poż. w st. spocz. Mieczysław Skiba, obok Teresa Hałas (poseł na Sejm), Jerzy Chróścikowski (senator RP), Bartosz Popek (wójt gminy Grabowiec)

14.09.2019 r. W trakcie uroczystości jubileuszowych przed remizą OSP w Grabowcu

14.09.2019 r. Kluczyki i dokumenty nowego samochodu gaśniczego wręczył Wiesławowi Bilewiczowi zastępca Lubelskiego komendanta wojewódzkiego Państwowej Straży Pożarnej – starszy brygadier Piotr Zmarz, komendant miejski Państwowej Straży Pożarnej w Zamościu – starszy brygadier Jacek Sobczyński, poseł na sejm Rzeczpospolitej Polskiej Sławomir Zawiślak i wójt gminy Grabowiec Bartosz Popek.

Samochód poświęcił ks. Ryszard Ostasz - kapelan OSP, proboszcz parafii Tuczępy

LISTA ZMARŁYCH DRUHÓW Z GMINY GRABOWIEC

Potocki Jan – Naczelnik Gminy, Prezes ZG OSP Grechuta Bolesław – Sekretarz Gminnej Rady Narodowej, Lachowski Wiesław – Naczelnik i Wójt Gminy, Prezes ZG OSP (†2017)

OSP Bereść

Kulik Henryk, Badach Czesław, Krawczuk Władysław, Szajuk Henryk, Szymański Zygmunt, Szady Tadeusz, Sadowski Mieczysław, Koczułap Bronisław, Szajuk Mirosław (†2014), Kulik Zdzisław (†2014), Krzywiński Tadeusz, Wiktor Krawczuk (†2017), Bogusław Władysław Greniuk († 11.08.2017), Tadeusz Stanisław Skrzypa († 05.09.2017), 1Tadeusz Michał Bartnik, Stanisław Jacenty Szacawa

OSP Cieszyn

Balicki Bronisław, Telega Tadeusz, Szczepanek, Tadeusz, Kuśmierz Jan, Mika Franciszek, Zaliszczak Antoni, Soroka Henryk, Kraszewski Tadeusz, Organista Tadeusz, Siwiło Edward, Greluk Aleksander 06.01.1936 - 03.09.2018 Bolesław Szewczuk

OSP Grabowiec

ks. Dolecki Edward, Zawalski Mieczysław (†14.10.2005), Adamczuk Roman (†15.06.2008), Mączka Józef, Margol Józef, Boczkowski Zygmunt, Orzechowski Teodor, Szwed Edward, Kraszkiewicz Witold, Jamroż Wiesław, Ilczuk Wacław, Zarębski Witalis, Wilk Jan, Ramian Tomasz (†2015), Jurek Zdzisław, Kulik Jakub, Pedowski Piotr, Bojko Bronisław, Ciszewski Jan, Gałczyński Paweł, Surma Piotr, Haśko Tadeusz, Boniecki Eugeniusz, Bekier Michał, Jaźwiński Stefan, Hawryluk Władysław, Mączka Zygmunt, Pawelec Jan, Boczkowski Janusz, Boczkowski Henryk, Nowaczewski Wacław
08.07.1945 - 12.06.2018 Bolesław Jan Boczkowski
16.08.1971 - 01.11.2018 Tomasz Halicki

OSP Grabowiec – Góra

Smoła Franciszek, Smoła Bolesław, Surma Mieczysław, Kruk Antoni, Sołoducha Czesław, Kudyba Józef, Staszczuk Marian, Kotowoda Piotr, Wilczyński Kazimierz, Otrocki Jan, Orzechowski Bolesław, Surma Stefan, Soroka Wacław, Kontek Adolf, Kukiełka Bronisław, Wójciuk Julian, Kamiński Franciszek, Mierzwa Bronisław, Socha Marian, Zawalski Roman, Zinkiewicz Mieczysław, Kodeniec Tomasz, Kontek Jan, Szymański Grzegorz (†2015), Sieczkowski Alojzy (†22.06.2016), Paweł Surma (†2017), Piotr Kozłowski (†2017).

OSP Henrykówka

Kruk Roman, Żerebiec Zdzisław, Radomski Edward, Referda Edward, Jańczuk Jan, Jańczuk Tadeusz, Buczak Ludwik, Danilczuk Kazimierz, Skowron Franciszek, Radomski Stanisław, Grechuta Zenon, Buczak Henryk

OSP Majdan Tuczępski

Zawiślak Stanisław, Chuszcz Marek, Gątarz Bronisław, Sędłak Józef, Sędłak Lech, Grzyb Edward, Pyska Roman, Adamczuk Adam, Król Jan, Małysz Kazimierz, Lipczuk Władysław, Król Tomasz, Król Jacek, Niedbała Tadeusz, Gardżała Mariusz, Adamczuk Bogdan.

OSP Ornatowice

Greniuk Józef, Prystupa Józef, Gruszka Marian, Martyniuk Bogdan, Bednaruk Stefan, Kulik Paweł, Tęczak Jan, Greniuk Antoni, Wójciuk Edward, Błażucki Kazimierz, Kulik Stanisław, Martyniuk Ryszard, Garbacz Kazimierz, Gruszka Mirosław, Wójciuk Bronisław, Szostakiewicz Stanisław, Prystupa Kazimierz, Wójciuk Tadeusz (†28.05.2014), Chmiel Tadeusz.

OSP Rogów

Kołodziej Stanisław, Kaspruk Mirosław, Referda Grzegorz, Chilewicz Kazimierz, Daniluk Edward, Szajuk Edward, Kaspruk Franciszek, Kaspruk Jan, Bednaruk Stanisław, Bednaruk Adam, Pawluk Franciszek, Tereszczuk Edward, Tryniecki Edward (†2013), Tryniecki Wiesław (†2016).

OSP Siedlisko

Kaniowski Mieczysław, Stańko Jan, Margol Stanisław, Lipnicki Jerzy, Lipnicki Janusz, Hawro Ryszard, Borek Janusz, Seń Mieczysław, Wojciechowski Józef, Popek Bronisław, Boczkowski Antoni, Całka Kazimierz, Suszek Jan, Stańko Marian, Stańko Kazimierz, Borek Bolesław, Skowroński Mieczysław (†2016), Hawro Zdzisław.

OSP Skibice

Kulik Stanisław, Muda Wincenty, Gozdek Konstanty, Diduch Kazimierz, Tarajko Wacław, Wróbel Józef, Bucior Mieczysław, Zarek Stanisław, Łatka Jan, Kawka Kazimierz, Kuropatnicki Kazimierz, Panas

Marian, Kawka Teodor 02.11.1928 - 23.02.2018
Edward Zygmunt Brzuchala.

OSP Skomorochy Duże
Adamczuk Paweł, Grechuta Paweł, Adamczuk Bronisław, Kabaczyński Stanisław, Trześniowski Józef (†16.10.2007), Staszczuk Franciszek (†13.10.2010), Gruszecki Adolf, Adamczuk Jan, Grechuta Stefan, Pasieczny Janusz, Buczak Henryk, Łyp Tadeusz, Marnik Antoni, Adamczuk Henryk, Walikowski Marian (†2015), Szura Mieczysław, Trześniowski Jan, Buczak Feliks, Prus Gustaw, Szura Stanisław, Walkowski Jan, Łysakowski Stanisław, Gruszecki Stanisław, Karpiuk Bronisław, Buczak Zygmunt, Psieczny Paweł, Mundiuk Edward, Kabaczyński Antoni, Jędruszczak Józef, Panas Wacław, Orłowski Mieczysław.

OSP Skomorochy Małe
Kaszucki Zygmunt, Kaszucki Bogdan, Grechuta Bolesław, Panas Edward, Kostrubiec Antoni, Badach Piotr, Pieczykolan Wacław, Adamczuk Edward, Jędruszczak Mieczysław, Zarek Artur (†2015), Staszczuk Antoni, Stanisław Mojsym (†2017).

OSP Szystowice
Baj Mieczysław, Buczak Lucjan, Baraniecki Zbysław, Buczak Mieczysław, Dzięgiel Marian, Dzięgiel Józef, Dzięgiel Adolf, Gmitruk Emil, Jaroszyński Edward, Kaczmara Stanisław, Litwin Franciszek, Muda Bogusław, Przystupa Jan, Szajuk Waldemar, Sawulak Wacław, Bodziacki Wacław, Sawulak Wacław (†2015).

OSP Tuczępy
ks. proboszcz Krawiec Antoni, Siedlecki Jan, Chuszcz Jan, Jabłoński Piotr, Adamczuk Edward, Marchwiany Stanisław, Bugaj Mieczysław, Bas Stanisław, Wójciuk Henryk, Romanowski Henryk, Starega Sławomir, Krukowski Edward, Borsuk Jan, Badach Wacław, Kardasz Józef, Jurek Marian, Kijek Marian, Koziołek Zygmunt, Siedlecki Stanisław, Bodziacki Lucjan, Szerement Kazimierz, Karczmarczyk Zygmunt, Bałanda Adolf, Być Stanisław (†2016).

OSP Wolica Uchańska
Bucior Kazimierz, Konaszczuk Leszek (†07.08.2009), Badach Stanisław, Badach Zygmunt, Dobosz Marian, Kulik Wacław, Michalski Wincenty, Kułaj Czesław (†2015), Wojtasiuk Stanisław
08.07.1949 - 09.01.2018 Stanisław Farfus

OSP Wólka Tuczępska
Zacharczuk Stanisław, Ciećko Henryk, Bąk Kazimierz, Kozieł Henryk, Kozieł Cezary, Matwiejczuk Józef, Świetoniewski Stanisław, Bąk Mieczysław, Bogdański Władysław, Pac Kazimierz, Paca Jan, Boniecki Kazimierz, Popek Marian (†2015), Świętoniewski Jan (†2016), Świętoniewski Kazimierz, Pyra Franciszek, Nocek Henryk.

OSP Żurawlów
Makuch Jan, Kozioł Stanisław, Jeleń Witold, Jeleń Edmund, Wrotniak Bolesław, Staszczuk Leon, Staszczuk Zygmunt, Jabłoński Roman, Sokołowski Kazimierz, Referda Janusz, Skura Mieczysław, Mociak Mieczysław, Bałanda Roman, Makuch Aleksander.

OSP Czechówka
10.02.1947 - 15.09.2018 Jan Zdzisław Greniuk

Cześć ich pamięci

Prezesi OSP w Grabowcu od roku 1918

1.	1918 – 1922	STEFAN JAŹWIŃSKI – założyciel OSP Grabowiec
2.	1923 – 1925	?
3.	1926 – 1938	TADEUSZ HASKO

Działalność OSP zawieszona na okres II wojny światowej (1939 - 1945)

4.	1945 – 1973	TEODOR ORZECHOWSKI
5.	1974 – 1981	ZYGMUNT BOCZKOWSKI
6.	1982 – 1986	MIECZYSŁAW ZAWALSKI
7.	1987 – 1990	ROMAN ADAMCZUK
8.	1991 – 1995	MIECZYSŁAW ZAWALSKI
9.	1996 – 2003	STANISŁAW KRZYSZCZUK
10.	2004 – 2005	JÓZEF MARGOL
11.	2006 – nadal	BEDNARCZYK MIROSŁAW

Naczelnicy OSP w Grabowcu – od roku 1918

1.	1918 – 1921	EUGENIUSZ BONIECKI
2.	1923 – 1924	JAN PAWELEC (PIOTR SURMA)
3.	1925 – 1927	MICHAŁ BEKIER
4.	1928 – 1939	WITALIS ZARĘBSKI

Działalność OSP zawieszona na okres II wojny światowej (1939 - 1945)

5.	1950 – 1981	MIECZYSŁAW ZAWALSKI
6.	1982 – 1995	JAN POTERUCHA
7.	1996 - nadal	WIESŁAW BILLEWICZ